

Sprawozdanie okresowe z realizacji  
Regionalnego Programu Operacyjnego  
Województwa Lubelskiego  
na lata 2007 – 2013  
za I półrocze 2012 r.

wrzesień 2012 r.



**PROGRAM  
REGIONALNY**  
NARODOWA STRATEGIA SPÓJNOŚCI



WOJEWÓDZTWO  
LUBELSKIE

UNIA EUROPEJSKA  
EUROPEJSKI FUNDUSZ  
ROZWOJU REGIONALNEGO





## Spis treści

Spis treści.....	3
Wykaz skrótów .....	4
I. Informacje wstępne .....	5
II. Przegląd realizacji programu operacyjnego w okresie objętym sprawozdaniem.....	5
<b>1. Realizacja i analiza postępów .....</b>	<b>5</b>
1.1. Informacja na temat postępów rzeczowych programu operacyjnego .....	5
1.2. Informacje finansowe .....	5
1.3. Analiza jakościowa.....	6
<b>2. Opis istotnych problemów we wdrażaniu oraz podjętych środków zaradczych.....</b>	<b>78</b>
<b>3. Informacje o przeprowadzonych kontrolach w trakcie realizacji programu w okresie sprawozdawczym.....</b>	<b>80</b>
3.1. Informacja o działaniach podjętych w ramach kontroli realizacji programu.....	80
3.2. Informacja o działaniach podjętych w ramach kontroli realizacji projektów .....	80
3.3. Informacja o działaniach podjętych w ramach kontroli krzyżowej .....	80
3.4. Informacja o działaniach kontrolnych podjętych przez inne instytucje (np. NIK, KE) ..	80
3.5. Informacja o stwierdzonych uchybieniach i nieprawidłowościach .....	80
3.6. Informacja nt. kwot odzyskanych oraz kwot pozostałych do odzyskania .....	80
<b>4. Oświadczenie instytucji zarządzającej o przestrzeganiu prawa wspólnotowego podczas realizacji programu.....</b>	<b>81</b>
4.1. Zgodność realizowanego programu z prawodawstwem w zakresie zamówień publicznych .....	81
4.2. Zgodność programu z zasadami pomocy publicznej .....	82
<b>5. Informacja o realizacji dużych projektów' .....</b>	<b>84</b>
<b>6. Informacja nt. wykorzystania pomocy technicznej .....</b>	<b>86</b>
<b>7. Wypełnianie zobowiązań w zakresie promocji i informacji .....</b>	<b>92</b>
<b>8. Oświadczenie Instytucji Zarządzającej.....</b>	<b>93</b>

## Wykaz skrótów

<b>B+R</b>	– badania i rozwój
<b>B+RT</b>	– badania i rozwój technologiczny
<b>BHP</b>	– bezpieczeństwo i higiena pracy
<b>DF</b>	– Departament Finansów
<b>DRPO</b>	– Departament Regionalnego Programu Operacyjnego
<b>EFRR</b>	– Europejski Fundusz Rozwoju Regionalnego
<b>e-LSI</b>	– wersja on-line Lokalnego Systemu Informatycznego
<b>GUS</b>	– Główny Urząd Statystyczny
<b>IOB</b>	– instytucje otoczenia biznesu
<b>IP II</b>	– Instytucja Pośrednicząca II stopnia
<b>IPOC</b>	– Instytucja Pośrednicząca w Certyfikacji
<b>IW LAW P</b>	– Instrukcja Wykonawcza Lubelskiej Agencji Wspierania Przedsiębiorczości
<b>IWIPK</b>	– Indykatory Wykaz Indywidualnych Projektów Kluczowych
<b>IZ</b>	– Instytucja Zarządzająca
<b>IZ RPO</b>	– Instytucja Zarządzająca RPO WL
<b>KE</b>	– Komisja Europejska
<b>KK NSRO</b>	– Komitet Koordynacyjny NSRO 2007-2013
<b>KM RPO</b>	– Komitet Monitorujący RPO WL
<b>KSI (SIMIK 07-13)</b>	– Krajowy System Informatyczny
<b>LAW P</b>	– Lubelska Agencja Wspierania Przedsiębiorczości
<b>LSI</b>	– Lokalny System Informatyczny
<b>MŚP</b>	– mikroprzedsiębiorstwa oraz małe i średnie przedsiębiorstwa
<b>NIK</b>	– Najwyższa Izba Kontroli
<b>NSRO</b>	– Narodowe Strategiczne Ramy Odniesienia
<b>OZE</b>	– odnawialne źródła energii
<b>PIAP</b>	– publiczny punkt dostępu do Internetu
<b>PKD</b>	– Polska Klasyfikacja Działalności
<b>PKP</b>	– Polskie Koleje Państwowe
<b>PO</b>	– Program Operacyjny
<b>PO IiŚ</b>	– Program Operacyjny Infrastruktura i Środowisko
<b>PO KL</b>	– Program Operacyjny Kapitał Ludzki
<b>PROW</b>	– Pomoc Techniczna
<b>PT</b>	– Polska Klasyfikacja Działalności
<b>PZP</b>	– ustawa z dnia 29 stycznia 2004 r. - Prawo zamówień publicznych (Dz. U. z 2007 r. Nr 223, poz. 1655 z późn. zm.)
<b>RPD PT</b>	– Roczny Plan Działań Pomocy Technicznej
<b>RPO</b>	– Regionalny Program Operacyjny
<b>RPO WL</b>	– Regionalny Program Operacyjny Województwa Lubelskiego
<b>UE</b>	– Unia Europejska
<b>UMWL</b>	– Urząd Marszałkowski Województwa Lubelskiego w Lublinie
<b>URPO</b>	– Szczegółowy Opis Osi Priorytetowych RPO WL 2007-2013 – Uszczegółowienie Programu
<b>ZWL</b>	– Zarząd Województwa Lubelskiego

## I. Informacje wstępne

PROGRAM OPERACYJNY	Cel:	KONWERGENCJA
	Kwalifikowany obszar:	POLSKA/WOJ. LUBELSKIE
	Okres programowania:	2007 - 2013
	Numer programu (CCI):	2007PL161PO007
	Nazwa programu:	REGIONALNY PROGRAM OPERACYJNY WOJEWÓDZTWA LUBELSKIEGO NA LATA 2007 - 2013
SPRAWOZDANIE OKRESOWE Z WDRAŻANIA PROGRAMU	Numer sprawozdania <sup>1</sup> :	I/2012/RPO/06
	Okres sprawozdawczy:	01.01.2012 r. – 30.06.2012 r.

## II. Przegląd realizacji programu operacyjnego w okresie objętym sprawozdaniem<sup>2</sup>

### 1. Realizacja i analiza postępów

#### 1.1. Informacja na temat postępów rzeczowych programu operacyjnego

Informacje dotyczące powyższego punktu przedstawione są w **Załączniku II** do niniejszego sprawozdania w Tabeli 1 *Postęp rzeczowy programu operacyjnego*.

#### 1.2. Informacje finansowe

Dane o postępie finansowym zostały zaprezentowane w Tabeli 1. *Stan wdrażania programu operacyjnego według Osi Priorytetowych na dzień 31.12.2011 r. oraz Tabeli 3. Wydatki ujęte w poświadczeniach i deklaracjach skierowanych do KE oraz płatności okresowe zrealizowane przez KE* stanowiących **Załącznik I** do niniejszego sprawozdania.

<sup>1</sup> Półrocze/rok/program/dla RPO oznaczenie województwa wg statystyki GUS od 02 (woj. dolnośląskie) do 32 (woj. zachodniopomorskie). Przykład: I/2007/RPO/02 – oznacza sprawozdanie za pierwsze półrocze 2007 roku z realizacji RPO woj. dolnośląskiego, albo: II/2007/POKL - sprawozdanie za drugie półrocze 2007 roku z realizacji POKL.

<sup>2</sup> Dane liczbowe należy przedstawiać w formacie arkusza kalkulacyjnego.

### 1.3. Analiza jakościowa

Do obliczeń w sprawozdaniu zastosowano alokację wyliczoną przez Ministerstwo Finansów obowiązującą w czerwcu 2012 r. Metodologia wyliczania alokacji uwzględnia kursy według których Komisja Europejska przekazywała refundacje, a do niezrefundowanej części alokacji wykorzystywany jest obowiązujący w danym miesiącu kurs Europejskiego Banku Centralnego (1 EUR = 4,3873 PLN). Wyliczona alokacja uwzględnia dodatkowe środki z Krajowej Rezerwy Wykonania i Dostosowania Technicznego. Wszystkie wartości prezentowane są w PLN.

#### Nabory wniosków o dofinansowanie

Do końca czerwca 2012 r. w ramach Osi Priorytetowych I-VIII przeprowadzono łącznie **84** nabory wniosków, w ramach których wykorzystano na realizację projektów **3 143 280 374,81 PLN** dofinansowania ze środków EFRR, co stanowi **61,77%** dostępnych środków z EFRR w ramach RPO WL (łącznie z Osią IX *Pomoc Techniczna*).

W ramach ogłoszonych konkursów złożono **6 237** wniosków o dofinansowanie na całkowitą wartość projektów **16 848 291 115,06 PLN**, w których Beneficjenci wnioskowali o **9 819 249 708,12 PLN** dofinansowania z EFRR, co stanowi **192,95%** środków z EFRR dostępnych w ramach RPO WL.

W okresie sprawozdawczym ogłoszono **8** konkursów. Zestawienie ilości przeprowadzonych naborów w podziale na Osi Priorytetowe zawiera tabela 1.3.1. *Nabory wniosków o dofinansowanie w okresie sprawozdawczym i od uruchomienia Programu w podziale na Osi Priorytetowe*. Bardziej szczegółowe informacje zostały zawarte w opisach stanu wdrażania poszczególnych Osi Priorytetowych.

**Tabela 1.3.1.** *Nabory wniosków o dofinansowanie w okresie sprawozdawczym i od uruchomienia Programu w podziale na Osi Priorytetowe.*

Oś Priorytetowa	Liczba naborów w okresie sprawozdawczym	Liczba naborów od uruchomienia Programu
<b>Oś Priorytetowa I Przedsiębiorczość i innowacje</b>	3	24
<b>Oś Priorytetowa II Infrastruktura ekonomiczna</b>	3	18
<b>Oś Priorytetowa III Atrakcyjność obszarów miejskich i tereny inwestycyjne</b>	0	3
<b>Oś Priorytetowa IV Społeczeństwo informacyjne</b>	1	3
<b>Oś Priorytetowa V Transport</b>	0	4
<b>Oś Priorytetowa VI Środowisko i czysta energia</b>	1	11
<b>Oś Priorytetowa VII Kultura, turystyka i współpraca międzyregionalna</b>	0	12
<b>Oś Priorytetowa VIII Infrastruktura społeczna</b>	0	9
<b>Razem RPO WL</b>	<b>8</b>	<b>84</b>

## Wnioski o dofinansowanie po ocenie formalnej

**Tabela 1.3.2.** Liczba i wartość wniosków o dofinansowanie złożonych w okresie sprawozdawczym oraz od uruchomienia Programu w podziale na Ośi Priorytetowe.

Oś Priorytetowa	Liczba w okresie	Wartość w okresie	Liczba narastająco	Wartość narastająco	% alokacji na Oś
I	87	18 257 512	2 420	1 476 849 016	134,68%
II	10	2 241 153	177	178 470 061	62,56%
III	0	0	88	479 897 986	150,77%
IV	0	0	65	255 714 634	103,88%
V	2	52 075 953	453	1 999 523 989	177,95%
VI	0	0	271	1 635 847 400	210,78%
VII	0	0	219	627 035 914	146,09%
VIII	0	0	316	1 280 284 586	190,31%
IX	0	0	53	85 827 876	60,83%
RPO WL	99	72 574 617	4 062	8 019 451 462	157,58%

Wykres 1.3.1.

**Wartość wnioskowanego dofinansowania po ocenie formalnej jako % alokacji na Oś Priorytetową**

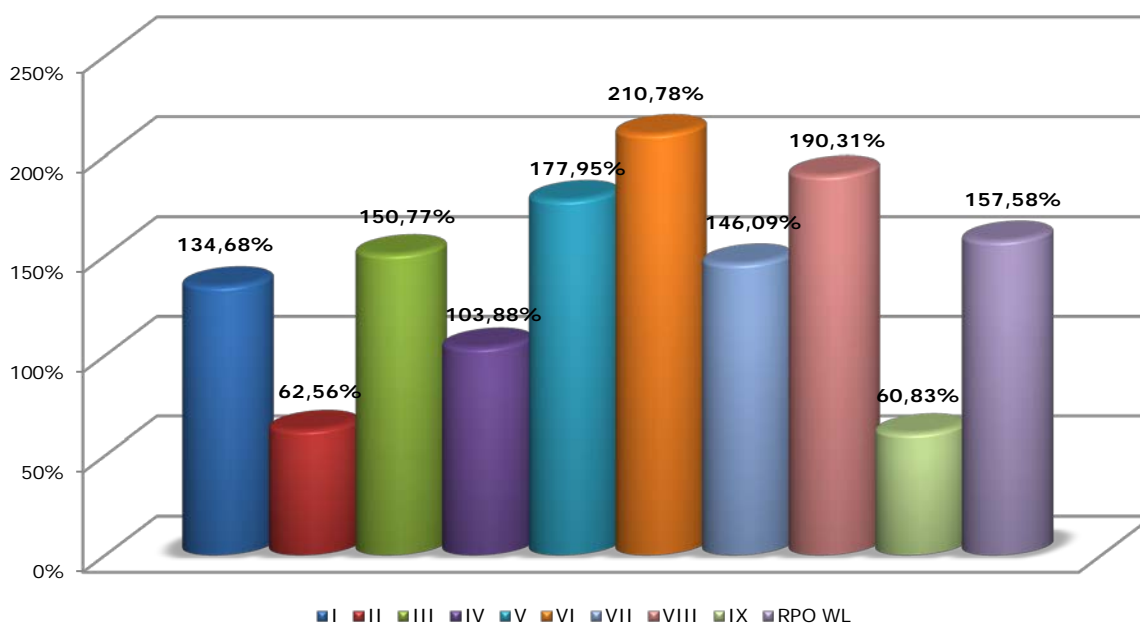

Liczba złożonych wniosków o dofinansowanie poprawnych formalnie w poszczególnych Osiach nie jest równomierna. Największym zainteresowaniem cieszyły się konkursy ogłaszane w ramach I Osi Priorytetowej. Od początku realizacji Programu wnioski złożone w ramach tej Osi, w ilości

2 420, stanowią prawie 60% ilości wszystkich złożonych w Programie wniosków o dofinansowanie ocenionych pozytywnie pod względem formalnym. Sytuacja ta wynika z faktu przeprowadzenia w ramach tej Osi największej liczby konkursów (24). Ponadto Beneficjentami tej Osi są głównie mikro i małe przedsiębiorstwa, realizujące nieduże projekty.

Pod względem wartości wnioskowanej kwoty od początku realizacji Programu największym zainteresowaniem cieszyła się V Oś Priorytetowa. Wartość wnioskowanego dofinansowania w ramach tej Osi wynosi 1 999 523 989 PLN, co stanowi prawie 25% kwoty wnioskowanego dofinansowania z EFRR w ramach całego RPO WL. Związane jest to z największą kwotą alokacji przewidzianą na V Oś (22,19% alokacji RPO WL), jak również z dużym zainteresowaniem Beneficjentów pozyskaniem środków i potrzebami regionu w zakresie infrastruktury transportowej. Ponadto w ramach tej Osi występują głównie projekty o dużej wartości, przy jednoczesnej największej liczbie projektów kluczowych (29 z 40 projektów kluczowych).

Natomiast największe zapotrzebowanie (biorąc pod uwagę wartość wnioskowanego dofinansowania względem dostępnej alokacji) zgłoszono aplikując o środki dostępne w ramach VI Osi Priorytetowej. Wnioskowana kwota wynosi tutaj 210,78% dostępnej alokacji w ramach Osi. Biorąc pod uwagę tak wysokie zapotrzebowanie na środki dostępne w ramach VI Osi Priorytetowej IZ RPO przy realokacji środków dokonała największego zwiększenia w ramach tej Osi. Alokację VI Osi Priorytetowej zwiększono o 24 501 993 EUR, czyli o 15,70%.

Najmniejsze zainteresowanie (zarówno w ujęciu wysokości wnioskowanej kwoty, jak i % dostępnej alokacji) w ramach ogłoszonych konkursów zgłoszono w II Osi Priorytetowej. Wnioskowana kwota wynosi tutaj tylko 62,56% dostępnej alokacji w ramach Osi. Niski stopień zainteresowania tą Osią wynika przede wszystkim z niskiego zainteresowania uczelni i jednostek naukowych „małymi” inwestycjami, które można finansować w ramach działania 2.2 (uczelnie korzystają z dofinansowania w ramach Programu Operacyjnego Rozwój Polski Wschodniej, gdzie kwoty i poziom dofinansowania jest dla nich atrakcyjniejszy) oraz małego zainteresowania instytucji otoczenia biznesu aplikowaniem o środki dostępne w ramach działania 2.3.

Analizując powyższe dane można zauważyć, że zapotrzebowanie Beneficjentów na środki finansowe zgłaszane w ramach ogłaszanych konkursów znacznie przewyższa wysokość funduszy dostępnych w RPO WL w ramach Osi Priorytetowych III-VIII (kwota wnioskowana ogółem jest o 59,52% wyższa od dostępnej alokacji).

### **Wnioski o dofinansowanie zatwierdzone do realizacji**

**Tabela 1.3.3.** Liczba i wartość wniosków o dofinansowanie zatwierdzonych do realizacji w okresie sprawozdawczym oraz od uruchomienia Programu w podziale na Osi Priorytetowe.

Oś Priorytetowa	Liczba w okresie	Wartość w okresie	Liczba narastająco	Wartość narastająco	% alokacji na Oś
I	88	65 501 299	1 460	927 311 017	84,57%
II	35	2 451 088	134	172 506 494	60,47%
III	4	17 927 820	40	267 533 081	84,05%
IV	1	16 660 674	52	223 201 250	90,68%
V	4	55 847 894	151	1 077 545 641	95,90%
VI	24	115 162 016	129	739 973 182	95,35%
VII	0	0	120	327 573 541	76,32%
VIII	10	46 483 489	155	689 265 235	102,46%



<b>IX</b>	0	0	53	85 827 876	60,83%
<b>RPO WL</b>	166	320 034 281	2 294	4 510 737 317	88,64%

Wykres 1.3.2.

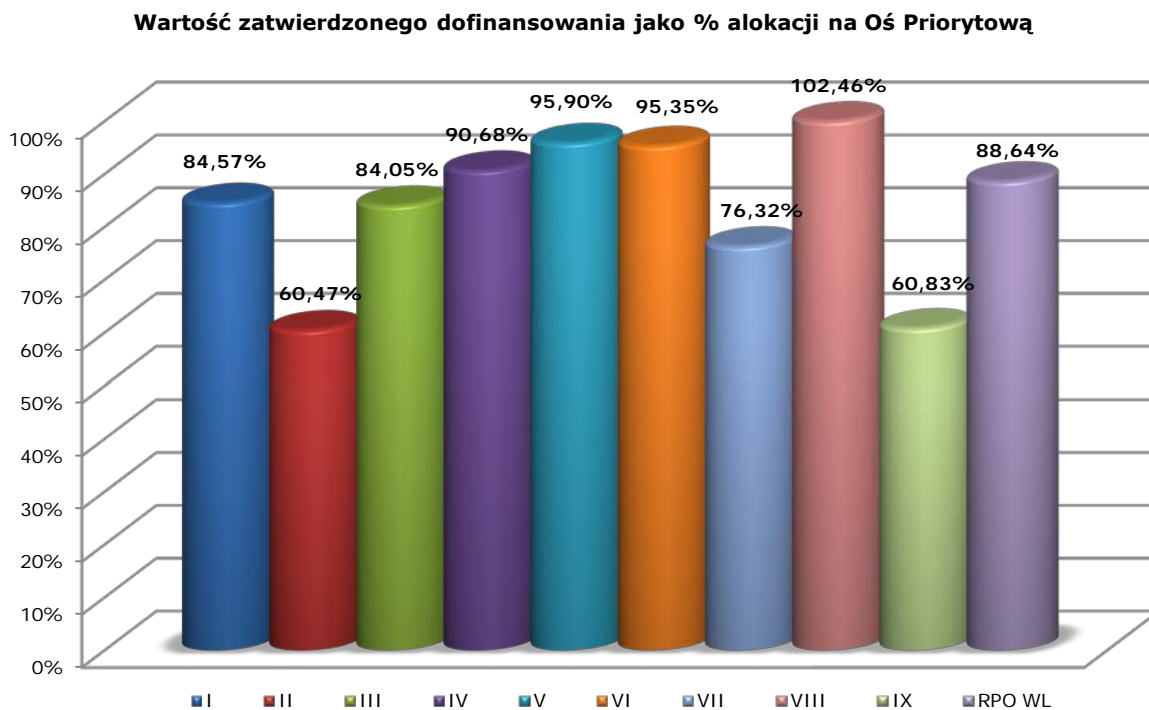

#### Podpisane umowy/wydane decyzje o dofinansowaniu

**Tabela 1.3.4.** Liczba i wartość podpisanych umów / wydanych decyzji o dofinansowaniu w okresie sprawozdawczym i od uruchomienia Programu w podziale na Osie Priorytetowe.

Oś Priorytetowa	Liczba w okresie	Wartość w okresie	Liczba narastająco	Wartość narastająco	% alokacji na Oś
<b>I</b>	88	30 938 991	1 265	667 720 991	60,89%
<b>II</b>	25	499 605	114	159 718 917	55,98%
<b>III</b>	7	30 301 809	36	227 831 332	71,58%
<b>IV</b>	1	15 574 758	51	215 759 284	87,65%
<b>V</b>	4	34 621 880	146	959 093 805	85,35%
<b>VI</b>	5	4 633 668	107	507 133 112	65,34%
<b>VII</b>	4	9 240 407	113	271 183 547	63,18%
<b>VIII</b>	2	8 169 710	143	582 112 181	86,53%
<b>IX</b>	0	1 945 041	52	74 325 560	52,68%
<b>RPO WL</b>	<b>136</b>	<b>135 925 869</b>	<b>2 027</b>	<b>3 664 878 728</b>	<b>72,01%</b>

Wykres 1.3.3.

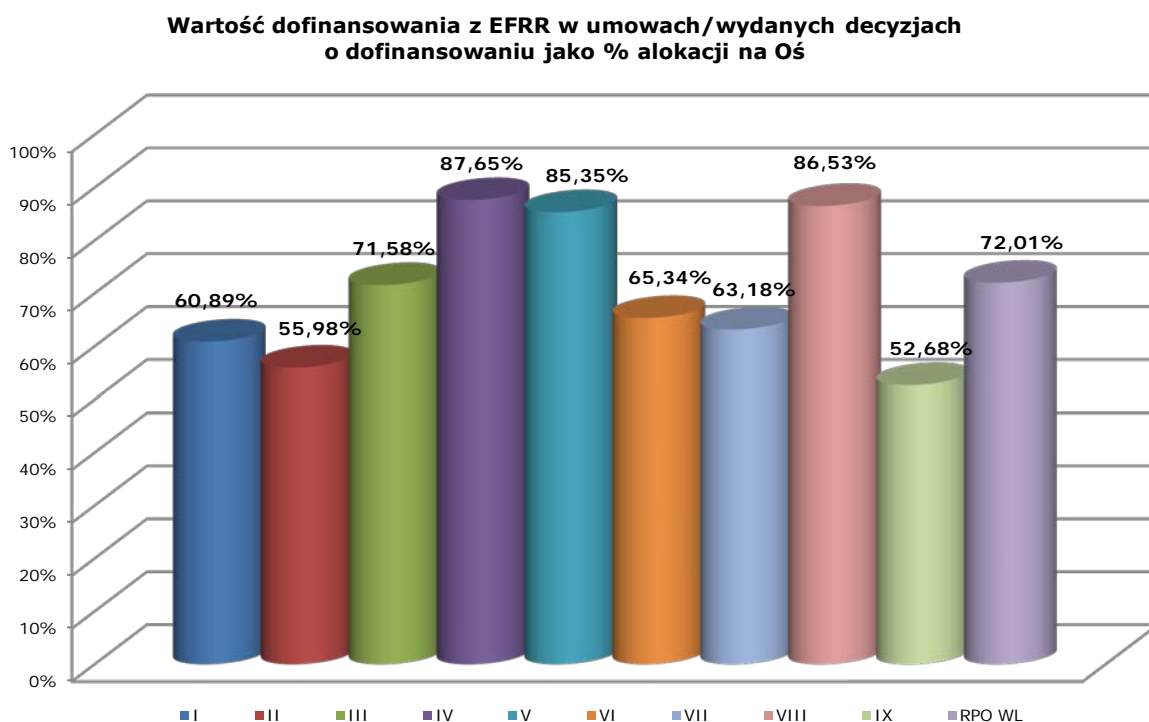

Analizując poziom kontraktacji poszczególnych Osi Priorytetowych można zauważyć, że wysoki poziom kontraktacji jest osiągnięty w Osiach IV, V i VIII.

Najniższy poziom kontraktacji obserwujemy w ramach II Osi Priorytetowej (nie biorąc pod uwagę IX Osi Priorytetowej – *Pomoc Techniczna*). Jest on konsekwencją niskiego zainteresowania konkursami ogłaszanymi w ramach tej Osi.

W przypadku I Osi Priorytetowej niski wskaźnik kontraktacji wynika z faktu, iż w konsekwencji naborów przeprowadzonych w roku 2011 oraz I półroczu 2012 r. wiele umów zostanie podpisanych dopiero w II półroczu 2012 r.

Niskie wskaźniki zawartych umów w ramach VI Osi Priorytetowej wynikają z faktu, iż w wyniku renegocjacji alokacja przeznaczona na to Działanie została zwiększona o 15,70%. Wnioski złożone w konkursie ogłoszonym w ramach tej Osi Priorytetowej, są aktualnie na etapie oceny formalnej.

Niski poziom kontraktacji VII Osi Priorytetowej jest związany z faktem, iż w ramach działania 7.1 na liście IWIPK znajduje się projekt *Budowa Centrum Spotkania Kultur w Lublinie* o wartości dofinansowania z EFRR w wysokości 114 300 000,00 PLN, co stanowi 26,63% alokacji na VII Oś Priorytetową. Umowa na realizację ww. projektu nie została jeszcze podpisana

### **Wnioski o płatność**

**Tabela 1.3.5.** Liczba i wartość wniosków o płatność zatwierdzonych w okresie sprawozdawczym i od uruchomienia Programu w podziale na Osie Priorytetowe.

Oś Priorytetowa	Liczba w okresie	Wartość w okresie	Liczba narastająco	Wartość narastająco	% alokacji na Oś
I	559	79 097 317	2 850	481 468 703	43,91%
II	73	6 695 955	239	148 821 364	52,16%

<b>III</b>	39	21 829 776	67	68 368 332	21,48%
<b>IV</b>	21	17 493 033	192	114 870 831	46,67%
<b>V</b>	56	130 960 368	654	644 609 088	57,37%
<b>VI</b>	118	66 806 730	480	263 484 368	33,95%
<b>VII</b>	156	43 863 417	637	162 203 154	37,79%
<b>VIII</b>	138	84 314 070	757	368 323 781	54,75%
<b>IX</b>	32	8 766 806	277	55 279 211	39,18%
<b>RPO WL</b>	<b>1 192</b>	<b>459 827 473</b>	<b>6 153</b>	<b>2 307 428 831</b>	<b>45,34%</b>

**Wykres 1.3.4.**

**Wartość dofinansowania z EFRR we wnioskach o płatność jako % alokacji na Oś Prorytetową**

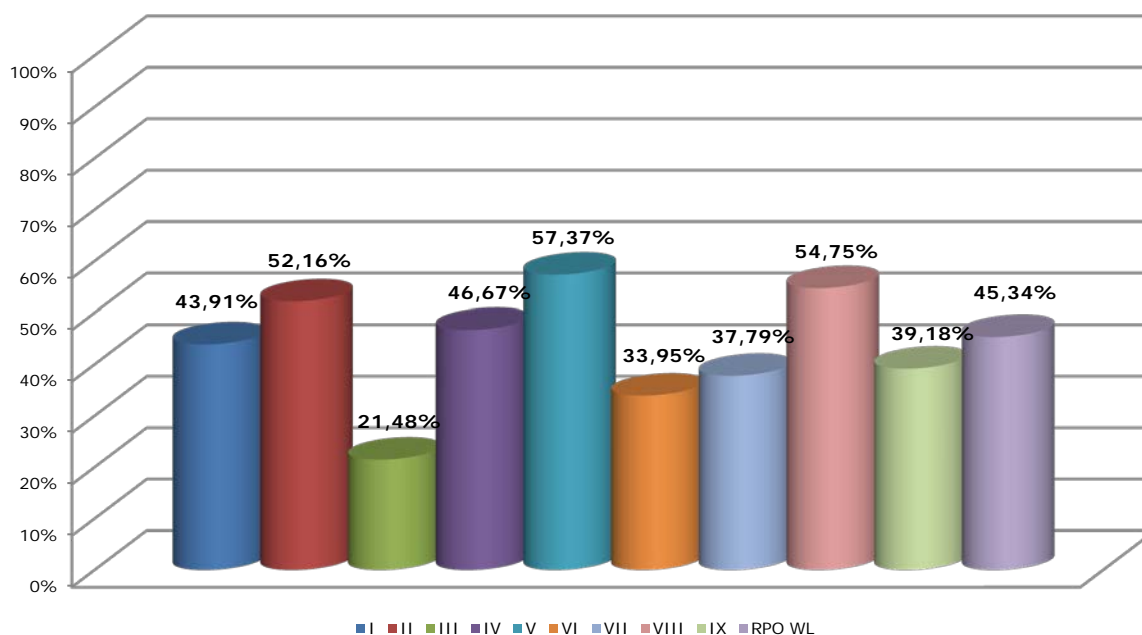

Analizując wykorzystanie alokacji RPO WL we wnioskach o płatność można zauważyć wyrównany stopień wykorzystania środków finansowych w przypadku większości Osi Priorytetowych. Najniższe wykorzystanie alokacji występuje w III Osi Priorytetowej, co wynika z faktu, iż dwa z trzech konkursów ogłoszonych w ramach tej Osi były przeprowadzone w drugim półroczu 2010 r. Kwota przeznaczona na ww. konkursy stanowi ponad 70% alokacji na przedmiotową Oś. W okresie sprawozdawczym trwały prace związane z podpisywaniem umów z Beneficjentami, co za tym idzie wzrost wartości wniosków o płatność nastąpi w przyszłych okresach sprawozdawczych.

## Certyfikacja do KE

**Tabela 1.3.6.** Wydatki ujęte w poświadczeniach i deklaracjach skierowanych do KE w okresie sprawozdawczym i od uruchomienia Programu w podziale na Oś Priorytetowe.

Oś Priorytetowa	Wartość w okresie	Wartość narastająco	% alokacji na Oś
I	101 290 495	455 420 798	41,53%
II	7 118 418	147 137 962	51,57%
III	15 082 449	53 357 898	16,76%
IV	23 109 157	107 725 349	43,76%
V	120 498 989	562 852 288	50,09%
VI	72 481 070	241 137 751	31,07%
VII	59 611 813	150 438 259	35,05%
VIII	104 443 239	342 231 099	50,87%
IX	7 094 834	50 024 085	35,46%
RPO WL	510 730 463	2 110 325 488	41,47%

**Wykres 1.3.5.**

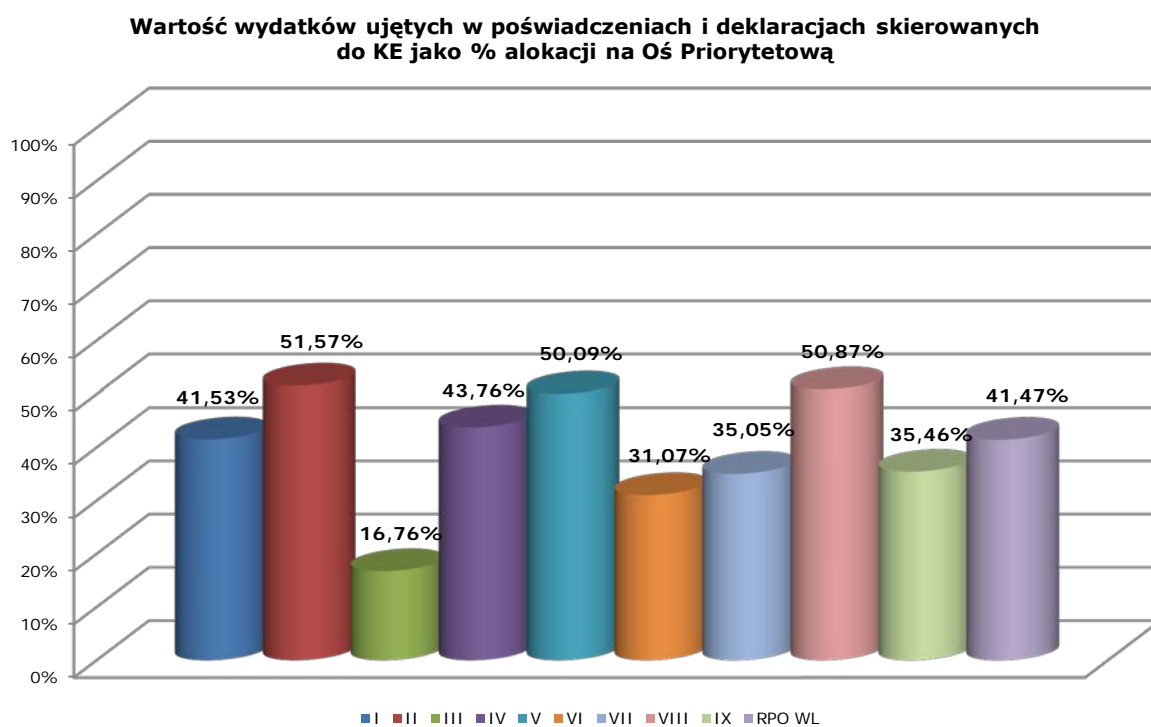

Analizując wydatki ujęte w poświadczeniach i deklaracjach skierowanych do KE można zauważyć wyrównany stopień wykorzystania większości środków finansowych. Wyjątkiem jest tutaj

III Oś Priorytetowa. Niski stopień wykorzystania środków w ramach tej Osi jest konsekwencją późnego (II półrocze 2010 r.) uruchomienia większości środków dostępnych w ramach tej Osi.

W okresie sprawozdawczym w ramach RPO WL **zakończyła się realizacja 261** projektów. Narastająco zakończonych zostało **1 324** projekty.

Informacje ogólne na temat stanu wdrażania RPO WL na lata 2007-2013 przedstawiono na poniższych wykresach.

**Wykres 1.3.6.**

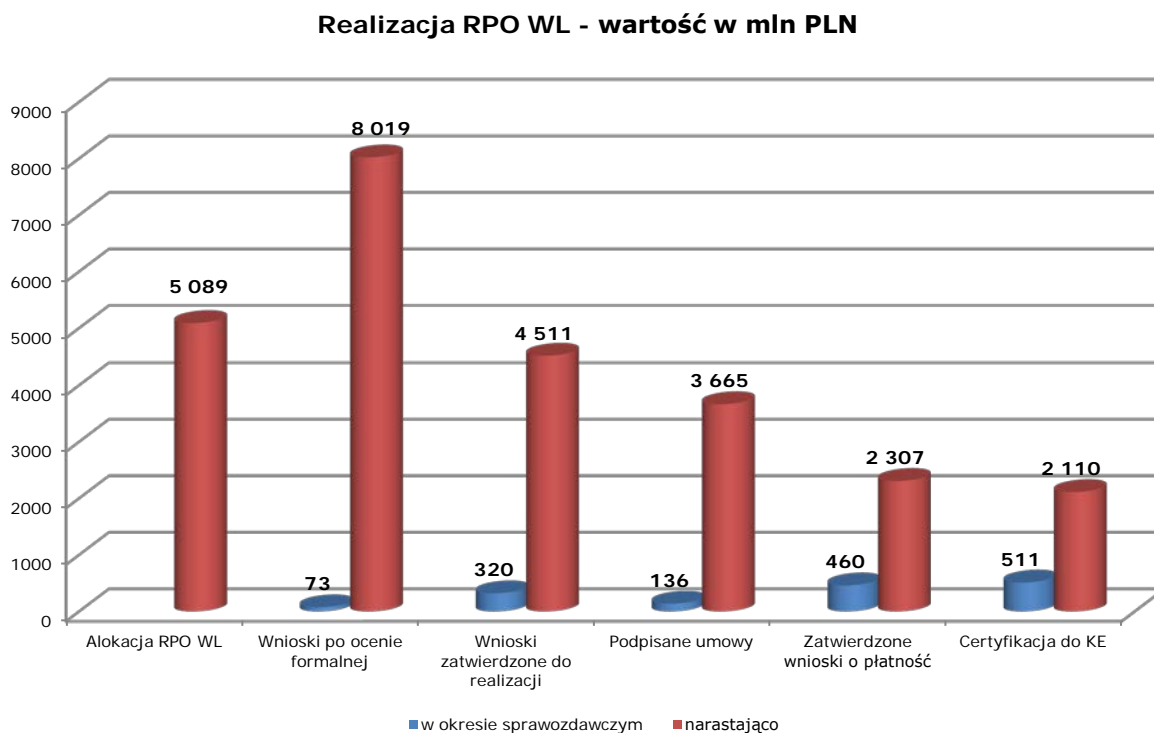

**Wykres 1.3.7.**

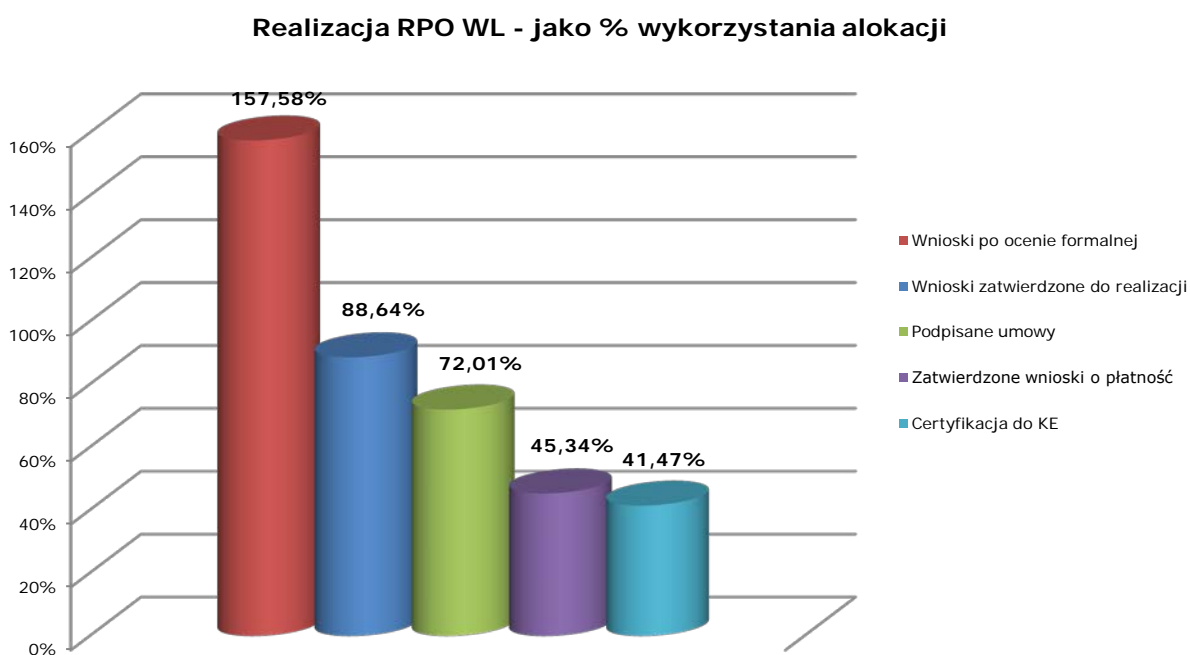

Wykres 1.3.8.

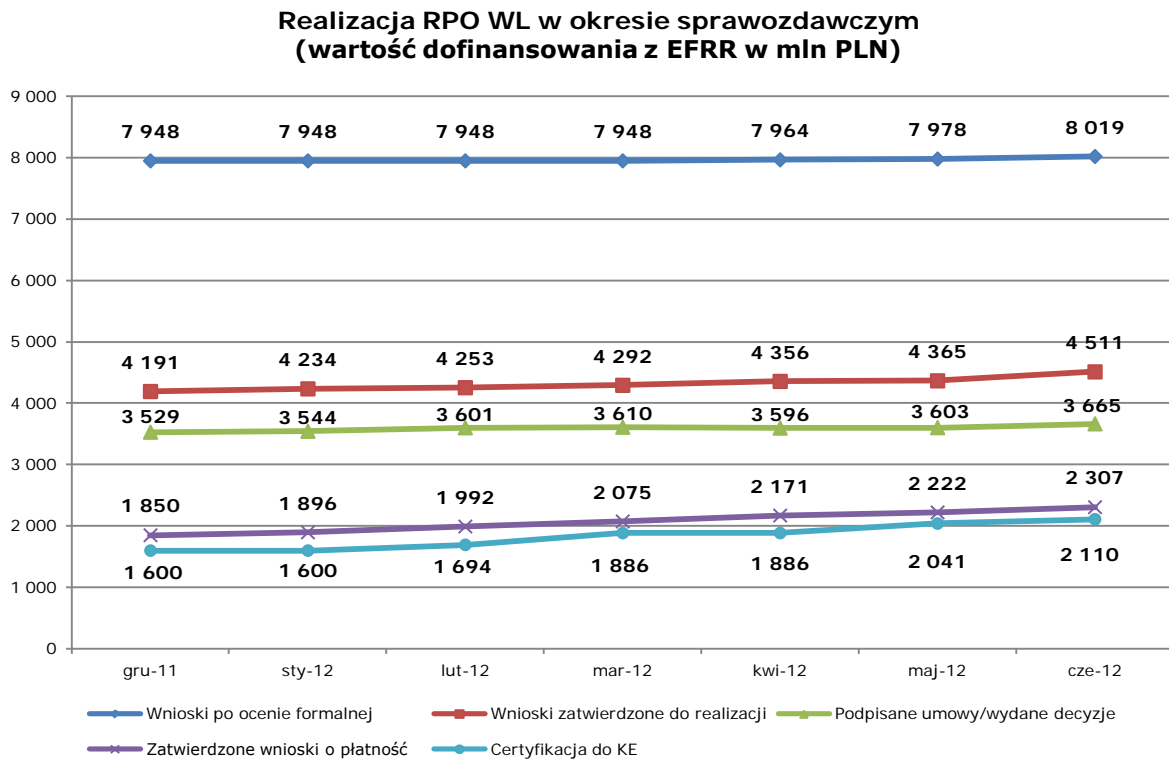

Wykres 1.3.9.

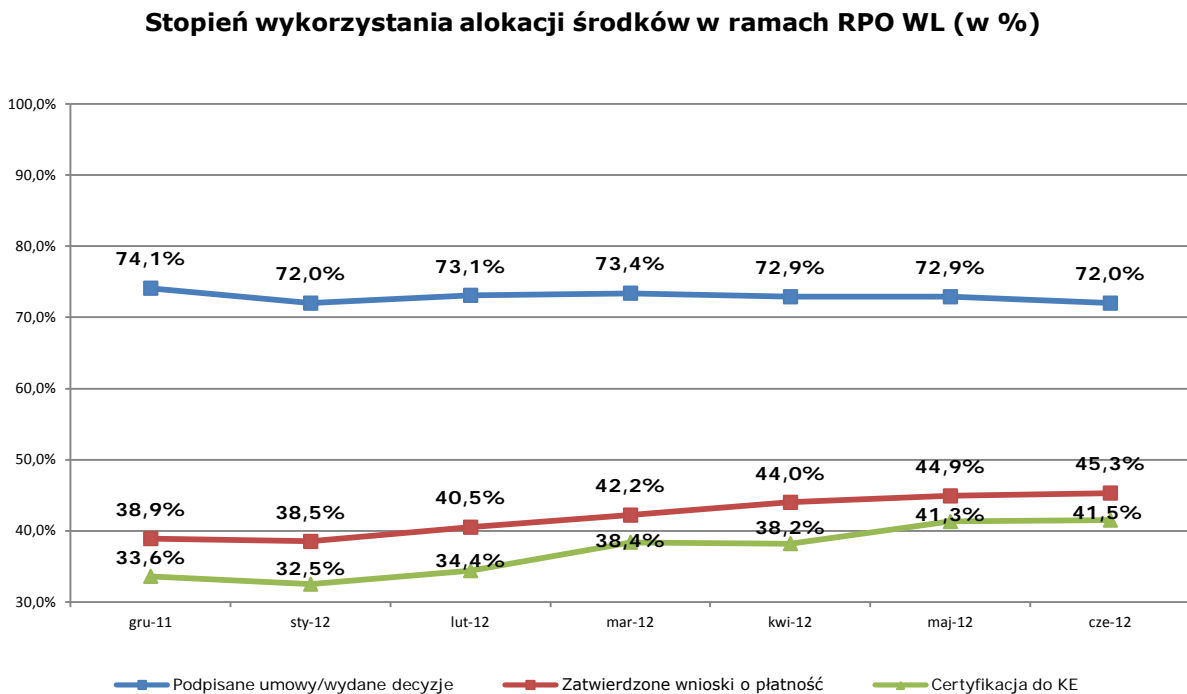

## SYSTEM REALIZACJI PROGRAMU

Instytucja Zarządzająca (IZ) pełni wiodącą rolę w systemie zarządzania i kontroli Regionalnego Programu Operacyjnego Województwa Lubelskiego na lata 2007 – 2013, ponosząc odpowiedzialność za skuteczne i efektywne jego wdrażanie oraz za przestrzeganie i stosowanie odpowiednich regulacji i zasad dotyczących realizacji Programu. W konsekwencji IZ RPO opracowuje dokumenty programowe, dokumenty systemu instytucjonalnego oraz wytyczne, mające na celu usprawnienie procesu implementacji Programu oraz zapewnienie właściwego poziomu realizacji projektów przez Beneficjentów.

W okresie sprawozdawczym kilkakrotnie pojawiała się konieczność zmiany ww. dokumentów, celem skutecznego wdrażania Osi Priorytetowych Programu zarówno przez Instytucję Pośredniczącą II stopnia (Lubelska Agencja Wspierania Przedsiębiorczości), jak i Instytucję Zarządzającą, co prezentują poniższe informacje.

Ponadto w okresie sprawozdawczym Komitet Monitorujący RPO WL Uchwałą Nr 45/12 KM RPO WL z dnia 19 stycznia 2012 r. oraz Uchwałą Nr 49/12 KM RPO WL z dnia 21 czerwca 2012 r. dokonał zmiany w *Kryteriach wyboru projektów w ramach I - II Osi Priorytetowej RPO WL*. Główny zakres wprowadzonych zmian dotyczył m.in.: kryterium merytorycznego oceny strategicznej „PROJEKT DOTYCZY RODZAJÓW DZIAŁALNOŚCI GOSPODARCZEJ O WYSOKIM POZIOMIE „INTENSYWNOŚĆ B+R” w ramach Działania 1.2 „Dotacje inwestycyjne dla mikroprzedsiębiorstw” oraz Działania 1.3 „Dotacje inwestycyjne dla małych i średnich przedsiębiorstw”, która związana była z aktualizacją dziedzin wysokiej techniki w *Katalogu dziedzin gospodarczych o wysokim poziomie „intensywności B+R” sporządzonym na potrzeby oceny wniosków o dofinansowanie w ramach Działania 1.2 oraz Działania 1.3 RPO WL 2007-2013*<sup>3</sup>.

## DOKUMENTY PROGRAMOWE

### **Regionalny Program Operacyjny Województwa Lubelskiego na lata 2007 – 2013 – Dokument podstawowy**

Dokument został przyjęty uchwałą Nr XVII/149/2007 Zarządu Województwa Lubelskiego z dnia 31 stycznia 2007 r. (z późn. zm.) oraz decyzją Komisji Europejskiej Nr CCI 2007 PL 161 PO 007 z dnia 2 października 2007 r. Dokument jest dostępny na stronie internetowej IZ RPO WL ([www.rpo.lubelskie.pl](http://www.rpo.lubelskie.pl)).

W pierwszym półroczu 2012 roku nie dokonano zmian w ww. dokumencie.

### **Szczegółowy Opis Osi Priorytetowych Regionalnego Programu Operacyjnego Województwa Lubelskiego na lata 2007 - 2013 – Uszczegółowienie Programu (URPO)**

Dokument został przyjęty uchwałą Nr CXIX/1285/08 Zarządu Województwa Lubelskiego z dnia 18 marca 2008 r. (z późn. zm.). Dokument dostępny na stronie internetowej IZ RPO WL ([www.rpo.lubelskie.pl](http://www.rpo.lubelskie.pl)). W okresie sprawozdawczym dokonano aktualizacji zapisów ww. dokumentu trzema uchwałami Zarządu Województwa Lubelskiego omówionymi w poniższej tabeli.

<sup>3</sup> *Katalog* został sporządzony w oparciu o aktualną (publikowaną na stronie internetowej [epp.eurostat.ec.europa.eu](http://epp.eurostat.ec.europa.eu)) klasyfikację Europejskiego Urzędu Statystycznego: High-technology and "knowledge based services" aggregations based on NACE Rev.2, ze stycznia 2009 r. Z uwagi na fakt, że opis kryterium powołuje się na nieaktualne źródło, niezbędna była zmiana treści kryterium.

**Tabela 1.3.7. Aktualizacja Szczegółowego Opisu Osi Priorytetowych RPO WL 2007 - 2013 w okresie sprawozdawczym.**

Podstawa aktualizacji dokumentu	Najważniejsze zmiany
<p>Uchwała Nr XCII/1703/2012 Zarządu Województwa Lubelskiego z dnia 24 stycznia 2012 r.</p>	<ul style="list-style-type: none"> <li>zaktualizowano zapisy do zmienionego Regionalnego Programu Operacyjnego WL w związku z Decyzją Komisji Europejskiej z dnia 13 grudnia 2011 r., zmieniającą decyzję K(2077)4578 w sprawie przyjęcia programu operacyjnego w ramach pomocy wspólnotowej z Europejskiego Funduszu Rozwoju Regionalnego objętego celem Konwergencji dla regionu lubelskiego w Polsce;</li> <li>dostosowano Załącznik nr 5 URPO do przyjętej przez Zarząd Województwa Lubelskiego Uchwały LXXXIV/1573/2011 z dnia 20 grudnia 2011 r. w sprawie zatwierdzenia aktualizacji Indykatywnego Wykazu Indywidualnych Projektów Kluczowych w ramach Regionalnego Programu Operacyjnego Województwa Lubelskiego na lata 2007 - 2013 w części obejmującej listę podstawową projektów kluczowych;</li> <li>dostosowano Załącznik nr 6 URPO do aktualnie obowiązujących regulacji prawnych w zakresie pomocy publicznej w części dotyczącej Osi Priorytetowej VII – <i>Kultura, turystyka i współpraca międzyregionalna</i> (działanie 7.1) oraz Osi Priorytetowej VIII – <i>Infrastruktura społeczna</i> (działanie 8.2 i działanie 8.3);</li> <li>dostosowano Załącznik nr 7 URPO do przyjętej przez Komitet Monitorujący RPO WL Uchwały nr 45/12 z dnia 19 stycznia 2012 r. w sprawie zmiany <i>Kryteriów wyboru projektów w ramach I i II Osi Priorytetowej RPO WL na lata 2007 -2013</i>;</li> <li>zastosowano zmiany dotyczące części finansowej wynikające z wprowadzenia 100% finansowania ze środków EFRR dla działań objętych Pomocą Techniczną RPO WL.</li> </ul>
<p>Uchwała nr CIII/1939/2012 Zarządu Województwa Lubelskiego z dnia 27 marca 2012 r.</p>	<ul style="list-style-type: none"> <li>doprecyzowano i uszczegółowiono zapisy URPO w zakresie projektów kluczowych oraz zaktualizowano kody działalności gospodarczej w poszczególnych kartach działań;</li> <li>zaktualizowano podstawy prawne dla Działania 8.3 <i>Ochrona zdrowia</i> oraz wprowadzono zmiany w części finansowej Działania 5.2 <i>Lokalny układ transportowy</i> oraz Działania 5.5 <i>Transport lotniczy</i>;</li> <li>dostosowano załącznik nr 5 URPO do przyjętej przez Zarząd Województwa Lubelskiego Uchwały XCIX/1814/2012 z dnia 28 lutego 2012 r. w sprawie zatwierdzenia aktualizacji Indykatywnego Wykazu Indywidualnych Projektów Kluczowych w ramach Regionalnego Programu Operacyjnego Województwa Lubelskiego na lata 2007 - 2013 w części obejmującej listę podstawową projektów kluczowych;</li> <li>dostosowano załącznik nr 6 URPO do aktualnie obowiązujących regulacji prawnych w zakresie pomocy publicznej w części dotyczącej Osi Priorytetowej VI – <i>Środowisko i czysta energia</i> (Działanie 6.2).</li> </ul>
<p>Uchwała nr CXVIII/2289/2012 Zarządu Województwa Lubelskiego z dnia 26 czerwca 2012 r.</p>	<ul style="list-style-type: none"> <li>dostosowano zapisy URPO do Uchwały Nr 68 KK NSRO z dnia 23 kwietnia 2012 r. zmieniającej załącznik do Uchwały Nr 2 KK z dnia 18 grudnia 2007 r. w sprawie przyjęcia Linii demarkacyjnej pomiędzy Programami Operacyjnymi Polityki Spójności, Wspólnej Polityki Rolnej i Wspólnej Polityki Rybackiej;</li> <li>doprecyzowano zapisy dotyczące warunków, jakie muszą spełniać mikroprzedsiębiorcy ubiegający się o wsparcie w ramach Działania 1.1 RPO WL.</li> </ul> <p>Ponadto w związku z decyzją Zarządu Województwa Lubelskiego podjętą w dniu 12 czerwca br. dotyczącą realokacji środków w ramach RPO WL oraz na podstawie Uchwały Komitetu Monitorującego Nr 46/12 z dnia 21 czerwca 2012 r. w sprawie wyrażenia zgody na realokację środków RPO WL oraz zatwierdzenia zmian w RPO WL zostały zmienione następujące załączniki:</p>



	<ul style="list-style-type: none"> <li>➤ Nr 1 <i>Indykatorywna tabela finansowa zobowiązań dla Regionalnego Programu Operacyjnego Województwa Lubelskiego na lata 2007 – 2013 w podziale na priorytety i działania z przyporządkowaniem kategorii interwencji funduszy strukturalnych oraz oznaczonymi działaniami podlegającymi zasadom cross – finansingu.</i> Ponadto, w załączniku tym, przy Działaniu 1.6 kolumna <i>Kategoria interwencji – SL</i> dodano temat priorytetowy 07 – Inwestycje w przedsiębiorstwa bezpośrednio związane z dziedziną badań i innowacji (innowacyjne technologie, tworzenie przedsiębiorstw przez uczelnie, istniejące ośrodki B+RT i przedsiębiorstwa itp.);</li> <li>➤ Nr 2 <i>Szacunkowa tabela finansowa zobowiązań dla RPO WL w podziale na lata i Osie priorytetowe;</i></li> <li>➤ Nr 3 <i>Poziom wydatków pochodzących z funduszy strukturalnych w ramach programu operacyjnego przeznaczonych na realizację Strategii Lizbońskiej;</i></li> <li>➤ Nr 7 <i>Kryteria wyboru finansowanych operacji – Kryteria wyboru projektów w ramach I-II Osi Priorytetowej RPO WL.</i></li> </ul> <p>Natomiast zgodnie z ww. Uchwałą Nr 68 KK NSRO wprowadzono zmiany w załącznikach:</p> <ul style="list-style-type: none"> <li>➤ Nr 6 <i>Pomoc Publiczna w ramach RPO WL 2007 – 2013;</i></li> <li>➤ Nr 4c <i>Tabela wskaźników produktu i rezultatu na poziomie projektów (Działanie 1.6).</i></li> </ul>
--	---

Dodatkowo, w Załączniku nr 4a *Tabela wskaźników osiągnięcia celu głównego oraz celów szczegółowych*, w części dotyczącej celu szczegółowego III *Zwiększenie atrakcyjności Lubelszczyzny jako miejsca do zamieszkania, pracy i wypoczynku* dokonano korekty wartości docelowej wskaźnika *saldo migracji* dla roku 2015, wynikającej z błędu technicznego.

### **Lista indywidualnych projektów kluczowych w ramach RPO WL 2007 – 2013**

Dokument został przyjęty uchwałą Nr CCXIX/2588/09 Zarządu Województwa Lubelskiego z dnia 7 kwietnia 2009 r. (z późn. zm.) i stanowi Załącznik 5 do *Szczegółowego Opisu Osi Priorytetowych RPO WL 2007 - 2013*. Dokument dostępny jest na stronie internetowej IZ RPO WL 2007-2013 ([www.rpo.lubelskie.pl](http://www.rpo.lubelskie.pl)). Aktualizacji zapisów ww. dokumentu w okresie sprawozdawczym dokonano jednokrotnie w formie uchwały Zarządu Województwa Lubelskiego, co prezentuje poniższa tabela.

**Tabela 1.3.8.** *Aktualizacja Listy indywidualnych projektów kluczowych w ramach RPO WL 2007-2013 w okresie sprawozdawczym.*

Podstawa aktualizacji dokumentu	Najważniejsze zmiany
<p>Uchwała Nr XCIX/1814/2012 Zarządu Województwa Lubelskiego z dnia 28 lutego 2012 r.</p>	<ul style="list-style-type: none"> <li>• usunięcie projektu pn. „<i>Rozbudowa drogi wojewódzkiej nr 865 Jarosław – Oleszyce –Cieszanów – Bełżec na odcinku od km 68 + 296 do km 72 + 973 o długości 4,677 km, z wyłączeniem odcinka od km 70 + 580,15 do km 70 + 600,14 – terenu zamkniętego PKP w Bełżcu</i>”. Powodem usunięcia projektu z listy IWIPK był negatywny wynik oceny merytorycznej;</li> <li>• wpisanie na IWIPK projektów pn.: „<i>Udrożnienie systemu komunikacyjnego na terenie gminy Wilków poprzez odbudowę infrastruktury drogowej</i>”, „<i>Udrożnienie systemu komunikacyjnego na terenie gminy Wilków poprzez odbudowę infrastruktury mostowej</i>”, „<i>Odbudowa gminnego stadionu sportowego Szczekarków</i>”.</li> </ul>

## DOKUMENTY SYSTEMU INSTYTUCJONALNEGO IZ RPO WL 2007 - 2013

### Instrukcja Wykonawcza Instytucji Zarządzającej Regionalnym Programem Operacyjnym Województwa Lubelskiego na lata 2007-2013

Dokument został przyjęty decyzją Zarządu Województwa Lubelskiego z dnia 3 czerwca 2008 r. W okresie sprawozdawczym dokonano aktualizacji zapisów ww. dokumentu dwoma uchwałami Zarządu Województwa Lubelskiego opisanymi w poniższej tabeli.

**Tabela 1.3.9.** Aktualizacja Instrukcji Wykonawczej Instytucji Zarządzającej Regionalnym Programem Operacyjnym Województwa Lubelskiego na lata 2007 - 2013 w okresie sprawozdawczym.

Podstawa aktualizacji dokumentu	Najważniejsze zmiany
Uchwała Nr CVII/2046/2012 Zarządu Województwa Lubelskiego z dnia 24 kwietnia 2012 r.	<ul style="list-style-type: none"><li>wprowadzono procedurę regulującą zasady dokonywania weryfikacji dokumentacji uzupełnianej na etapie realizacji projektu niewymaganej na etapie podpisywania umowy o dofinansowanie w związku z realizacją projektu w formule „zaprojektuj i wybuduj”;</li><li>w części C <i>Nabór, ocena i zatwierdzanie oraz podpisywanie preumów/zobowiązań dla projektów kluczowych w ramach Indykatywnego Wykazu Indywidualnych Projektów Kluczowych</i> rozszerzono zapisy o kwestie związane z realizacją projektów kluczowych w ramach I i II Osi Priorytetowej RPO WL;</li><li>uszczegółowiono zapisy ww. dokumentu poprzez wprowadzenie nowego elementu umieszczanego na serwisie internetowym <a href="http://www.rpo.lubelskie.pl">www.rpo.lubelskie.pl</a> jaki stanowi formularz pt. „Twoja Opinia” oraz nowego dokumentu przyjmowanego przez Główny Punkt Informacyjny i Naboru Wniosków tj. ankiety zadowolenia klienta wypełnianych przez Beneficjentów RPO WL;</li><li>dokonano modyfikacji nieaktualnych procedur.</li></ul>
Uchwała Nr CXV/2221/2012 Zarządu Województwa Lubelskiego z dnia 12 czerwca 2012 r.	<ul style="list-style-type: none"><li>usystematyzowano zasady rozdysponowania wolnych środków pojawiających się w alokacji dla danego Działania RPO WL;</li><li>doprecyzowano procedury dotyczące wyboru projektów z listy rezerwowej w momencie pojawienia się wolnych środków w alokacji dla danego Działania RPO WL;</li><li>ujednolicono zapisy ww. dokumentu w zakresie terminów przekazywania miesięcznej informacji w zakresie dostępnych środków oraz doprecyzowano zakres oceny projektów, z którymi została podpisana umowa o dofinansowanie, realizowanych w trybie „zaprojektuj i wybuduj”;</li><li>wprowadzono poprawki techniczne mające na celu doprecyzowanie, uszczegółowienie zapisów Instrukcji m.in. w zakresie zasad sporządzania list ocenianych i wybieranych do dofinansowania projektów w ramach III-VIII Osi Priorytetowej RPO WL, w zakresie zasad rozdysponowywania oszczędności przetargowych pojawiających się w ramach konkursów, dla których ZWL nie utworzył listy rezerwowej, zasad postępowania w przypadku wyczerpania alokacji w ramach danego konkursu przed podpisaniem wszystkich umów o dofinansowanie oraz zasad weryfikowania dostępnych środków przed podpisaniem umowy o dofinansowanie.</li></ul>

Dodatkowo, w przypadku każdej uchwały wprowadzone zmiany wynikały z uwag, jakie Instytucja Pośrednicząca w Certyfikacji (IPOC) wystosowała do obowiązującej wówczas Instrukcji Wykonawczej.

**Instrukcja Wykonawcza Instytucji Pośredniczącej II stopnia w ramach Regionalnego Programu Operacyjnego Województwa Lubelskiego na lata 2007-2013**

Dokument został zaakceptowany Decyzją Dyrektora Departamentu Strategii i Rozwoju Regionalnego z dnia 5 września 2008 r. W okresie sprawozdawczym dokonano dwukrotnie aktualizacji zapisów ww. dokumentu, w formie akceptacji Dyrektora DRPO. Zmiany zaprezentowano w poniższej tabeli.

**Tabela 1.3.10.** Aktualizacja Instrukcji Wykonawczej Instytucji Pośredniczącej II stopnia w ramach Regionalnego Programu Operacyjnego Województwa Lubelskiego na lata 2007 - 2013 w okresie sprawozdawczym.

Podstawa aktualizacji dokumentu	Najważniejsze zmiany
Decyzja Dyrektora DRPO z dnia 30 stycznia 2012 r.	<ul style="list-style-type: none"><li>• uszczegółowiono zapisy dotyczące oceny projektów, w celu usunięcia wątpliwości co do bezstronności oceny;</li><li>• rozszerzono zapisy o dodatkowe sytuacje, w których możliwe jest wydłużenie trwania oceny merytorycznej;</li><li>• uszczegółowiono zapisy dotyczące działań informacyjnych, promocyjnych i edukacyjnych;</li><li>• uregulowano kwestię wzywania Wnioskodawców do dostarczenia załączników do podpisania umowy o dofinansowanie w przypadku nie dotrzymania terminu określonego w zaproszeniu do podpisania umowy;</li><li>• uregulowano kwestię możliwości odstąpienia przez IP II od podpisania umowy z Wnioskodawcą;</li><li>• wprowadzono korektę adresu siedziby LAW P.</li></ul>
Decyzja Dyrektora DRPO z dnia 28 czerwca 2012 r.	<ul style="list-style-type: none"><li>• dostosowano zapisy do procedury przeprowadzania oceny wniosków o dofinansowanie projektów umieszczonych na Indykatorywnym Wykazie Indywidualnych Projektów Kluczowych, zgłoszonych do dofinansowania w ramach I i II Osi Priorytetowej;</li><li>• wprowadzono zmiany dotyczące wzoru oraz terminów składania sprawozdań z pomocy technicznej będące wynikiem aktualizacji Instrukcji Wykonawczej Instytucji Zarządzającej Regionalnym Programem Operacyjnym Województwa Lubelskiego na lata 2007 – 2013;</li><li>• dostosowano załączniki IW LAW P do „Wytycznych w zakresie zasad korzystania z Pomocy Technicznej w ramach RPO WL na lata 2007 – 2013” zatwierdzonych przez Zarząd Województwa Lubelskiego na posiedzeniu w dniu 24 stycznia 2012 r. (załączniki 146a, 154 oraz 155).</li></ul>

W konsekwencji we wzorze *Umowy o dofinansowanie realizacji projektu* wprowadzono zmiany dostosowując je m. in. do procedury przeprowadzania oceny wniosków o dofinansowanie projektów umieszczonych na Indykatorywnym Wykazie Indywidualnych Projektów Kluczowych, zgłoszonych do dofinansowania w ramach I i II Osi Priorytetowej.

**Opis Systemu Zarządzania i Kontroli Regionalnego Programu Operacyjnego Województwa Lubelskiego na lata 2007 - 2013**

Dokument został przyjęty uchwałą Nr CXIX/1279/08 Zarządu Województwa Lubelskiego z dnia 18 marca 2008 r. (z późn. zm). W okresie sprawozdawczym dokonano jednokrotnej

aktualizacji zapisów ww. dokumentu uchwałą Zarządu Województwa Lubelskiego omówioną w poniższej tabeli.

**Tabela 1.3.11.** Aktualizacja Opisu Systemu Zarządzania i Kontroli RPO WL 2007-2013 w okresie sprawozdawczym.

Podstawa aktualizacji dokumentu	Najważniejsze zmiany
<p>Uchwała Nr CXVIII/2288/2012 Zarządu Województwa Lubelskiego z dnia 26 czerwca 2012 r.</p>	<ul style="list-style-type: none"> <li>w ww. dokumencie wprowadzono zmiany celem dostosowania do zapisów Regulaminu Organizacyjnego Urzędu Marszałkowskiego Województwa Lubelskiego w Lublinie;</li> <li>dokonano zmiany <i>Rozdziału 3</i> w zakresie Instytucji Pośredniczącej II stopnia (IP II) w ramach zwiększenia ilości etatów w IP II oraz rozszerzenia zadań w Oddziale Kadr i Archiwum o działania w zakresie obsługi BHP w IP II;</li> <li>wprowadzono zmiany <i>Rozdziału 4</i> w zakresie Departamentu Instytucji Certyfikującej w związku z przesłanym wkładem do dokumentu pismem. zn. DIC-IV-8340-333-JM/11 z dnia 20 grudnia 2011 r.</li> </ul>

Ponadto na treść powyższego dokumentu wpłynęły zalecenia IPOC, przekazane do IZ RPO pismem zn. FE-III.806.6.1.2012 z dnia 26 stycznia 2012 r.

**Porozumienie w sprawie systemu realizacji Regionalnego Programu Operacyjnego Województwa Lubelskiego na lata 2007 – 2013 (Porozumienie)**

Porozumienie zostało przyjęte uchwałą Nr CXI/1174/08 w dniu 5 lutego 2008 r. W okresie sprawozdawczym wprowadzono dwukrotnie zmiany do Porozumienia w formie uchwał Zarządu WL omówionych w poniższej tabeli.

**Tabela 3.1.12.** Aktualizacja Porozumienia w sprawie systemu realizacji Regionalnego Programu Operacyjnego Województwa Lubelskiego na lata 2007 – 2013 w okresie sprawozdawczym.

Podstawa aktualizacji dokumentu	Najważniejsze zmiany
<p>Uchwała Nr XCVII/1769/2012 Zarządu Województwa Lubelskiego z dnia 14 lutego 2012 r.</p>	<ul style="list-style-type: none"> <li>wprowadzono zmianę puli środków w ramach IX Osi Priorytetowej RPO WL – <i>Pomoc Techniczna</i>;</li> <li>dokonano korekty adresu siedziby LAWP;</li> <li>uszczegółowiono zapisy dotyczące działań informacyjnych, promocyjnych i edukacyjnych.</li> </ul>
<p>Uchwała Nr CIV/1963/2012 Zarządu Województwa Lubelskiego z dnia 3 kwietnia 2012 r.</p>	<ul style="list-style-type: none"> <li>dostosowano zapisy do procedury przeprowadzania oceny wniosków o dofinansowanie projektów umieszczonych na Indykatorywnym Wykazie Indywidualnych Projektów Kluczowych, zgłoszonych do dofinansowania w ramach I i II Osi Priorytetowej;</li> <li>uszczegółowiono zapisy dotyczące działań informacyjnych, promocyjnych i edukacyjnych.</li> </ul>

## ZMIANY SZCZEGÓŁOWYCH WYTYCZNYCH I INNYCH DOKUMENTÓW IZ RPO / IP II OBOWIĄZUJĄCYCH W RAMACH PROGRAMU W OKRESIE SPRAWOZDAWCZYM

W okresie sprawozdawczym IZ RPO WL 2007-2013 w celu sprawnego zarządzania i wdrażania Programu aktualizowała następujące wytyczne:

**Tabela 1.3.13. Aktualizacja Wytycznych IZ RPO obowiązujących w ramach Programu w okresie sprawozdawczym.**

Podstawa zmiany dokumentu	Wybrane zmiany
<b>Wytyczne w zakresie zasad korzystania z Pomocy Technicznej w ramach RPO WL na lata 2007 - 2013</b>	
Zaakceptowane przez ZWL na posiedzeniu w dniu 24 stycznia 2012 r. w formie wpisu do protokołu	<ul style="list-style-type: none"> <li>dokonano zmian w Części II, 2.2 – Montaż finansowy, wynikających ze zmiany RPO WL zgodnie z Decyzją Komisji Europejskiej z dnia 13 grudnia 2011 r.;</li> <li>wprowadzono zmiany polegające na doprecyzowaniu kosztów kwalifikowanych w ramach projektów PT RPO, aktualizacji aktów prawnych, dokonaniu zmian redakcyjnych oraz zmian załączników.</li> </ul>
Zaakceptowane przez ZWL na posiedzeniu w dniu 8 maja 2012 r. w formie wpisu do protokołu	<ul style="list-style-type: none"> <li>wprowadzono zmiany polegające na doprecyzowaniu kosztów kwalifikowanych w ramach projektów PT RPO;</li> <li>przeprowadzono aktualizację aktów prawnych powoływanych w ww. <i>Wytycznych</i>;</li> <li>dokonano zmian redakcyjnych oraz zmian załączników.</li> </ul>
<b>Wytyczne w zakresie organizacji systemu naboru, oceny i wyboru projektów konkursowych w ramach III-VIII Osi Priorytetowej Regionalnego Programu Operacyjnego Województwa Lubelskiego na lata 2007-2013</b>	
Zaakceptowane przez ZWL na posiedzeniu w dniu 13 marca 2012 r. w formie wpisu do protokołu	<ul style="list-style-type: none"> <li>doprecyzowano zapisy Wytycznych w zakresie dokumentów wymaganych przy składaniu wniosku o dofinansowanie w przypadku projektów typu „zaprojektuj i wybuduj”.</li> </ul>
<b>Wytyczne w zakresie zasad tworzenia Indykatoryjnego Wykazu Indywidualnych Projektów Kluczowych RPO WL 2007 – 2013 oraz systemu oceny i zatwierdzania projektów kluczowych do dofinansowania.</b>	
Zaakceptowane przez ZWL na posiedzeniu w dniu 27 marca 2012 r. w formie wpisu do protokołu	<ul style="list-style-type: none"> <li>doprecyzowano informację dot. formy zmiany preumowy/zobowiązania oraz wzoru wniosku o dofinansowanie projektu realizowanego w ramach I i II Osi Priorytetowej RPO WL;</li> <li>uogólniono informację dot. procedury składania wniosków o dofinansowanie projektów indywidualnych w związku z rozszerzeniem indywidualnego trybu wyboru projektów na I i II Oś Priorytetową RPO WL;</li> <li> dodano rozdział dot. zasad składania i oceny wniosków o dofinansowanie projektów indywidualnych realizowanych w ramach I i II Osi Priorytetowej RPO WL;</li> <li>doprecyzowano zapisy Wytycznych w zakresie dokumentów wymaganych przy składaniu wniosku o dofinansowanie w przypadku projektów typu „zaprojektuj i wybuduj”;</li> <li>uogólniono informację dot. projektów, które nie przeszły pozytywnie oceny;</li> <li>wprowadzono zmiany do wzoru preumowy i zobowiązania oraz zakresu rzeczowego projektu umieszczonego w IWIPK i wykazu dokumentów niezbędnych do złożenia wniosku o dofinansowanie.</li> </ul>

<b>Instrukcja wypełniania załączników do wniosków o dofinansowanie projektów ze środków Europejskiego Funduszu Rozwoju Regionalnego w ramach III-VIII Osi Priorytetowej Regionalnego Programu Operacyjnego Województwa Lubelskiego 2007 - 2013</b>	
Zaakceptowane przez ZWL na posiedzeniu w dniu 13 marca 2012 r. w formie wpisu do protokołu	<ul style="list-style-type: none"> <li>doprecyzowano zapisy ww. dokumentu w zakresie dokumentów wymaganych przy składaniu wniosku o dofinansowanie w przypadku projektów typu „zaprojektuj i wybuduj”;</li> <li>dostosowano zapisy do obowiązującego stanu prawnego w zakresie OOS oraz wymogów dokumentacji projektowej dla projektów objętych pomocą publiczną.</li> </ul>
<b><u>Instrukcja wypełniania formularza on-line wniosku o dofinansowanie:</u></b>	
Zaakceptowane przez ZWL na posiedzeniu w dniu 17 kwiecień 2012 r. w formie wpisu do protokołu	<ul style="list-style-type: none"> <li>doprecyzowano zapisy ww. dokumentu do obowiązującego stanu prawnego oraz aktualnej wersji „Szczegółowego Opisu Osi Priorytetowych Regionalnego Programu Operacyjnego Województwa Lubelskiego na lata 2007-2013. Uszczegółowienie Programu.”</li> </ul>

### **Wytyczne dla Wnioskodawców w ramach I i II Osi Priorytetowej RPO WL 2007 – 2013**

Dokument został zaakceptowany Decyzją Dyrektora Departamentu Strategii i Rozwoju Regionalnego z dnia 5 września 2008 r.

W okresie sprawozdawczym, analogicznie jak w przypadku IW IP II, dokonano dwukrotnej aktualizacji zapisów ww. dokumentu w formie akceptacji Dyrektora DRPO. Zmiany zaprezentowano w poniższej tabeli.

**Tabela 1.3.14.** Aktualizacja Wytycznych dla Wnioskodawców w ramach I i II Osi Priorytetowej RPO WL 2007 – 2013.

Podstawa aktualizacji dokumentu	Najważniejsze zmiany
Decyzja Dyrektora DRPO z dnia 30 stycznia 2012 r.	<ul style="list-style-type: none"> <li>uszczegółowiono zapisy dotyczące działań informacyjnych, promocyjnych i edukacyjnych;</li> <li>uszczegółowiono zapisy dotyczące oceny projektów, w celu usunięcia wątpliwości co do bezstronności oceny;</li> <li>rozszerzono zapisy o dodatkowe sytuacje, w których możliwe jest wydłużenie trwania oceny merytorycznej;</li> <li>doprecyzowano zapisy odnoszące się do sposobów udokumentowania przez Wnioskodawcę posiadania środków finansowych na realizację projektu;</li> <li>wprowadzono korektę adresu siedziby LAW P.</li> </ul>
Decyzja Dyrektora DRPO z dnia 28 czerwca 2012 r.	<ul style="list-style-type: none"> <li>dostosowano zapisy do procedury przeprowadzania oceny wniosków o dofinansowanie projektów umieszczonych na Indykatorywnym Wykazie Indywidualnych Projektów Kluczowych, zgłoszonych do dofinansowania w ramach I i II Osi Priorytetowej;</li> <li>wprowadzono zmiany dotyczące wzoru oraz terminów składania sprawozdań z pomocy technicznej będące wynikiem aktualizacji Instrukcji Wykonawczej Instytucji Zarządzającej Regionalnym Programem Operacyjnym Województwa Lubelskiego na lata 2007 – 2013.</li> </ul>

### **Komitet Monitorujący RPO WL**

W I połowie 2012 roku Komitet Monitorujący RPO WL gromadził się na posiedzeniach w dniach 19 stycznia oraz 21 czerwca. Członkowie Komitetu zajmowali się niżej wymienionymi kwestiami:

- zatwierdzeniem decyzji o realokacji środków w ramach RPO WL – Uchwała 46/12 KM RPO WL z dnia 21 czerwca 2012 r.,
- zatwierdzeniem *Kryteriów Wyboru Projektów w ramach I-II Osi Priorytetowej RPO WL* – Uchwała 45/12 KM RPO WL z dnia 19 stycznia 2012 r., Uchwała 49/12 KM RPO WL z dnia 21 czerwca 2012 r.,
- zatwierdzeniem Sprawozdania rocznego z wdrażania Programu za 2011 rok - Uchwała 47/12 KM RPO WL z dnia 21 czerwca 2012 r.,
- zatwierdzeniem Planu Komunikacji Programu - Uchwała 48/12 KM RPO WL z dnia 21 czerwca 2012 r.

Ponadto uczestnikom posiedzeń przedstawiono informacje na temat m.in. stanu wdrażania RPO WL, pakietu rozporządzeń dotyczących przyszłego okresu programowania, stopnia realizacji projektu kluczowego: *Rozbudowa Regionalnego Portu Lotniczego Port Lotniczy Lublin S.A. (Świdnik)*. Dodatkowo Członkowie Komitetu wzięli udział w wizycie na miejscu realizacji ww. projektu.

## **I Oś Priorytetowa: *Przedsiębiorczość i innowacje***

### **Nabory wniosków o dofinansowanie**

W ramach I Osi Priorytetowej w okresie sprawozdawczym Instytucja Pośrednicząca II stopnia ogłosiła 3 nabory wniosków o dofinansowanie na łączną wartość dofinansowania 91 618 158,00 PLN. W tym:

- dla Działania 1.2. *Dotacje inwestycyjne dla mikroprzedsiębiorstw*
  - Konkurs nr 01/RPOWL/1.2/2012 ogłoszono w dniu 31.01.2012 r., alokacja przeznaczona na konkurs: 71 013 189,00 PLN. W ramach konkursu złożonych zostało 544 wnioski na łączną kwotę dofinansowania z EFRR w wysokości 241 828 146,59 PLN,
- dla Działania 1.6. *Badania i nowoczesne technologie w strategicznych dla regionu dziedzinach*
  - Schemat A - Konkurs nr 03/RPOWL/1.6A/2012 ogłoszono w dniu 29.06.2012 r., alokacja przeznaczona na konkurs: 10 799 250,00 PLN,
  - Schemat B - Konkurs nr 04/RPOWL/1.6B/2012 ogłoszono w dniu 29.06.2012 r., alokacja przeznaczona na konkurs: 9 805 719,00 PLN.

Łącznie w ramach I Osi Priorytetowej od początku okresu programowania, zostały przeprowadzone **24** konkursy.

### **Wnioski o dofinansowanie po ocenie formalnej**

**Tabela 1.3.15.** *Wnioski o dofinansowanie po ocenie formalnej – Oś Priorytetowa I Przedsiębiorczość i innowacje.*

<b>Działanie</b>	<b>Liczba w okresie</b>	<b>Wartość w okresie</b>	<b>Liczba narastająco</b>	<b>Wartość narastająco</b>	<b>% alokacji na Działanie</b>
<b>1.1</b>	0	0	675	179 688 425	183,84%
<b>1.2</b>	0	0	566	281 297 578	91,59%
<b>1.3</b>	3	4 333 253	627	656 044 643	183,42%
<b>1.4</b>	84	13 924 259	94	38 812 711	38,59%
<b>1.5</b>	0	0	250	302 576 669	152,35%
<b>1.6</b>	0	0	35	8 320 826	32,97%
<b>1.7</b>	0	0	173	10 108 165	105,67%
<b>Oś I</b>	<b>87</b>	<b>18 257 512</b>	<b>2 420</b>	<b>1 476 849 016</b>	<b>134,68%</b>



Wykres. 1.3.10.

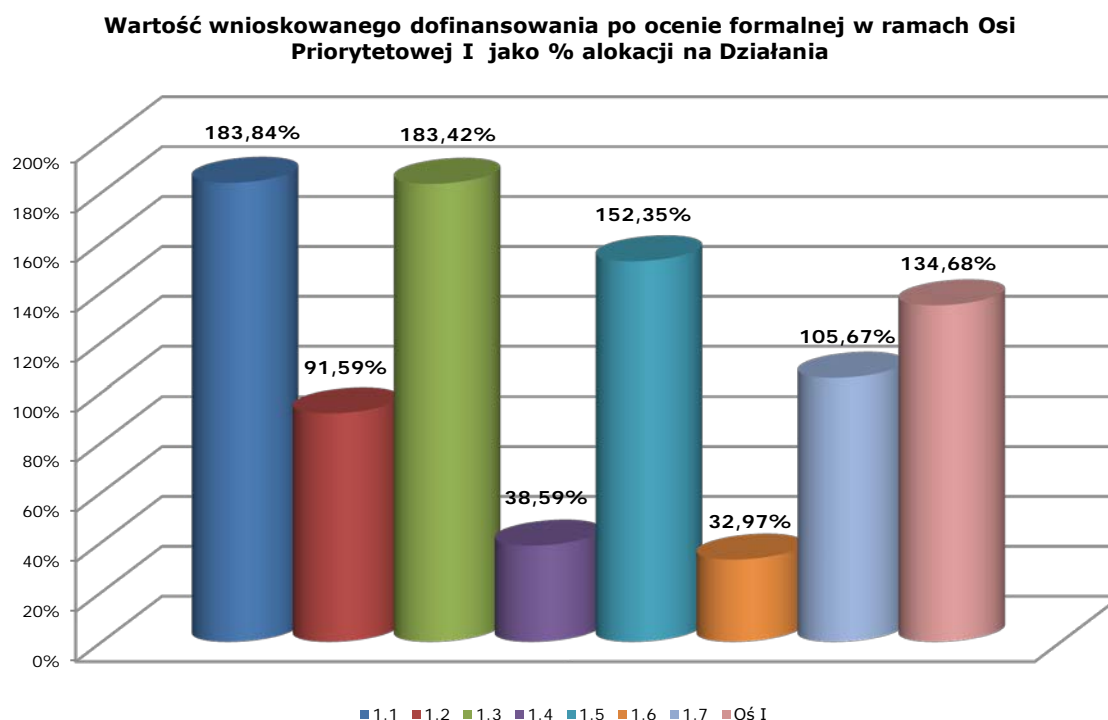

Największym zainteresowaniem (biorąc pod uwagę wnioskowane kwoty dofinansowania względem alokacji) cieszyły się Działania: 1.1 *Dotacje dla nowopowstałych mikroprzedsiębiorstw*, 1.3 *Dotacje inwestycyjne dla małych i średnich przedsiębiorstw*, 1.5 *Dotacje inwestycyjne w dziedzinie turystyki*, gdzie wartość wnioskowanego wsparcia znacznie przekroczyła wysokość dostępnych środków w ramach ogłoszonych konkursów.

Najmniejsze zainteresowanie Beneficjentów dotyczyło Działania 1.6 *Badania i nowoczesne technologie w strategicznych dla regionu dziedzinach* Schemat B *Inwestycje w zakresie produkcji i wykorzystania energii ze źródeł odnawialnych* oraz Działania 1.4 *Dotacje inwestycyjne w zakresie dostosowania przedsiębiorstw do wymogów ochrony środowiska oraz w zakresie odnawialnych źródeł energii*.

Zgodnie z zapisami *Szczegółowego Opisu Osi Priorytetowych Regionalnego Programu Operacyjnego Województwa Lubelskiego – Uszczegółowienie Programu* Beneficjentami Działania 1.6 mogą być mikro, małe i średnie przedsiębiorstwa. Z uwagi na obecne zapisy *Linii Demarkacyjnej pomiędzy Programami Operacyjnymi Polityki Spójności, Wspólnej Polityki Rolnej i Wspólnej Polityki Rybackiej* maksymalna wartość realizowanych projektów może wynieść 400 000,00 PLN, zaś maksymalny poziom udzielanego wsparcia 280 000,00 PLN. W ramach Działania 1.3. *Wspieranie innowacji Osi Priorytetowej I Nowoczesna Gospodarka* Programu Operacyjnego *Rozwój Polski Wschodniej*, którego celem jest poprawa warunków dla prowadzenia działalności gospodarczej – rozwoju i dyfuzji przedsięwzięć innowacyjnych, minimalna wartość projektu wynosi 12 mln PLN, przy czym maksymalny poziom dofinansowania projektu może wynieść nawet 90%. Beneficjenci Programu Operacyjnego *Rozwój Polski Wschodniej* mogą zatem ubiegać się o wsparcie na bardziej atrakcyjnych warunkach oraz realizować kompleksowe projekty o znacznie większej wartości, co w konsekwencji wpłynęło na niewielkie zainteresowanie przedsiębiorców z terenu województwa lubelskiego aplikowaniem o wsparcie w ramach Działania 1.6. Utrzymanie dotychczasowych zasad udzielania wsparcia, uwarunkowanych zapisami *Linii Demarkacyjnej* może mieć wpływ na niewykorzystanie środków przewidzianych w Programie na realizację działań dotyczących badań i nowoczesnych technologii w przedsiębiorstwach, a to z kolei może mieć negatywny wydzźwięk w kontekście realizacji założeń Strategia Europa 2020. Potencjalni Beneficjenci Działania 1.6 wskazują bowiem potrzebę realizacji bardziej kompleksowych inwestycji, o znacznie wyższych wartościach, w ramach jednego projektu, co uniemożliwia obecna maksymalna wartość projektu określona na 400 000 PLN.

W celu zwiększenia zainteresowania wśród potencjalnych Wnioskodawców Działaniem 1.6 oraz rozdysponowania środków przeznaczonych na przedmiotowe Działanie, dokonano wyodrębnienia dwóch schematów: Schemat A „Badania przemysłowe/eksperymentalne prace rozwojowe” oraz Schemat B „Stymulowanie działalności B+R przedsiębiorstw”. W ramach Schematu A wspierane będą inwestycje w środki trwałe, tj. infrastrukturę i urządzenia laboratoryjne oraz wartości niematerialne i prawne związane z transferem technologii drogą nabycia praw patentowych, licencji, know-how, w tym nieopatentowanej wiedzy technicznej służące do prowadzenia działań badawczo-rozwojowych w przedsiębiorstwach, jak również wspólne projekty inwestycyjne przedsiębiorców powiązanych kooperacyjnie polegające na zakupie środków trwałych oraz wartości niematerialnych i prawnych służących do prowadzenia działań badawczo-rozwojowych oraz zakup usług badawczych wiedzy technicznej, patentów i ekspertyz od jednostek naukowych. Natomiast w ramach Działania 1.6 Schematu B realizowane będą projekty dotyczące budowy/rozbudowy działów B+R prowadzonych przez przedsiębiorców z sektora MŚP. Nabory wniosków w ramach obu schematów Działania 1.6 zostały ogłoszone w czerwcu 2012 r. i potrwały do 14.09.2012 r. IZ RPO przewiduje, iż wyodrębnione dwa schematy w ramach Działania 1.6 będą w lepszym stopniu odpowiadały potrzebom potencjalnych Beneficjentów, co przełoży się na zwiększenie stopnia osiągania wskaźników w ramach działania.

Przyczyną niskiego wykonania wskaźników finansowych w ramach Działania 1.4 było przede wszystkim niedostosowanie Schematu A do potrzeb potencjalnych Beneficjentów. Beneficjentami Działania 1.4 Schemat A mogły zostać wyłącznie przedsiębiorstwa, wymienione w załączniku XII do Traktatu Akcesyjnego, które zostały zobligowane do spełnienia określonych norm środowiskowych w tzw. okresach przejściowych, które ponadto spełniały status średniego, małego lub mikroprzedsiębiorstwa. Większość z nich dostosowała już swoją infrastrukturę do wymogów dyrektyw unijnych w zakresie ochrony środowiska, o których mowa w Traktacie Akcesyjnym, w związku z czym nie była zainteresowana aplikowaniem o środki przeznaczone na ten właśnie cel.

Z kolei niski stopień zainteresowania realizacją projektów w ramach Schematu B wynika z faktu, iż projekty dotyczące budowy nowoczesnych elektrowni i produkcji energii z odnawialnych źródeł wymagają bardzo dużych nakładów finansowych (znacznie przewyższających progi ustalone dla poziomu regionalnego w obecnym okresie programowania), dodatkowo uruchomienie takich obiektów wymaga uzyskania koncesji uzyskiwanych na szczeblu centralnym.

W związku z powyższym, celem umożliwienia aplikowania o środki szerszemu gronu potencjalnych Beneficjentów, a w konsekwencji osiągnięcia zamierzonych wskaźników produktu i rezultatu, IZ RPO podjęła decyzję o utworzeniu nowego schematu wsparcia ukierunkowanego na inwestycje proekologiczne w sektorze MŚP oraz dokonała zmiany dokumentacji konkursowej dla Działania 1.4 Schemat A. Zmiana dokumentacji konkursowej stanowiła również odpowiedź na zapotrzebowania ze strony Wnioskodawców na realizację małych inwestycji w ochronę środowiska, które były zgłaszane do punktu informacyjnego oraz podczas szkoleń organizowanych przez LAWP.

Grupą docelową Działania 1.4 Schemat A RPO WL 2007-2013 są obecnie wszyscy przedsiębiorcy z sektora MŚP prowadzący działalność gospodarczą na terenie województwa lubelskiego. Zaktualizowane cele działania to: zwiększenie konkurencyjności przedsiębiorstw poprzez inwestycje w ochronę środowiska i odnawialne źródła energii; poprawa jakości powietrza atmosferycznego poprzez redukcję emisji zanieczyszczeń do powietrza oraz wzrost wykorzystania niekonwencjonalnych źródeł energii oraz przedsięwzięcia termomodernizacyjne służące zmniejszeniu zapotrzebowania na energię. Powyższe cele będą realizowane poprzez budowę i przebudowę infrastruktury oraz zakup urządzeń i wartości niematerialnych i prawnych służących do produkcji energii odnawialnej oraz przyczyniających się do zmniejszenia zapotrzebowania na energię, co w konsekwencji będzie miało znaczący wpływ na poprawę jakości powietrza. Ponadto realizacja celów Działania 1.4 przyczyni się do redukcji negatywnych skutków oddziaływania na środowisko naturalne przez przedsiębiorstwa prowadzące działalność gospodarczą na terenie województwa lubelskiego. Wzrost wykorzystania energii ze źródeł odnawialnych jest jednym z warunków zrównoważonego rozwoju województwa lubelskiego. Zwiększenie udziału odnawialnych źródeł energii w bilansie paliwowo-energetycznym, przyczyni się do oszczędzania zasobów surowców energetycznych, poprawy stanu środowiska poprzez redukcję emisji zanieczyszczeń oraz zmniejszenie ilości wytwarzanych odpadów. Zmiany te znalazły

odzwierciedlenie w dokumencie „Szczegółowy Opis Osi Priorytetowych Regionalnego Programu Operacyjnego Województwa Lubelskiego na lata 2007-2013. Uszczegółowienie Programu”.

### Wnioski o dofinansowanie zatwierdzone do realizacji

**Tabela 1.3.16.** Wnioski o dofinansowanie zatwierdzone do realizacji – Oś Priorytetowa I Przedsiębiorczość i innowacje.

Działanie	Liczba w okresie	Wartość w okresie	Liczba narastająco	Wartość narastająco	% alokacji na Działanie
1.1	0	0	392	110 968 720	113,53%
1.2	0	0	402	201 483 578	65,61%
1.3	1	179 017	323	356 198 034	99,59%
1.4	58	63 576 881	5	13 846 066	13,76%
1.5	0	0	187	230 688 309	116,15%
1.6	0	0	32	7 794 286	30,89%
1.7	29	1 745 400	119	6 332 024	66,20%
<b>Oś I</b>	<b>88</b>	<b>65 501 299</b>	<b>1 460</b>	<b>927 311 017</b>	<b>84,57%</b>

Wykres. 1.3.11.

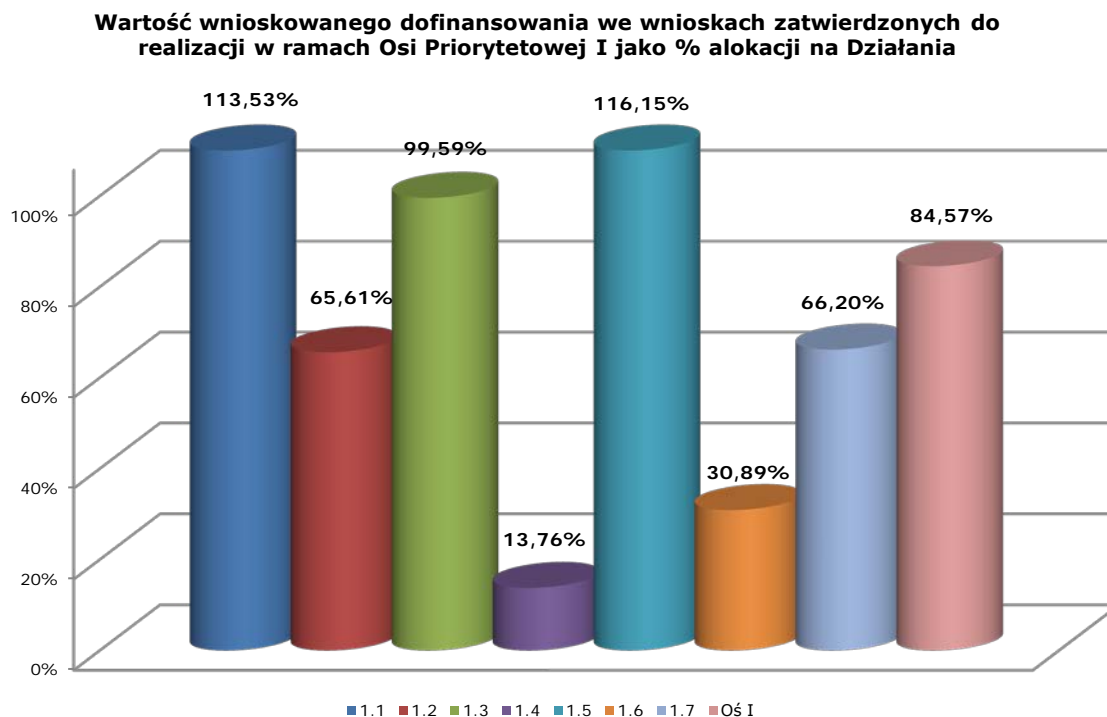

## Podpisane umowy o dofinansowanie

Tabela 1.3.17. Podpisane umowy o dofinansowanie – Oś Priorytetowa I Przedsiębiorczość i innowacje.

Działanie	Liczba w okresie	Wartość w okresie	Liczba narastająco	Wartość narastająco	% alokacji na Działanie
1.1	4	-2 112 716	325	74 952 877	76,68%
1.2	0	-3 877 724	374	157 183 436	51,18%
1.3	41	28 393 186	273	245 976 716	68,77%
1.4	0	0	4	8 305 167	8,26%
1.5	18	7 213 029	164	170 930 185	86,06%
1.6	2	436 056	30	6 177 155	24,48%
1.7	23	887 161	95	4 195 453	43,86%
<b>Oś I</b>	<b>88</b>	<b>30 938 991</b>	<b>1 265</b>	<b>667 720 991</b>	<b>60,89%</b>

Wykres 1.3.12.

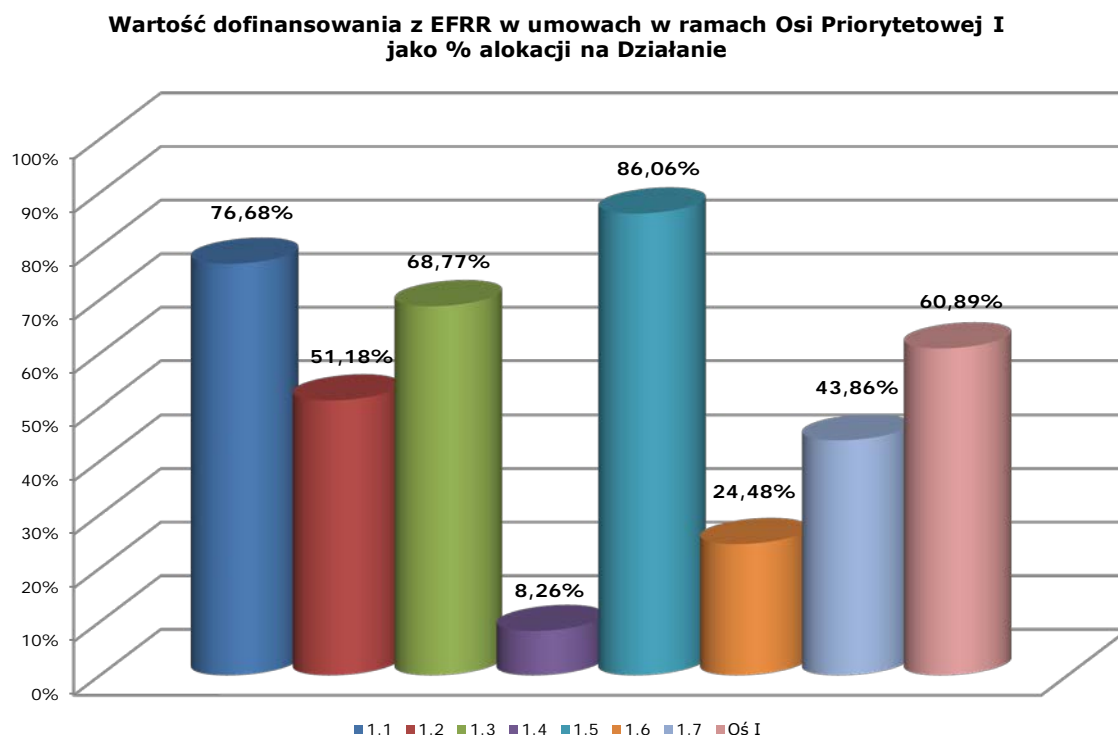

W II półroczu 2012 r. IP II planuje podpisać kolejne umowy o dofinansowanie na łączną kwotę dofinansowania ok. 113 848 470,14 PLN, w tym EFRR ok. 96 771 199,61 PLN:

- Działanie 1.2 – umowy na łączną kwotę dofinansowania ok. 71 013 189,00 PLN, w tym EFRR ok. 60 361 210,65 PLN,
- Działanie 1.3 – umowy na łączną kwotę dofinansowania ok. 25 374 387,80 PLN, w tym EFRR ok. 21 568 229,63 PLN,

- Działanie 1.4 A – umowy na łączną kwotę dofinansowania ok. 15 613 250,00 PLN, w tym EFRR ok. 13 271 262,50 PLN,
- Działanie 1.5 – umowy na łączną kwotę dofinansowania ok. 1 847 643,34 PLN, w tym EFRR ok. 1 570 496,83 PLN.

Po uwzględnieniu ww. umów wykorzystanie alokacji na I Oś Priorytetową (na etapie podpisanych umów) wynosić będzie ok. 66,07%.

Od uruchomienia Programu w ramach I Osi Priorytetowej rozwiązano 111 umów na łączną kwotę dofinansowania z EFRR 58 512 513,60 PLN, z czego 30 umów na kwotę dofinansowania z EFRR 16 763 602,10 PLN w omawianym okresie sprawozdawczym.

### **Wnioski o płatność**

**Tabela 1.3.18. Wnioski o płatność – Oś Priorytetowa I Przedsiębiorczość i innowacje.**

<b>Działanie</b>	<b>Liczba w okresie</b>	<b>Wartość w okresie</b>	<b>Liczba narastająco</b>	<b>Wartość narastająco</b>	<b>% alokacji na Działanie</b>
<b>1.1</b>	170	12 309 699	617	51 005 980	52,18%
<b>1.2</b>	141	20 500 941	799	132 327 591	43,09%
<b>1.3</b>	53	18 615 136	751	196 354 373	54,90%
<b>1.4</b>	1	0	6	5 330 167	5,30%
<b>1.5</b>	136	26 120 456	465	91 178 925	45,91%
<b>1.6</b>	24	850 446	60	2 753 451	10,91%
<b>1.7</b>	34	700 640	152	2 518 216	26,33%
<b>Oś I</b>	<b>559</b>	<b>79 097 317</b>	<b>2 850</b>	<b>481 468 703</b>	<b>43,91%</b>

**Wykres 1.3.13.**

**Wartość dofinansowania z EFRR we wnioskach o płatność w ramach Osi Priorytetowej I jako % alokacji na Działanie**

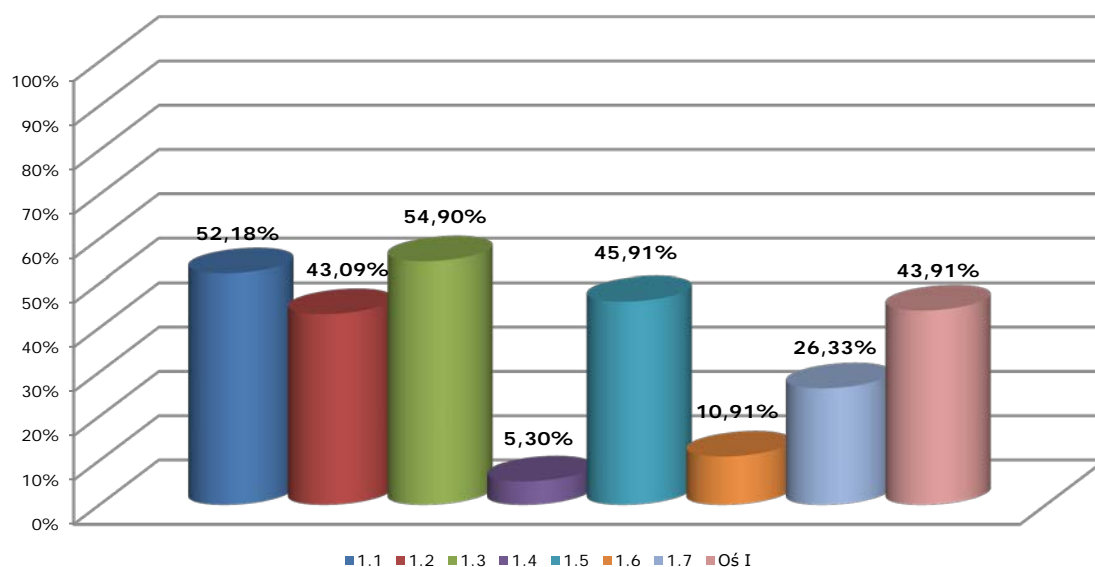

## Certyfikacja do KE

Tabela 1.3.19. Certyfikacja do KE – Oś Priorytetowa I Przedsiębiorczość i innowacje.

Oś Priorytetowa	Wartość w okresie	Wartość narastająco	% alokacji na Oś
I	101 290 495	455 420 798	41,53%

Przewidziana w Programie alokacja środków z EFRR na realizację działań I Osi Priorytetowej wynosi 1 096 530 339 PLN (256 869 455 EUR). Do 30.06.2012 r. na konkursy (uwzględniając rzeczywiste wykorzystanie środków) przeznaczono 764 573 515,90 PLN. Tym samym do dyspozycji wnioskodawców postawiono środki stanowiące 69,73% dostępnych środków w tej Osi.

W ramach I Osi Priorytetowej w okresie sprawozdawczym **zakończyła się realizacja 164 projektów**, zaś narastająco **868 projektów**.

W II półroczu 2012 r. planowane jest przeprowadzenie następujących konkursów:

- lipiec 2012 r. – Działanie 1.1,
- sierpień 2012 r. - Działanie 1.2,
- wrzesień 2012 r. – Działanie 1.4 Schemat A,
- październik 2012 r. – Działanie 1.4 Schemat B,
- grudzień 2012 r. – Działanie 1.3, Działanie 1.7.

## Postęp rzeczowy

Realizacja wskaźników I Osi Priorytetowej przedstawia się następująco:

Wskaźnik **Liczba projektów z zakresu bezpośredniego wsparcia inwestycyjnego w przedsiębiorstwach innowacyjnych** w okresie sprawozdawczym osiągnął wartość 517 szt., co stanowi 84,48% wartości docelowej dla roku 2015. Na podstawie podpisanych umów szacuje się, iż w 2015 r. wartość przedmiotowego wskaźnika wzrośnie do 647, co stanowi 105,72% wartości docelowej dla tego roku (612).

Wskaźnik **Liczba wspartych nowopowstałych przedsiębiorstw** osiągnięto na poziomie 206 szt., co stanowi 51,50% wartości docelowej dla roku 2015. Biorąc pod uwagę podpisane umowy szacuje się, iż w 2015 wartość wskaźnika osiągnie 309 szt., co stanowi 77,25% wartości docelowej dla tego roku (400).

Wskaźnik **Liczba projektów z zakresu B+R** osiągnięto na poziomie 10 szt., co stanowi 27,78% wartości docelowej dla roku 2015. Na podstawie kontraktacji szacuje się iż wartość wskaźnika w 2015 r. wzrośnie do 30, co stanowi 83,33% wartości docelowej dla tego roku.

Wskaźnik **Liczba wspartych przedsiębiorstw** osiągnięto na poziomie 539 szt., co stanowi 35% wartości docelowej dla roku 2015. Na podstawie podpisanych umów szacuje się, iż w 2015 r. wartość przedmiotowego wskaźnika wzrośnie do 754, co stanowi 48,96% wartości docelowej dla tego roku (1 540).

Wskaźnik **Liczba projektów współpracy pomiędzy przedsiębiorstwami a sektorem B+R** został zrealizowany zaledwie na poziomie 1 szt., co stanowi 4,76% wartości docelowej dla roku 2015. Na podstawie zakontraktowanych umów szacuje się, iż wartość wskaźnika w 2015 r. wzrośnie do 8, co stanowi 38,10% wartości docelowej dla tego roku. Jednak z uwagi na fakt, iż w ramach Działania 1.6 od początku uruchomienia Programu podpisano 30 umów oraz został ogłoszony konkurs w czerwcu, istnieje duże prawdopodobieństwo osiągnięcia docelowej wartości (21) w późniejszych okresach sprawozdawczych.

Wskaźnik **Liczba projektów z zakresu turystyki** osiągnięto na poziomie 54 szt., co stanowi 35,29% wartości docelowej dla roku 2015. Na podstawie podpisanych umów szacuje się, iż w 2015 r. wartość przedmiotowego wskaźnika wzrośnie do 164, co stanowi 107,19% wartości docelowej dla tego roku (153).

Wskaźnik **Liczba projektów doradczych dla MŚP** osiągnięto na poziomie 66 szt., co stanowi 32,35% wartości docelowej dla roku 2015. Biorąc pod uwagę fakt, iż na koniec okresu sprawozdawczego w ramach tego działania podpisano 95 umów, przewiduje się osiągnięcie ww. wskaźnika w przyszłych okresach sprawozdawczych.

Odnosząc się do wskaźników rezultatu należy zaznaczyć, iż jednym z kluczowych wskaźników jest **Liczba utworzonych miejsc pracy (ogółem/kobiety/mężczyźni)**, który w ramach Osi I został osiągnięty na poziomie **28,59%** wartości docelowej dla roku 2015. Jego wartość wynosi **1 489,36 szt.**, w tym kobiety – 558,95 szt., mężczyźni – 930,41 szt. Podział na Działania przedstawia się w sposób następujący:

- Działanie 1.1 – ogółem 336,69 szt.  
w tym kobiety 122,87, mężczyźni 213,82;
- Działanie 1.2 – ogółem 572,72 szt.  
w tym kobiety 221,38, mężczyźni 351,34;
- Działanie 1.3 – ogółem 379,25 szt.  
w tym kobiety 101,50, mężczyźni 277,75;
- Działanie 1.4 – 2 mężczyźni;
- Działanie 1.5 – ogółem 198,70 szt.  
w tym kobiety 113,20, mężczyźni 85,50.

Szacowana wartość przedmiotowego wskaźnika (na podstawie podpisanych umów) na poziomie I Osi wyniesie w 2015 r. 2 806,72 szt. co stanowi 53,87% wartości docelowej dla tego roku.

W wyniku przeprowadzonej analizy ww. wskaźnika można stwierdzić, że w okresie sprawozdawczym, większość spośród osób zatrudnionych w ramach realizacji projektów w I Osi Priorytetowej stanowią mężczyźni. Realizacja wskaźnika w podziale na płeć na zakładanym poziomie jest mało realna, z uwagi na zachowanie zgodności z zasadą równego traktowania kobiet i mężczyzn, według której Beneficjenci zatrudniając nowego pracownika nie mogą preferować żadnej z płci.

Wskaźnik **Liczba przedsiębiorstw, które wprowadziły innowacje/nowe produkty w wyniku bezpośredniego wsparcia** został osiągnięty na poziomie 689 szt., co stanowi 112,40% wartości docelowej dla roku 2015. Na podstawie podpisanych umów wartość przedmiotowego wskaźnika wzrośnie do 900 szt., co stanowi 146,82% wartości docelowej dla 2015 roku. W ramach Działania 1.1 ww. wskaźnik rezultatu wynosi 206 szt., co stanowi 267,53% wartości docelowej dla roku 2015. Dla Działania 1.2 przedmiotowy wskaźnik wynosi 297 szt., co stanowi 129,13% wartości docelowej dla roku 2015. Dla Działania 1.3 powyższy wskaźnik został osiągnięty na poziomie 186 szt.(60,78%).

Wskaźnik **Liczba miejsc noclegowych powstałych w wyniku realizacji projektów** został osiągnięty na poziomie 390 szt. co stanowi 16,46% wartości docelowej dla roku 2015. Na podstawie podpisanych umów wartość przedmiotowego wskaźnika wzrośnie do 2 294 szt., co stanowi 96,79% wartości docelowej dla 2015 roku.

Wskaźnik **Dodatkowe inwestycje wykreowane dzięki wsparciu** został osiągnięty na poziomie 102 693 450,52 euro co stanowi 102,69% wartości docelowej dla roku 2015. Na podstawie podpisanych umów wartość przedmiotowego wskaźnika wzrośnie do 147 836 697,57 euro, co stanowi 147,84% wartości docelowej dla 2015 roku. Wskaźnik rezultatu **Dodatkowe inwestycje wykreowane dzięki wsparciu** interpretowany dotychczas jako wartość zaangażowanego przez Wnioskodawcę kapitału prywatnego, stanowiącego różnicę pomiędzy całkowitą wartością projektu a wnioskowanym dofinansowaniem (rozumianym jako suma

dofinansowania ze środków EFRR oraz z Budżetu Państwa) zostaje dodatkowo rozszerzony o efekt „dźwigni inwestycyjnej” wywołany realizacją projektów co przyczyni się do poprawy sytuacji przedsiębiorstw i pociągnie za sobą kolejne inwestycje.

## **Wnioski**

Biorąc pod uwagę powyższe należy stwierdzić, iż realizacja I Osi Priorytetowej w okresie sprawozdawczym przebiegała bez większych zakłóceń. Instytucji Pośrednicząca i Instytucja Zarządzająca stale monitorują zarówno postęp finansowy jak i rzeczowy Priorytetu oraz podejmują środki zaradcze w celu wyeliminowania ewentualnych zagrożeń. Z poczynionych obserwacji wynika, że największym zainteresowaniem Beneficjentów cieszą się Działania dotyczące bezpośredniego wsparcia inwestycyjnego przedsiębiorstw z sektora MŚP (Działania 1.1, 1.3 oraz 1.5), co przekłada się na wartości osiągniętych lub planowanych do osiągnięcia wartości wskaźników postępu rzeczowego.

W I półroczu 2012 r. działania obu Instytucji skoncentrowane były na zwiększeniu wykorzystania alokacji w Działaniach 1.4. Schemat A i B oraz 1.6, których realizacja jest obecnie na stosunkowo niskim poziomie. Podjęte działania dotyczyły: utworzenia nowego schematu wsparcia ukierunkowanego na inwestycje proekologiczne w sektorze MŚP (Działanie 1.4 Schemat A); wyodrębnienia dwóch schematów wsparcia w ramach Działania 1.6. i ogłoszenia naborów wniosków o dofinansowanie.



## **Oś Priorytetowa II: Infrastruktura ekonomiczna**

### **Nabory wniosków o dofinansowanie**

W ramach II Osi Priorytetowej w okresie sprawozdawczym Instytucja Pośrednicząca II stopnia ogłosiła **3** nabory wniosków o dofinansowanie na łączną wartość dofinansowania 28 278 774,00 PLN. W tym:

- dla Działania 2.2. *Regionalna Infrastruktura B+R*,
  - Konkurs nr 02/RPOWL/2.2/2012 ogłoszono w dniu 31.01.2012 r., alokacja przeznaczona na konkurs: 19 984 950,00 PLN. W ramach konkursu nie wpłynął żaden wniosek.
- dla Działania 2.3. *Wsparcie instytucji otoczenia biznesu i transferu wiedzy Schemat B*,
  - Konkurs nr 05/RPOWL/2.3B/2012 ogłoszono w dniu 29.06.2012 r., alokacja przeznaczona na konkurs: 6 177 171,00 PLN,
- dla Działania 2.4. *Marketing gospodarczy Schemat B*,
  - Konkurs nr 06/RPOWL/2.4A/2012 ogłoszono w dniu 29.06.2012 r., alokacja przeznaczona na konkurs: 2 116 653,00 PLN.

Łącznie, od początku okresu programowania zostało przeprowadzonych **18** konkursów w ramach II Osi Priorytetowej.

### **Wnioski o dofinansowanie po ocenie formalnej**

**Tabela 1.3.20.** *Wnioski o dofinansowanie po ocenie formalnej – Oś Priorytetowa II Infrastruktura ekonomiczna.*

<b>Działanie</b>	<b>Liczba w okresie</b>	<b>Wartość w okresie</b>	<b>Liczba narastająco</b>	<b>Wartość narastająco</b>	<b>% alokacji na Działanie</b>
<b>2.1</b>	0	0	6	142 520 334	105,79%
<b>2.2</b>	0	0	1	630 372	1,71%
<b>2.3</b>	8	2 172 087	30	10 086 584	15,55%
<b>2.4</b>	2	69 066	140	25 232 771	51,60%
<b>Oś II</b>	<b>10</b>	<b>2 241 153</b>	<b>177</b>	<b>178 470 061</b>	<b>62,56%</b>

Wykres 1.3.14.

**Wartość wnioskowanego dofinansowania po ocenie formalnej  
w ramach Osi Priorytetowej II jako % alokacji na Działania**

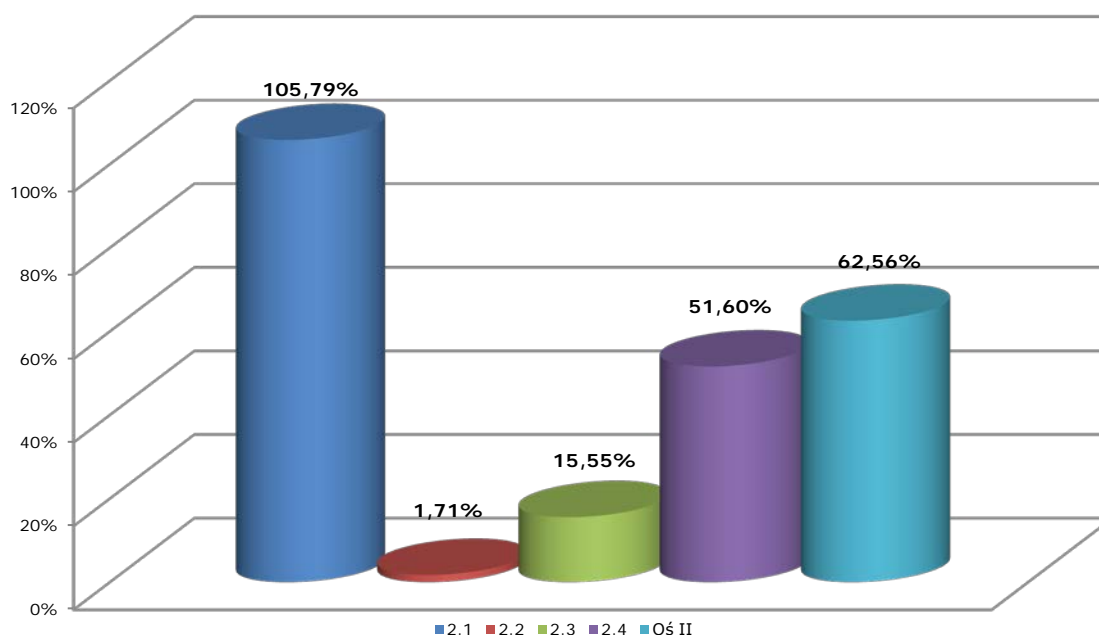

Od początku Programu największym zainteresowaniem cieszyły się konkursy ogłaszane w ramach Działania 2.4. Wnioski złożone w ramach tego działania w ilości 140 sztuk stanowią niemal 80% ilości wszystkich złożonych wniosków o dofinansowanie ocenionych pozytywnie pod względem formalnym. Natomiast pod względem wartości wnioskowanej kwoty największym zainteresowaniem cieszyło się Działanie 2.1 *Instrumenty pożyczkowe i poręczeniowe dla przedsiębiorstw*. Najmniejsze zainteresowanie Beneficjentów dotyczyło Działania 2.2. *Regionalna infrastruktura B + R* oraz 2.3. *Wsparcie instytucji otoczenia biznesu i transferu wiedzy*.

Niski stopień realizacji wskaźników finansowych w ramach Działania 2.2 związany jest z małym zainteresowaniem beneficjentów realizacją projektów mających na celu zwiększenie potencjału regionalnych uczelni wyższych i jednostek naukowych w zakresie komercyjnej działalności badawczo-rozwojowej. Pomimo pewnego zainteresowania ze strony potencjalnych beneficjentów szkoleniami organizowanymi przez LAW P, w ramach ogłoszonego w 2010 r. konkursu dla Działania 2.2 wpłynęły jedynie trzy wnioski o dofinansowanie, z czego dwa zostały negatywnie ocenione podczas oceny formalnej. Pomimo, iż w dniach 26-27.01.2012 r. zorganizowane zostało szkolenie, którego celem było dostarczenie wiedzy potencjalnym Beneficjentom na temat możliwości uzyskania dofinansowania projektów w ramach Działania 1.2 i Działania 2.2 Regionalnego Programu Operacyjnego Województwa Lubelskiego na lata 2007-2013, w ramach konkursu O2/RPOWL/2.2/2012 nie wpłynął żaden wniosek o dofinansowanie. Powyższy fakt należy tłumaczyć tym, iż beneficjentami działania jest specyficzna i dość ograniczona liczebnie grupa instytucji: szkoły wyższe i jednostki naukowe prowadzące działalność gospodarczą w zakresie badań naukowych i prac rozwojowych (zgodnie z § 3 ust. 3 rozporządzenia Ministra Rozwoju Regionalnego z dnia 7 grudnia 2009 r. w sprawie udzielania pomocy na inwestycje w zakresie: energetyki, infrastruktury telekomunikacyjnej, infrastruktury sfery badawczo-rozwojowej, lecznictwa uzdrowiskowego w ramach regionalnych programów operacyjnych Dz. U. z 2009 r., Nr 214 poz. 1661).

Z uwagi na powyższe przeprowadzono ankietę dotyczącą zainteresowania potencjalnych beneficjentów aplikowaniem o środki w ramach Działania 2.2. Wyniki ankiety wyraźnie wskazały, że ponad 80% ankietowanych – potencjalnych wnioskodawców – nie zamierza aplikować o wsparcie w ramach Działania 2.2 RPO WL, lecz zainteresowana jest konkursami ogłaszanymi

w ramach Programu Operacyjnego Innowacyjna Gospodarka lub Programu Operacyjnego Rozwój Polski Wschodniej, z uwagi na wyższą maksymalną kwotę wsparcia, (co wynika z *Linii Demarkacyjnej pomiędzy Programami Operacyjnymi Polityki Spójności, Wspólnej Polityki Rolnej i Wspólnej Polityki Rybackiej*). W ramach Działania 2.2 RPO WL maksymalna kwota wsparcia jest stosunkowo niewielka i wynosi 3,4 mln PLN, a projekty które mogą być realizowane w ramach tego Działania (dotyczące inwestycji w infrastrukturę, środki trwałe oraz wartości niematerialne i prawne służące do prowadzenia działań B+R, realizowane przez uczelnie i jednostki naukowe) nie mogą przekroczyć wartości 4 mln PLN. Aby zrealizować cele Działania 2.2 niezbędne są najczęściej bardzo duże i bardzo kosztowne przedsięwzięcia inwestycyjne, stąd uczelnie i jednostki badawcze planujące realizować tego typu inwestycje wybierają aplikowanie o środki w ramach Programu Operacyjnego Innowacyjna Gospodarka czy Programu Operacyjnego Rozwój Polski Wschodniej, w których mogą zrealizować projekty o wyższej wartości (powyżej 4 mln PLN) i tym samym otrzymać wyższe wsparcie.

Niski stopień realizacji wskaźników finansowych w ramach Działania 2.3 wynikał z faktu, iż instytucje otoczenia biznesu (IOB) i transferu wiedzy będące beneficjentami tego Działania zainteresowane były aplikowaniem o środki w większej wysokości niż przewidziane w ramach Działania. Dodatkowo – jako barierę w aplikowaniu o środki z Programu – IOB zgłaszały refundacyjny system finansowania projektów, powodujący konieczność finansowania projektu z własnych środków, a następnie oczekiwanie na zwrot poniesionych kosztów. W przypadku konkursu 06/RPOWL/2.3B/2011 wartość dofinansowanie wykazywana we wnioskach o dofinansowanie które przeszły ocenę formalną stanowiła jedynie 31,63% dostępnej w ramach konkursu alokacji. Podczas gdy wnioski zatwierdzone do dofinansowania stanowiły już tylko 15,07% dostępnej alokacji.

Niskie wskaźniki wykorzystania alokacji widoczne w ramach Działania 2.4 wynikają przede wszystkim z faktu, iż w wyniku renegocjacji w ramach tego Działania powiększono alokację z 8 090 982 EUR do 11 272 982 EUR (czyli o 39,30%). Konkurs w ramach tego Działania został ogłoszony w ostatnich dniach czerwca 2012 r. i nie został zamknięty do końca okresu sprawozdawczego.

### **Wnioski o dofinansowanie zatwierdzone do realizacji**

**Tabela 1.3.21.** *Wnioski o dofinansowanie zatwierdzone do realizacji – Oś Priorytetowa II Infrastruktura ekonomiczna.*

<b>Działanie</b>	<b>Liczba w okresie</b>	<b>Wartość w okresie</b>	<b>Liczba narastająco</b>	<b>Wartość narastająco</b>	<b>% alokacji na Działanie</b>
<b>2.1</b>	0	0	6	142 520 334	105,79%
<b>2.2</b>	0	0	1	630 372	1,71%
<b>2.3</b>	4	1 101 785	20	5 595 229	8,62%
<b>2.4</b>	31	1 349 303	107	23 760 560	48,59%
<b>Oś II</b>	<b>35</b>	<b>2 451 088</b>	<b>134</b>	<b>172 506 494</b>	<b>60,47%</b>

Wykres 1.3.15.

Wartość wnioskowanego dofinansowania we wnioskach zatwierdzonych do realizacji w ramach Osi Priorytetowej II jako % alokacji na Działania

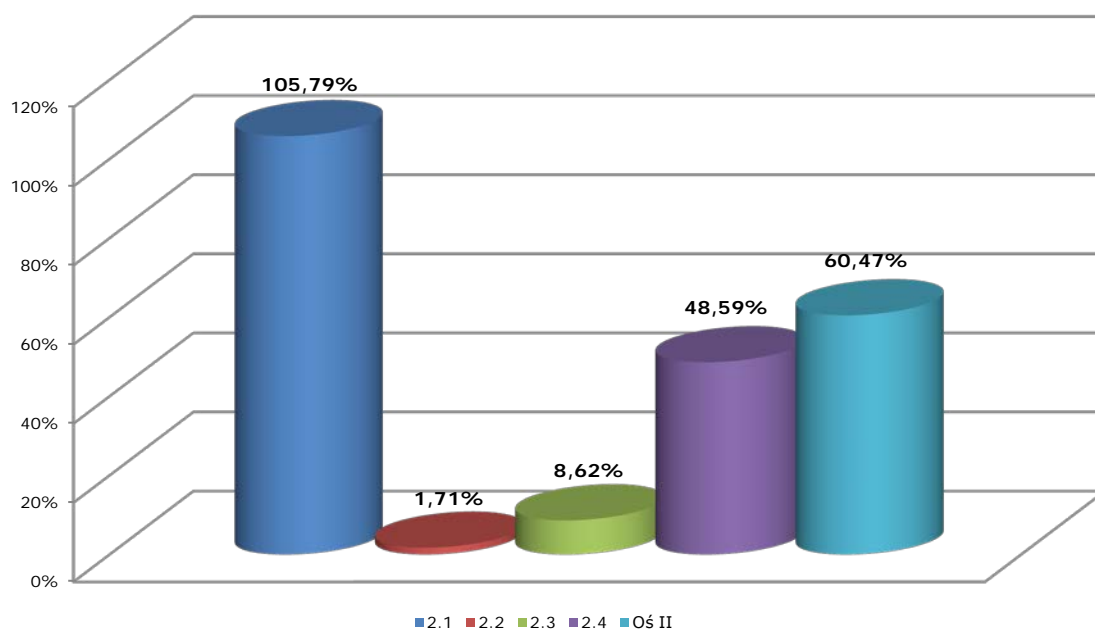

### Podpisane umowy o dofinansowanie

Tabela 1.3.22. Podpisane umowy o dofinansowanie – Oś Priorytetowa II Infrastruktura ekonomiczna.

Działanie	Liczba w okresie	Wartość w okresie	Liczba narastająco	Wartość narastająco	% alokacji na Działanie
2.1	0	0	6	134 717 965	100,00%
2.2	0	-13 600	1	522 216	1,42%
2.3	0	-102 496	13	3 241 926	5,00%
2.4	25	615 701	94	21 236 810	43,43%
<b>Oś II</b>	<b>25</b>	<b>499 605</b>	<b>114</b>	<b>159 718 917</b>	<b>55,98%</b>

Wykres 1.3.16.

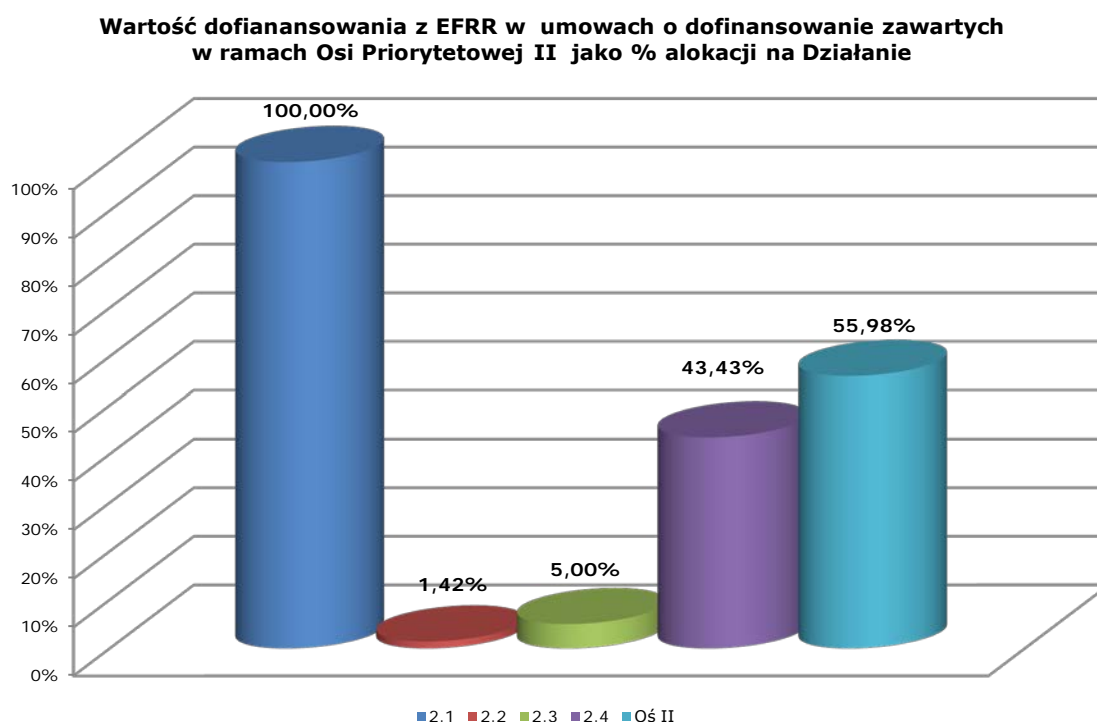

W II półroczu 2012 r. IP II planuje w omawianej Osi podpisać kolejne umowy o dofinansowanie na łączną kwotę dofinansowania ok. 9 613 569,02 PLN, w tym EFRR ok. 8 171 533,66 PLN:

- Działanie 2.3 B – umowy na łączną kwotę wsparcia ok. 7 279 156,30 PLN, w tym EFRR ok. 6 187 282,85 PLN,
- Działanie 2.4 A – umowy na łączną kwotę wsparcia ok. 2 334 412,72 PLN, w tym EFRR ok. 1 984 250,81 PLN.

Po uwzględnieniu ww. umów wykorzystanie alokacji na II Oś Priorytetową (na etapie podpisanych umów) wynosić będzie ok. 58,85%.

Od uruchomienia Programu w ramach II Osi Priorytetowej rozwiązano 7 umów na łączną kwotę dofinansowania z EFRR 556 776,19 PLN, z czego 1 umowę na kwotę dofinansowania z EFRR 63 038,12 PLN rozwiązano w omawianym okresie sprawozdawczym.

### **Wnioski o płatność**

**Tabela 1.3.23. Wnioski o płatność (zatwierdzone) – Oś Priorytetowa II Infrastruktura ekonomiczna.**

Działanie	Liczba w okresie	Wartość w okresie	Liczba narastająco	Wartość narastająco	% alokacji na Działanie
2.1	15	0	58	134 711 893	99,99%
2.2	4	92 410	4	92 410	0,25%
2.3	15	925 884	24	1 257 296	1,94%
2.4	39	5 677 662	153	12 759 766	26,09%

<b>Oś II</b>	<b>73</b>	<b>6 695 955</b>	<b>239</b>	<b>148 821 364</b>	<b>52,16%</b>
--------------	-----------	------------------	------------	--------------------	---------------

Wykres 1.3.17.

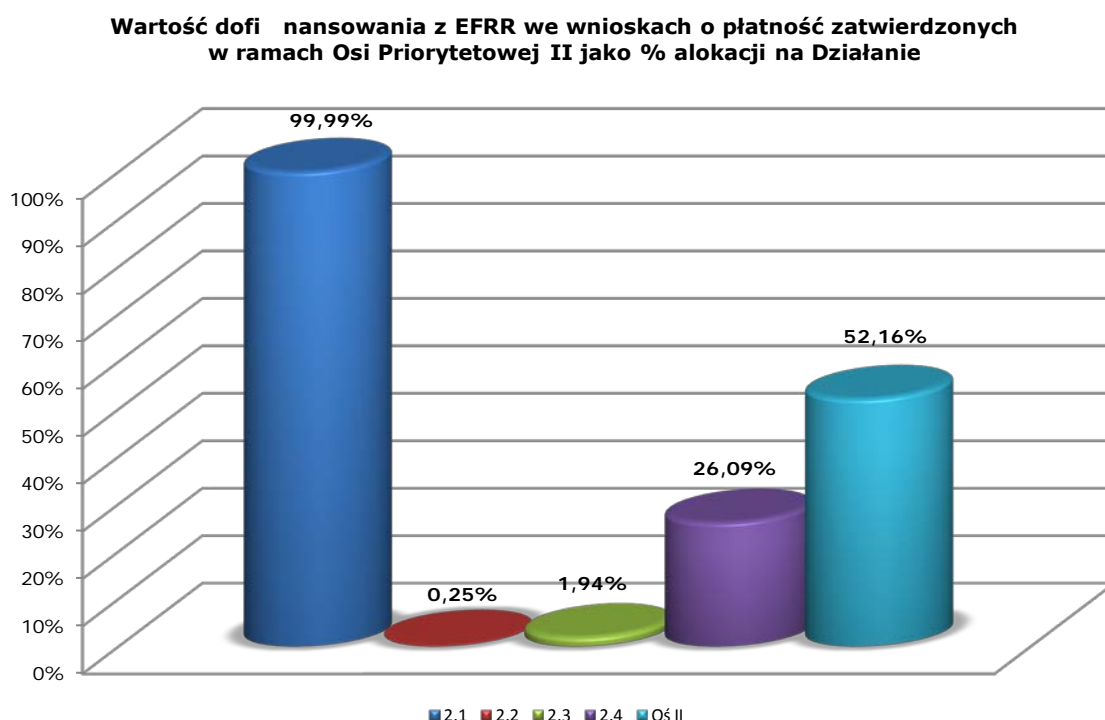

### Certyfikacja do KE

Tabela 1.3.24. Certyfikacja do KE – Oś Priorytetowa II Infrastruktura ekonomiczna.

Oś Priorytetowa	Wartość w okresie	Wartość narastająco	% alokacji na Oś
II	7 118 418	147 137 962	51,57%

Przewidziana w Programie alokacja środków z EFRR na realizację działań II Osi Priorytetowej wynosi 285 293 115 PLN (68 490 546 EUR). Do dnia 30.06.2012 r. na konkursy (uwzględniając rzeczywiste wykorzystanie środków) przeznaczono 189 968 737,78 PLN. Tym samym zarezerwowane środki stanowią 66,59% alokacji na tą Oś.

W ramach II Osi Priorytetowej w okresie sprawozdawczym **zakończyła się realizacja 17 projektów**, zaś narastająco **53 projektów**.

W II półroczu 2012 r. planowane jest przeprowadzenie następujących konkursów:

- październik 2012 r. – Działanie 2.3 Schemat A,
- listopad 2012 r. – Działanie 2.2.

## **Postęp rzeczowy**

Realizacja wskaźników II Osi Priorytetowej przedstawia się następująco:

Wskaźnik rezultatu ***Liczba udzielonych pożyczek, udzielonych poręczeń z funduszy kredytowych i mikropożyczkowych wspartych w ramach programu*** realizowany w **Działaniu 2.1** obecnie wynosi 891 szt., co stanowi 109,19% wartości docelowej dla roku 2015. Szacowana realizacja do osiągnięcia do końca 2015 roku wynosi 1 066, co stanowi 130,64% wartości docelowej dla tego roku.

W **Działaniu 2.2** odnotowano brak wzrostu wszystkich wskaźników. Wskaźniki ***Liczba utworzonych miejsc pracy w zakresie B+R, Wartość zakupionego wyposażenia do pomieszczeń laboratoryjnych, Liczba projektów badawczych, rozwojowych i celowych realizowanych przy wykorzystaniu wspartej infrastruktury*** oraz ***Liczba przedsiębiorstw korzystających z usług zmodernizowanych laboratoriów*** pozostają na poziomie zerowym. W ramach omawianego Działania została podpisana dotychczas tylko jedna umowa. IP II planuje ogłoszenie konkursu w listopadzie 2012, dlatego też oszacowanie wartości wskaźników będzie możliwe dopiero po zakończeniu tego naboru.

W **Działaniu 2.3** wartości wskaźnika produktu ***Powierzchnia utworzonych/ wyposażonych parków, inkubatorów*** jest na poziomie zerowym ponieważ nie zakończyła się jeszcze realizacja projektów, natomiast szacowana realizacja do osiągnięcia w 2015 r. wynosi 90 m<sup>2</sup>, co stanowi 1,10% wartości docelowej dla tego roku. Wskaźnik ***Liczba firm, które skorzystały z usług wspartych instytucji otoczenia biznesu*** jest na poziomie 65, natomiast szacowana realizacja do osiągnięcia w 2015 r. wynosi 790 szt., co stanowi 25,82% wartości docelowej dla tego roku. W ramach Działania został ogłoszony konkurs w czerwcu 2012 r. (Schemat B) oraz planowane jest ogłoszenie konkursu w październiku 2012 r. (Schemat A).

W **Działaniu 2.4** wskaźnik produktu ***Liczba kampanii, imprez promujących region*** osiągnął wartość 147 szt., co stanowi 240,98% wartości docelowej dla roku 2015. Szacowana realizacja do osiągnięcia do końca 2015 roku na podstawie wszystkich podpisanych umów wynosi 400, co stanowi 655,74% wartości docelowej dla tego roku.

## **Wnioski**

Podsumowując analizę II Osi Priorytetowej należy zwrócić uwagę na bardzo niski stopień realizacji – zarówno wskaźników postępu finansowego jak i rzeczowego – Działania 2.2. i 2.3. Pomimo podjętych działań, w tym zorganizowanie szkolenia dla potencjalnych Beneficjentów, w odpowiedzi na konkurs na realizację projektów dotyczących specjalistycznej bazy laboratoryjnej wykorzystywanej wyłącznie do komercyjnych badań prowadzonych na rzecz przedsiębiorstw zainteresowanych pozyskaniem nowych rozwiązań technologicznych oraz do świadczenia usług specjalistycznych o udokumentowanym popycie rynkowym nie wpłynął żaden wniosek o dofinansowanie. W związku z powyższym IZ RPO będzie starała się o przesunięcie niewykorzystanych środków z Działania 2.2. na inne obszary wsparcia.

## Oś Priorytetowa III: Atrakcyjność obszarów miejskich i tereny inwestycyjne

### Nabory wniosków o dofinansowanie

W ramach III Osi Priorytetowej w okresie sprawozdawczym nie ogłoszono żadnego konkursu. Od początku okresu programowania w ramach III Osi Priorytetowej zostały przeprowadzone 3 konkursy:

- Działanie 3.1 – 2 konkursy,
- Działanie 3.2 – 1 konkurs.

### Wnioski o dofinansowanie po ocenie formalnej

**Tabela 1.3.25.** Wnioski o dofinansowanie po ocenie formalnej – Oś Priorytetowa III Atrakcyjność obszarów miejskich i tereny inwestycyjne.

Działanie	Liczba w okresie	Wartość w okresie	Liczba narastająco	Wartość narastająco	% alokacji na Działanie
3.1	0	0	17	116 645 486	122,34%
3.2	0	0	71	363 252 500	162,94%
<b>Oś III</b>	<b>0</b>	<b>0</b>	<b>88</b>	<b>479 897 986</b>	<b>150,77%</b>

Wykres 1.3.18.

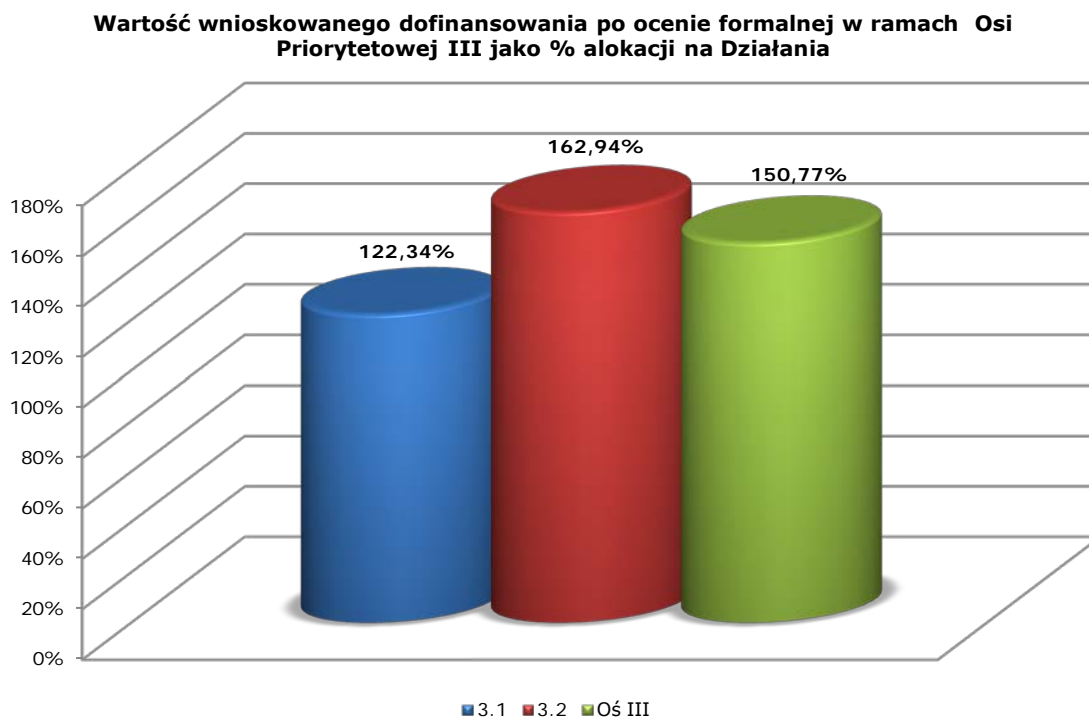



### Wnioski o dofinansowanie zatwierdzone do realizacji

Tabela 1.3.26. Wnioski o dofinansowanie zatwierdzone do realizacji – Oś Priorytetowa III Atrakcyjność obszarów miejskich i tereny inwestycyjne.

Działanie	Liczba w okresie	Wartość w okresie	Liczba narastająco	Wartość narastająco	% alokacji na Działanie
3.1	4	17 927 820	11	87 848 204	92,13%
3.2	0	0	29	179 684 877	80,60%
<b>Oś III</b>	<b>4</b>	<b>17 927 820</b>	<b>40</b>	<b>267 533 081</b>	<b>84,05%</b>

Wykres 1.3.19.

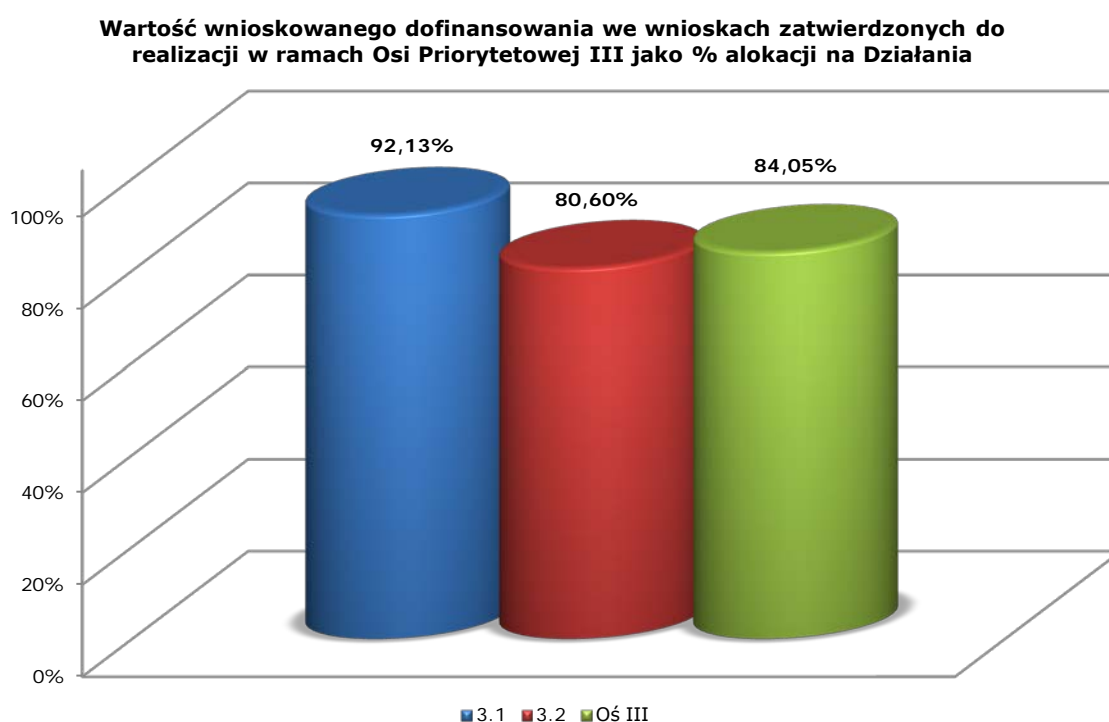

### Podpisane umowy o dofinansowanie

Tabela 1.3.27. Podpisane umowy o dofinansowanie – Oś Priorytetowa III Atrakcyjność obszarów miejskich i tereny inwestycyjne.

Działanie	Liczba w okresie	Wartość w okresie	Liczba narastająco	Wartość narastająco	% alokacji na Działanie
3.1	0	-4 559 882	7	62 521 686	65,57%
3.2	7	34 861 691	29	165 309 646	74,15%
<b>Oś III</b>	<b>7</b>	<b>30 301 809</b>	<b>36</b>	<b>227 831 332</b>	<b>71,58%</b>

Wykres 1.3.20.

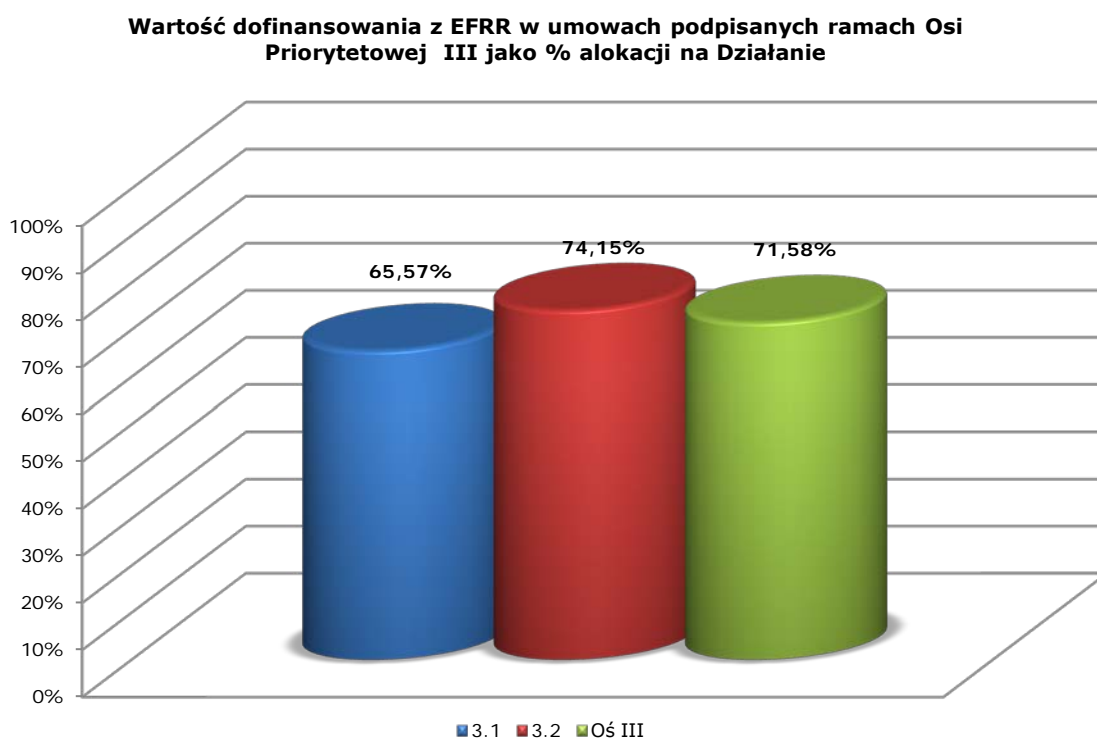

W II półroczu 2012 roku IZ RPO WL planuje podpisanie 4 umów o dofinansowanie realizacji projektów wybranych przez ZWL w ramach konkursu 01/RPOWL/3.1/2010 na wartość dofinansowania z EFRR 17 927 820,00 PLN. Po uwzględnieniu ww. umów wykorzystanie alokacji na III Oś Priorytetową (na etapie podpisanych umów) wynosić będzie ok. 77,21%.

### Wnioski o płatność

**Tabela 1.3.28. Wnioski o płatność (zatwierdzone) – Oś Priorytetowa III Atrakcyjność obszarów miejskich i tereny inwestycyjne.**

Działanie	Liczba w okresie	Wartość w okresie	Liczba narastająco	Wartość narastająco	% alokacji na Działanie
<b>3.1</b>	5	1 879 971	29	43 970 154	46,12%
<b>3.2</b>	34	19 949 805	38	24 398 178	10,94%
<b>Oś III</b>	<b>39</b>	<b>21 829 776</b>	<b>67</b>	<b>68 368 332</b>	<b>21,48%</b>

Wykres 1.3.21.

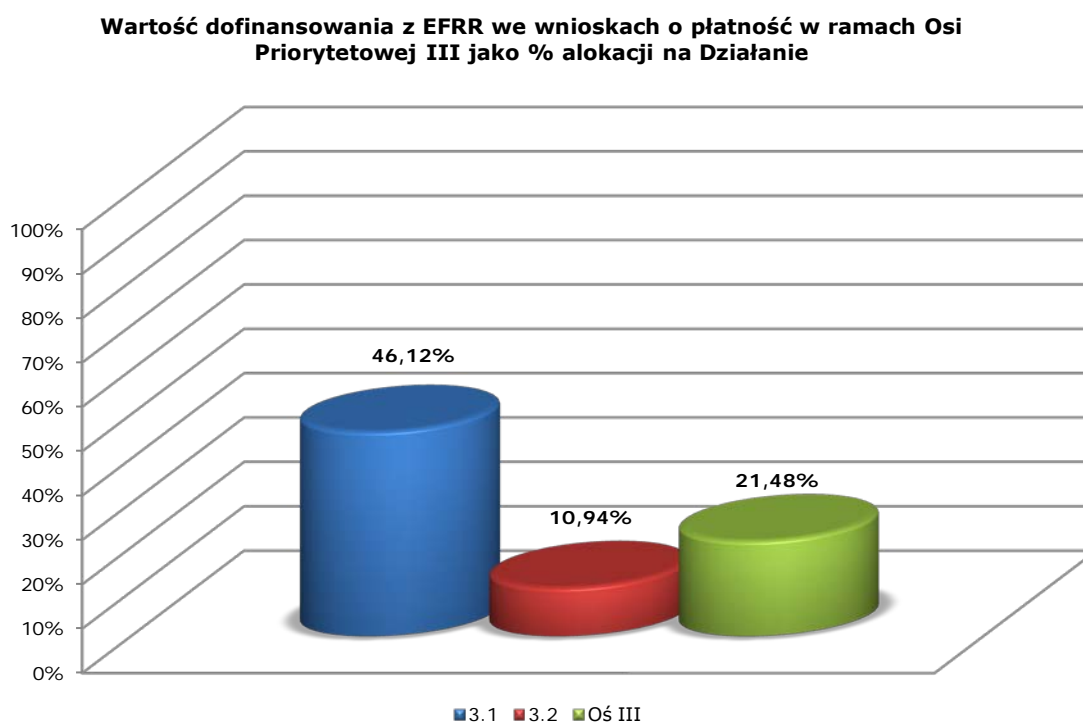

Niska wartość wniosków o płatność w ramach Działania 3.2 wynika, z faktu, iż zdecydowana większość umów (wartość ich przekracza 70% alokacji na Działanie 3.2) została podpisana w roku 2011 oraz w I półroczu 2012 r. W związku z powyższym spodziewany jest znaczny wzrost wartości wniosków o płatność w ramach przedmiotowego Działania w przyszłych okresach sprawozdawczych.

W przyszłym okresie sprawozdawczym na podstawie harmonogramów rzeczowo-finansowych, IZ RPO planuje zatwierdzenie do wypłaty wniosków o płatność na kwotę dofinansowania UE 99 419 284 PLN (narastająco 167 787 616 PLN, co stanowi 52,72% alokacji na III Oś Priorytetową).

### Certyfikacja do KE

**Tabela 1.3.29.** Certyfikacja do KE – Oś Priorytetowa III Atrakcyjność obszarów miejskich i tereny inwestycyjne.

Oś Priorytetowa	Wartość w okresie	Wartość narastająco	% alokacji na Oś
III	15 082 449	53 357 898	16,76%

Przewidziana w Programie alokacja środków z EFRR na realizację działań III Osi Priorytetowej wynosi 318 290 547 PLN (73 351 273 EUR). Do dnia 30.06.2012 r. na konkursy (uwzględniając rzeczywiste wykorzystanie środków) przeznaczono 224 669 438,21 PLN oraz na projekty kluczowe 26 940 000,00 PLN. Łącznie do dyspozycji wnioskodawców pozostawiono środki stanowiące 79,05% dostępnych środków w tej Osi.

W ramach III Osi Priorytetowej w okresie sprawozdawczym **nie zakończyła się realizacja** żadnego z projektów. Narastająco zakończonych zostało **5 projektów**.

Instytucja Zarządzająca RPO WL nie planuje ogłoszenia konkursu w ramach omawianej Osi.

## Projekty indywidualne

W ramach III Osi Priorytetowej na liście IWIPK znajdują się 2 projekty kluczowe:

- Renowacja Pałacu Morskich – dawnej Resursy Kupieckiej przy ulicy Krakowskie Przedmieście 62 w Lublinie- wartość dofinansowania z EFRR zgodnie z podpisaną umową wynosi 14 634 893,31 PLN co stanowi 6,56% alokacji na Działanie 3.2. Umowa została podpisana dnia 9 listopada 2011 r. Przewidywany termin zakończenia realizacji projektu to czerwiec 2013 r. Do końca okresu sprawozdawczego zatwierdzone zostały wnioski o płatność na wartość dofinansowania UE 1 660 905,87 PLN, co stanowi 11,35% wnioskowanego dofinansowania UE.
- Renowacja pobrygidkowskiego zespołu klasztornego w Śródmieściu miasta Lublina wartość dofinansowania z EFRR zgodnie z podpisaną umową wynosi 9 929 110,43 PLN, co stanowi 4,45% alokacji na Działanie 3.2. Do końca okresu sprawozdawczego zatwierdzone zostały wnioski o płatność na wartość dofinansowania 6 314 485,89 PLN, co stanowi 63,60% wnioskowanego dofinansowania UE. Zakończenie realizacji projektu przewidziane jest na listopad 2012 r.

Łącznie na realizację projektów kluczowych w ramach III Osi Priorytetowej IZ RPO przeznaczyła 24 564 003,74 PLN co stanowi 7,72% alokacji na Oś.

## Postęp rzeczowy

Realizacja wskaźników III Osi Priorytetowej przedstawia się następująco:

Wskaźnik **Powierzchnia urządzonych terenów inwestycyjnych** został osiągnięty na poziomie 231,74 ha, co stanowi 308,99% wartości docelowej dla roku 2015. Na podstawie podpisanych umów szacowane jest osiągnięcie wartości wskaźnika produktu pod koniec 2015 roku na poziomie 343,21 ha, co stanowi 457,61% realizacji wskaźnika, biorąc pod uwagę wartość docelową założoną w dla tego roku.

Wskaźnik **Liczba firm funkcjonujących na przygotowanych terenach inwestycyjnych** ten został osiągnięty na poziomie 14 szt., co stanowi 43,75% wartości docelowej dla roku 2015. Na podstawie podpisanych umów wartość przedmiotowego wskaźnika wzrośnie do 32 szt., co stanowi 100% wartości docelowej dla 2015 roku.

Brak postępu rzeczowego w Działaniu 3.2 *Rewitalizacja zdegradowanych obszarów miejskich* spowodowany jest faktem, iż dopiero 16 lipca 2010 r. weszło w życie rozporządzenie *Ministra Rozwoju Regionalnego w sprawie udzielania pomocy na rewitalizację w ramach Regionalnych Programów Operacyjnych*, dlatego też pierwszy konkurs ogłoszono we wrześniu 2010 r. Do końca okresu sprawozdawczego zostało podpisanych 29 umów które prawdopodobnie zakończą się 2013-2014 r. W związku z powyższym szacuje się, iż wartość wskaźnika:

**Liczba projektów mających na celu poprawę atrakcyjności miast** w 2015 r. wzrośnie do 29 szt., co stanowi 126,09% wartości docelowej dla tego roku,

**Powierzchnia terenów zrewitalizowanych** w 2015 r. wzrośnie do 132,47 ha, co stanowi 1324,70% wartości docelowej dla tego roku,

**Liczba firm, które podjęły działalność na terenie zrewitalizowanym** w 2015 r. wzrośnie do 35 szt., co stanowi 55,56% wartości docelowej dla tego roku,

Wskaźnik **Liczba miejsc pracy utworzonych na terenach zrewitalizowanych i terenach inwestycyjnych** został osiągnięty na poziomie 652 szt., co stanowi 186,29% wartości docelowej dla roku 2015. W ramach renegotjacji IZ RPO rozszerzyła definicje wskaźnika o tereny inwestycyjne, aby pełniej ukazać logikę Programu. Na podstawie podpisanych umów wartość przedmiotowego wskaźnika w 2015 wzrośnie do 2603 szt., co stanowi 743,71% wartości docelowej dla 2015 roku..

### **Wnioski:**

Analizując postęp finansowy III Osi Priorytetowej widoczny jest – na tle innych Osi Priorytetowych – stosunkowo niski poziom wydatków poniesionych i rozliczonych przez Beneficjentów w ramach zatwierdzonych wniosków o płatność. Przyczyną tego stanu rzeczy były przede wszystkim opóźnienia we wdrażaniu Działania 3.2 *Rewitalizacja zdegradowanych obszarów miejskich*, wynikające z braku uregulowań prawnych dotyczących udzielania pomocy publicznej w ramach rewitalizacji. W związku z powyższym, nabór wniosków o dofinansowanie w ramach przedmiotowego działania został przeprowadzony dopiero we wrześniu 2010 r.

W okresie sprawozdawczym realizacja Priorytetu przebiegała bez zakłóceń.

#### **Oś Priorytetowa IV: Społeczeństwo informacyjne**

W ramach IV Osi Priorytetowej w okresie sprawozdawczym przeprowadzono 1 nabór wniosków. Konkurs nr 01/RPOWL/4.1/2012 ogłoszono w dniu 30.04.2012 r., alokacja przeznaczona na konkurs: 22 292 921,60 PLN. W ramach konkursu złożonych zostało 10 wniosków o dofinansowanie na łączną kwotę wartości projektów: 34 093 274,95 PLN oraz kwotę wnioskowanego dofinansowania z EFRR: 28 979 283,71 PLN.

Łącznie, od początku okresu programowania w ramach IV Osi Priorytetowej zostały przeprowadzone 3 konkursy.

**Tabela 1.3.30. Postęp finansowy Osi Priorytetowej IV Społeczeństwo informacyjne.**

Liczba w okresie	Wartość w okresie	Liczba narastająco	Wartość narastająco	% alokacji na Oś
<b>Wnioski po ocenie formalnej</b>				
0	0	65	255 714 634	103,88%
<b>Wnioski zatwierdzone do realizacji</b>				
1	16 660 674	52	223 201 250	90,68%
<b>Podpisane umowy</b>				
1	15 574 758	51	215 759 284	87,65%
<b>Zatwierdzone wnioski o płatność</b>				
21	17 493 033	192	114 870 831	46,67%
<b>Certyfikacja do KE</b>				
	23 109 157		107 725 349	43,76%

Wykres 1.3.22.

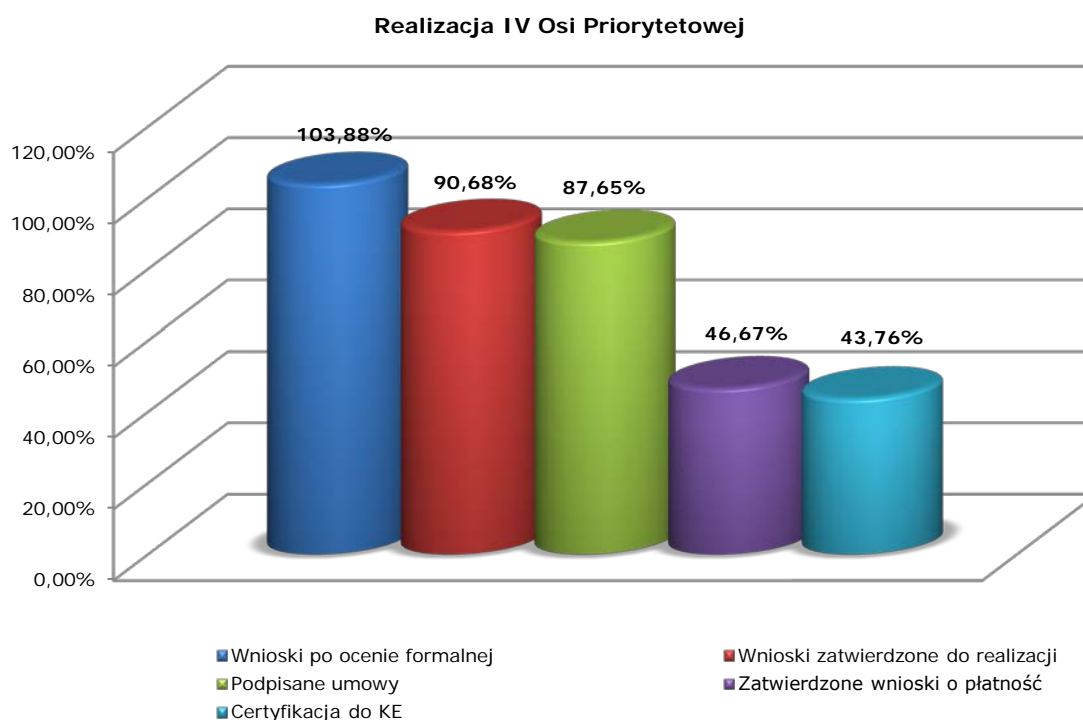

Alokacja przeznaczona na konkurs przeprowadzony w I półroczu 2012 r. stanowi ponad 9% alokacji dostępnej w IV Osi Priorytetowej. Wnioskowane dofinansowanie przewyższa alokację dostępną w ramach konkursu. Sytuacja ta oznacza, iż środki dostępne w ramach przedmiotowej Osi zostaną w całości wykorzystane.

W przyszłym okresie sprawozdawczym w ramach IV Osi Priorytetowej na podstawie harmonogramów rzeczowo-finansowych, IZ RPO planuje zatwierdzenie do wypłaty wniosków o płatność na kwotę dofinansowania UE 34 756 855 PLN (narastająco 149 627 868 PLN, co stanowi 60,79% alokacji na IV Oś Priorytetową).

Przewidziana w Programie alokacja środków z EFRR na realizację działań IV Osi Priorytetowej wynosi 246 153 885 PLN (57 792 728 EUR). Do dnia 30.06.2012 r. na konkursy (uwzględniając rzeczywiste wykorzystanie środków) przeznaczono 168 939 160,34 PLN oraz na projekty kluczowe 69 127 605,76 PLN. Tym samym zarezerwowane środki stanowią 96,71% dostępnych środków w tej Osi.

W ramach IV Osi Priorytetowej w okresie sprawozdawczym **zakończyła się realizacja 5 projektów**, zaś narastająco zakończonych zostało **40 projektów**.

Instytucja Zarządzająca RPO WL nie planuje ogłoszenia konkursu w ramach omawianej Osi.

### **Projekty indywidualne**

W ramach IV Osi Priorytetowej na liście IWIPK znajdują się **3 projekty kluczowe**:

- Budowa Regionalnej Infrastruktury Informacji Przestrzennej - wartość dofinansowania z EFRR zgodnie z podpisaną umową wynosi 14 385 629,01 PLN, co stanowi 6,67% alokacji na Oś IV. Umowa została podpisana dnia 31 maja 2011 r. Do końca okresu sprawozdawczego zatwierdzone zostały wnioski o płatność na wartość dofinansowania UE w wysokości 114 147,05 PLN, co stanowi 0,80% wnioskowanego dofinansowania UE. Przewidywany termin zakończenia realizacji projektu to grudzień 2013 r.
- Lubelska Biblioteka Wirtualna - wartość dofinansowania z EFRR zgodnie z umową podpisaną dnia 2 lutego 2012 r. wynosi 16 660 674,42 PLN, co stanowi 7,72% alokacji na IV Oś

Priorytetową. Przewidywany termin zakończenia realizacji projektu to grudzień 2013 r. Do końca okresu sprawozdawczego nie były zatwierdzone żadne wnioski o płatność.

Celem projektu jest rozwój społeczeństwa informacyjnego Lubelszczyzny poprzez utworzenie Lubelskiej Biblioteki Wirtualnej umożliwiającej szybki i szeroki dostęp do zasobów wiedzy oraz zabezpieczającej najcenniejsze dokumenty i piśmiennicze zabytki kultury regionu. W wyniku realizacji projektu powstanie instytucja o ponadregionalnym zasięgu, integrująca najważniejsze instytucje w regionie, odpowiedzialne za gromadzenie i udostępnianie zasobów bibliotecznych oraz kulturowych Lubelszczyzny. W ramach Lubelskiej Biblioteki Wirtualnej możliwe będzie upowszechnienie dostępu do zasobów informacji przechowywanych w bibliotekach i archiwach, poprawa dostępu do zasobów cyfrowych instytucji kultury i nauki poprzez wspólną platformę komunikacji i udostępniania danych, integracja platformy sprzętowo – programowej, stworzenie cyfrowych kopii najcenniejszych dzieł przechowywanych w bibliotekach, muzeach i archiwach regionu, a także zwiększenie dostępności do materiałów dydaktycznych, w tym materiałów wykorzystywanych w kształceniu na odległość.

- Wrota Lubelszczyzny – Informatyzacja Administracji - wartość dofinansowania z EFRR zgodnie z podpisaną dnia 11 października 2011 r. umową wynosi 37 898 431,33 PLN, co stanowi 17,57% alokacji na Oś IV. Do końca okresu sprawozdawczego zatwierdzone zostały wnioski o płatność na wartość dofinansowania UE w wysokości 9 977 049,21 PLN, co stanowi 26,33% wnioskowanego dofinansowania UE. Przewidywany termin zakończenia realizacji projektu to marzec 2013 r.

Łącznie na realizację projektów kluczowych w ramach IV Osi Priorytetowej IZ RPO przeznaczyla 68 944 423,66 PLN, co stanowi 31,95% alokacji na Oś.

### **Postęp rzeczowy**

W ramach IV Osi Priorytetowej zakończyła się realizacja 40 projektów, dzięki czemu nastąpił znaczny postęp rzeczowy.

Wskaźnik **Liczba projektów w zakresie społeczeństwa informacyjnego** został osiągnięty na poziomie 40 szt. Co stanowi 76,92% wartości docelowej dla roku 2015. Na podstawie podpisanych umów wartość przedmiotowego wskaźnika wzrośnie do 51 szt., co stanowi 98,08% wartości docelowej dla 2015 roku.

Wskaźnik **Liczba projektów w zakresie społeczeństwa informacyjnego w tym projekty e-usług** został osiągnięty na poziomie 16 szt. co stanowi 32% wartości docelowej dla roku 2015. Na podstawie podpisanych umów wartość przedmiotowego wskaźnika wzrośnie do 20 szt., co stanowi 40% wartości docelowej dla 2015 roku.

Wskaźnik **Liczba PIAP** został osiągnięty na poziomie 650 szt., co stanowi 86,67% wartości docelowej dla roku 2015. Na podstawie podpisanych umów wartość przedmiotowego wskaźnika wzrośnie do 1 510 szt., co stanowi 201,33% wartości docelowej dla 2015 roku.

Wskaźnik **Liczba jednostek publicznych, które uzyskały możliwość dostępu do szerokopasmowego Internetu** został osiągnięty na poziomie 32 szt., co stanowi 4,64% wartości docelowej dla roku 2015. Na podstawie podpisanych umów wartość przedmiotowego wskaźnika wzrośnie do 412 szt., co stanowi 59,71% wartości docelowej dla 2015 roku.

Wskaźnik **Liczba usług publicznych zrealizowanych on-line** został osiągnięty na poziomie 6 709 szt., co stanowi 26,84% wartości docelowej dla roku 2015. Na podstawie podpisanych umów wartość przedmiotowego wskaźnika wzrośnie do 7 640 szt., co stanowi 30,56% wartości docelowej dla 2015 roku.

Wskaźnik **Liczba korzystających z usług on-line** został osiągnięty na poziomie 676 333 szt., co stanowi 45,09% wartości docelowej dla roku 2015. Na podstawie podpisanych umów wartość przedmiotowego wskaźnika wzrośnie do 1 915 129 szt., co stanowi 127,68% wartości docelowej dla 2015 roku.



**Wnioski:**

Z przedstawionych informacji wynika, że pomimo znacznego wykorzystania dostępnej alokacji w ramach podpisanych umów o dofinansowanie projektów, realizacja jak i szacunki części wskaźników postępu rzeczowego są na niskim poziomie. W szczególności dotyczy to wskaźników *Liczba usług publicznych zrealizowanych on-line* oraz *Liczba projektów w zakresie społeczeństwa informacyjnego w tym projekty e-usług*. W związku z powyższym IZ RPO ogłosiła w ramach Działania 4.1 konkurs który dotyczy wspierania inwestycji związanych z rozwojem systemów informacji przestrzennej na poziomie powiatów ziemskich i grodzkich, jako uzupełnienie projektu realizowanego przez Województwo Lubelskie. Określenie szacunków wartości wskaźników możliwe będzie po podpisaniu wszystkich umów wybranych do realizacji w ramach tego konkursu.

## Oś Priorytetowa V: Transport

### Nabory wniosków o dofinansowanie

W ramach V Osi Priorytetowej w okresie sprawozdawczym nie ogłaszano konkursów. Od początku okresu programowania w ramach V Osi Priorytetowej zostały przeprowadzone 4 konkursy.

### Wnioski o dofinansowanie po ocenie formalnej

Tabela 1.3.31. Wnioski o dofinansowanie po ocenie formalnej – Oś Priorytetowa V Transport

Działanie	Liczba w okresie	Wartość w okresie	Liczba narastająco	Wartość narastająco	% alokacji na Działanie
5.1	1	42 600 000	16	286 510 208	94,14%
5.2	0	0	419	1 309 181 160	333,97%
5.3	0	0	8	113 526 169	111,35%
5.4	0	0	6	133 668 176	83,38%
5.5	1	9 475 953	4	156 638 276	94,91%
<b>Oś V</b>	<b>2</b>	<b>52 075 953</b>	<b>453</b>	<b>1 999 523 989</b>	<b>177,95%</b>

Wykres 1.3.23.

Wartość wnioskowanego dofinansowania po ocenie formalnej w ramach Osi Priorytetowej V jako % alokacji na Działania

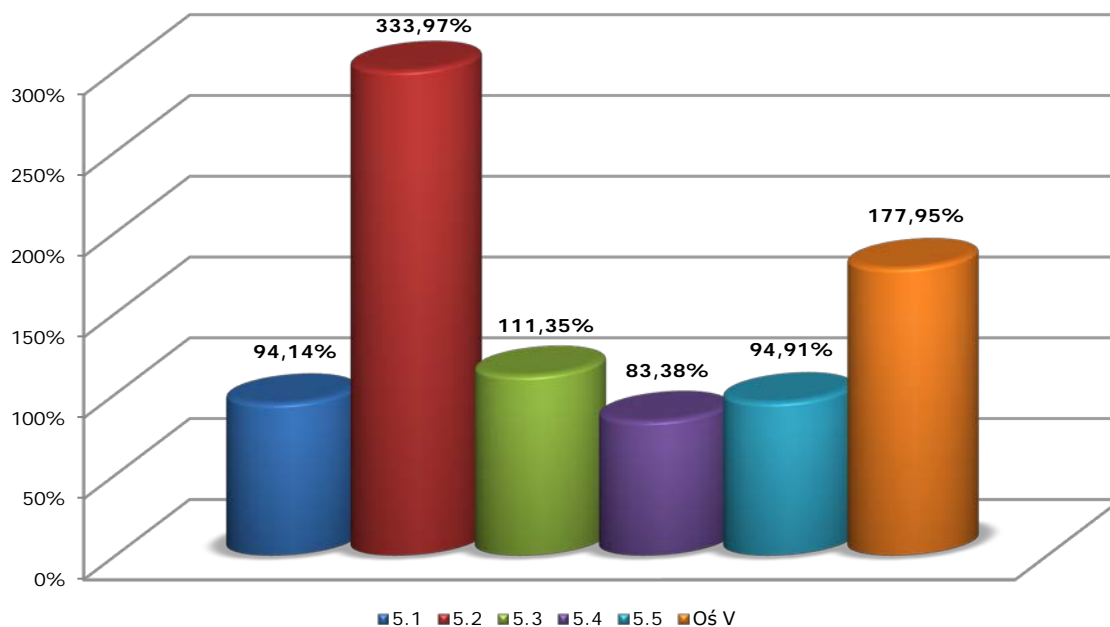

## Wnioski o dofinansowanie zatwierdzone do realizacji

Tabela 1.3.32. Wnioski o dofinansowanie zatwierdzone do realizacji – Oś Priorytetowa V Transport

Działanie	Liczba w okresie	Wartość w okresie	Liczba narastająco	Wartość narastająco	% alokacji na Działanie
5.1	1	42 600 000	15	274 895 107	90,32%
5.2	2	3 771 942	118	398 817 913	101,74%
5.3	0	0	8	113 526 169	111,35%
5.4	0	0	6	133 668 176	83,38%
5.5	1	9 475 953	4	156 638 276	94,91%
<b>Oś V</b>	<b>4</b>	<b>55 847 894</b>	<b>151</b>	<b>1 077 545 641</b>	<b>95,90%</b>

Wykres 1.3.24.

Wartość wnioskowanego dofinansowania we wnioskach zatwierdzonych do realizacji w ramach Osi Priorytetowej V jako % alokacji na Działania

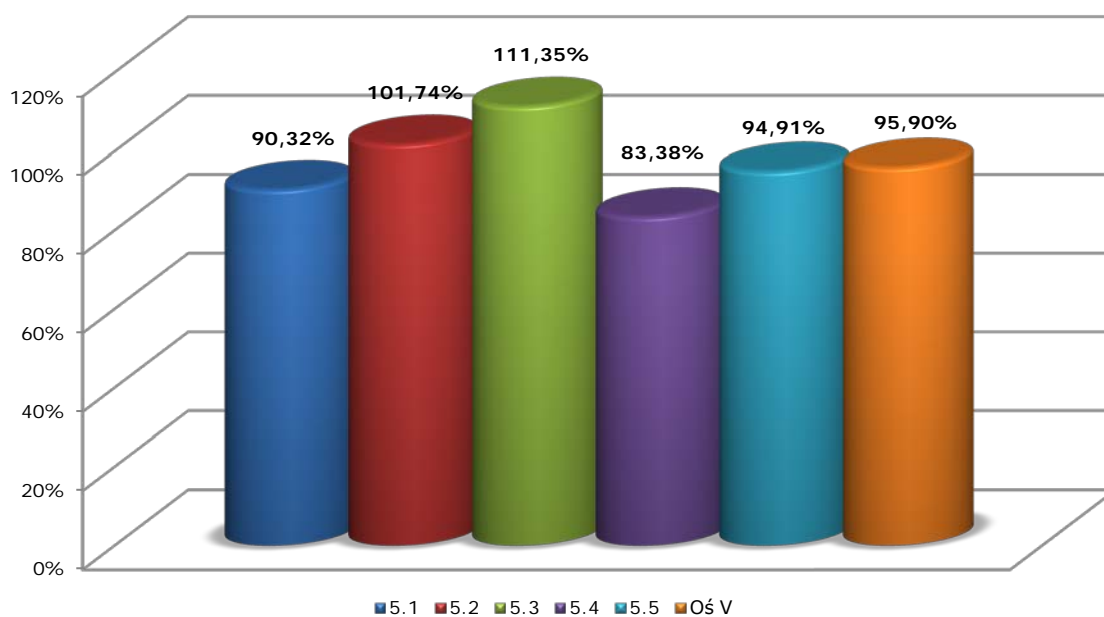

## Podpisane umowy o dofinansowanie

Tabela 1.3.33. Podpisane umowy o dofinansowanie – Oś Priorytetowa V Transport.

Działanie	Liczba w okresie	Wartość w okresie	Liczba narastająco	Wartość narastająco	% alokacji na Działanie
5.1	1	42 600 000	15	272 778 430	89,63%
5.2	2	3 771 910	113	347 168 560	88,56%

5.3	0	-2 764 837	8	86 927 099	85,26%
5.4	0	-18 461 145	6	115 021 262	71,75%
5.5	1	9 475 953	4	137 198 453	83,13%
<b>Oś V</b>	<b>4</b>	<b>34 621 880</b>	<b>146</b>	<b>959 093 805</b>	<b>85,35%</b>

Wykres 1.3.25.

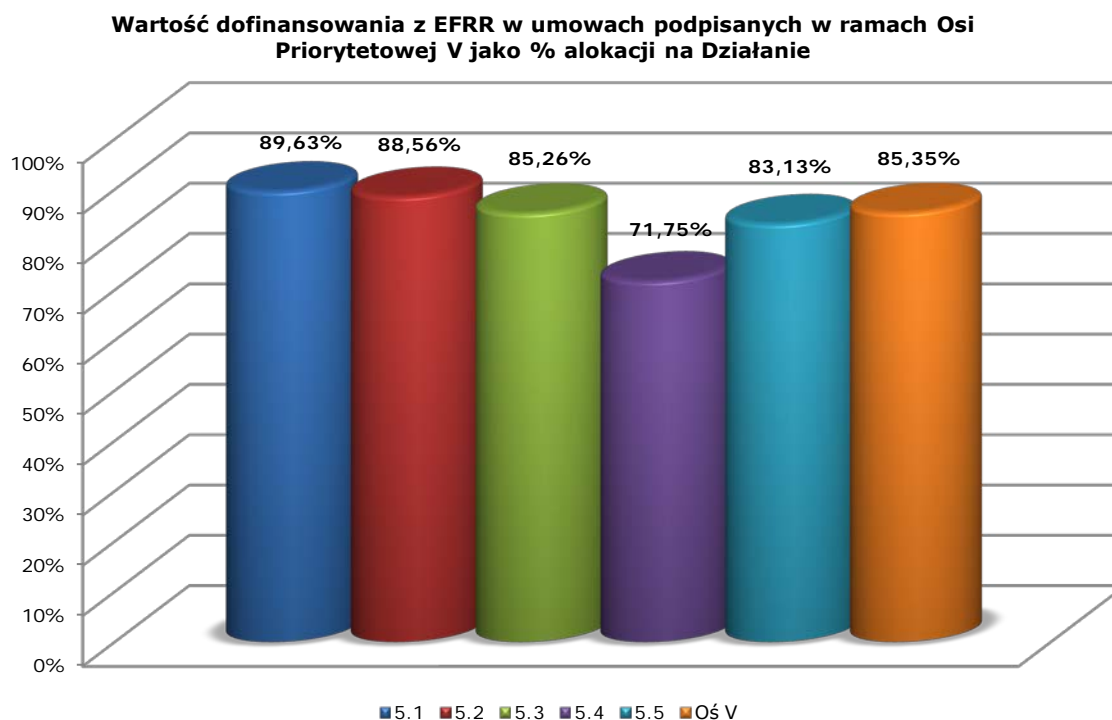

W II półroczu 2012 roku IZ RPO WL planuje podpisanie 1 umowy o dofinansowanie realizacji projektu wybranego przez ZWL w ramach konkursu 01/RPOWL/5.2/2008 na wartość dofinansowania z EFRR - 4 292 085,00 PLN oraz podpisanie umowy o dofinansowanie realizacji projektu znajdującego się na liście IWIPK zgłoszonego przez PKP Polskie Linie Kolejowe S.A pn. „Budowa toru dojazdowego od stacji Świdnik do terminalu Portu Lotniczego Lublin S.A. w Świdniku wraz z infrastrukturą towarzyszącą”, wartość dofinansowania z EFRR – 12 538 350,00 PLN. Po uwzględnieniu ww. umów wykorzystanie alokacji na V Oś Priorytetową (na etapie podpisanych umów) wynosić będzie 86,86%.

### **Wnioski o płatność**

Tabela 1.3.34. Wnioski o płatność (zatwierdzone) – Os Priorytetowa V Transport.

Działanie	Liczba w okresie	Wartość w okresie	Liczba narastająco	Wartość narastająco	% alokacji na Działanie
5.1	5	18 164 408	67	196 757 485	64,65%
5.2	25	53 027 478	500	336 293 290	85,79%
5.3	14	14 021 502	47	41 286 305	40,49%

5.4	5	17 358 011	23	37 165 431	23,18%
5.5	7	28 388 970	17	33 106 577	20,06%
<b>Oś V</b>	<b>56</b>	<b>130 960 368</b>	<b>654</b>	<b>644 609 088</b>	<b>57,37%</b>

Wykres 1.3.26.

**Wartość dofinansowania z EFRR we wnioskach o płatność w ramach Osi Priorytetowej V jako % alokacji na Działanie**

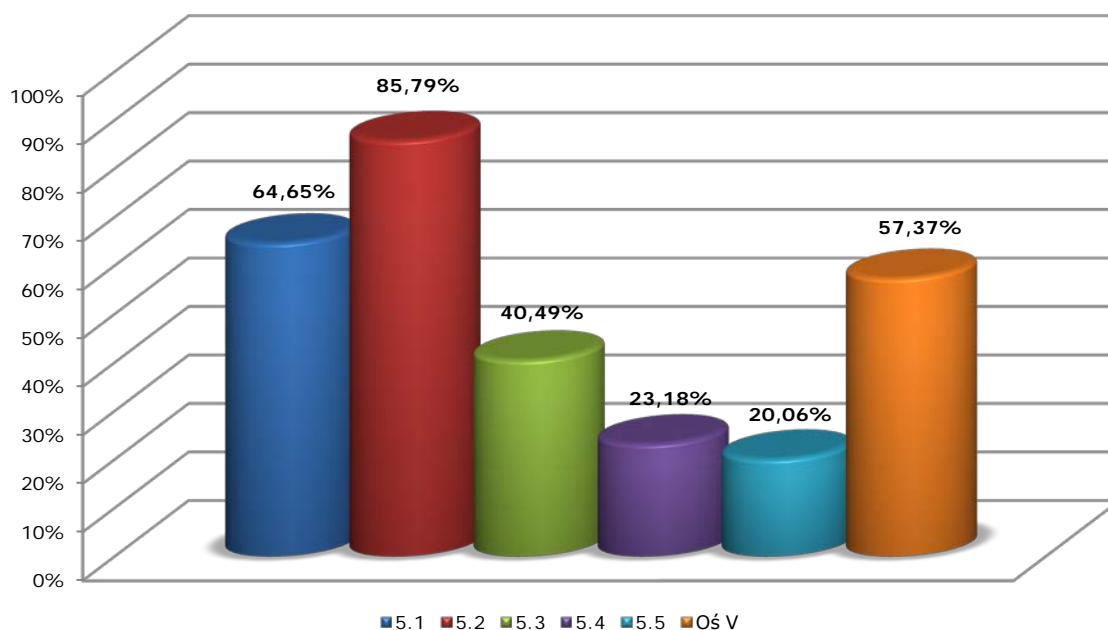

Niskie wykorzystania alokacji we wnioskach o płatność w ramach Działania 5.5 wynika przede wszystkim z faktu, iż umowa na projekt lotniskowy „Rozbudowa Regionalnego Portu Lotniczego: Port Lotniczy Lublin S.A. (Świdnik)” o wartości dofinansowania z EFRR w wysokości 125 000 000,00 PLN, została podpisana dopiero 19 grudnia 2011 r. Wartość dofinansowania powyższego projektu stanowi 75,74% alokacji na Działanie 5.5. Podobna sytuacja występuje w Działaniu 5.4. Tutaj w 2011 r. podpisano 5 umów dotyczących projektów znajdujących się na liście IWIPK o łącznej wartości dofinansowania z EFRR w wysokości 117 662 407,87 PLN, co stanowi 71,30 % alokacji na Działanie 5.4.

W przyszłym okresie sprawozdawczym w ramach V Osi Priorytetowej na podstawie harmonogramów rzeczowo-finansowych, IZ RPO planuje zatwierdzenie do wypłaty kwotę dofinansowania UE 257 145 193 PLN (narastająco 901 754 281 PLN, co stanowi 80,25% alokacji na V Oś Priorytetową).

**Certyfikacja do KE**

Tabela 1.3.35. Certyfikacja do KE – Oś Priorytetowa V Transport.

Oś Priorytetowa	Wartość w okresie	Wartość narastająco	% alokacji na Oś
V	120 498 989	562 852 288	50,09%

Przewidziana w Programie alokacja środków z EFRR na realizację działań V Osi Priorytetowej wynosi 1 123 669 185 PLN (264 725 446 EUR). Do dnia 30.06.2012 r. na konkursy (uwzględniając rzeczywiste wykorzystanie środków) przeznaczono 304 621 592,16 PLN oraz na projekty kluczowe 719 434 302,68 PLN. Tak więc zarezerwowane środki stanowią 91,13% dostępnych środków w tej Osi.

W ramach V Osi Priorytetowej w okresie sprawozdawczym **zakończyła się realizacja 10** projektów, zaś narastająco zakończonych zostało **119** projektów.

Institucja Zarządzająca RPO WL nie planuje ogłoszenia konkursu w ramach omawianej Osi.

### **Projekty indywidualne**

W ramach V Osi Priorytetowej na liście IWIPK na koniec okresu sprawozdawczego znajdowało się **29** projektów kluczowych na łączną wartość dofinansowania 719 434 302,68 PLN, co stanowi **64,03%** alokacji na Oś.

✓ w ramach Działania 5.1 na liście IWIPK znajduje się 15 projektów kluczowych o łącznej wartości dofinansowania z EFRR zgodnie z podpisanymi umowami wynoszącej 272 778 429,83 PLN, co stanowi 89,63% alokacji na Działanie 5.1.

✓ w ramach Działania 5.2 na liście IWIPK na koniec okresu sprawozdawczego znajdowały się 3 projekty:

- projekt - *Poprawa wewnętrznej spójności komunikacyjnej województwa lubelskiego poprzez budowę i przebudowę dróg powiatowych zwiększających dostępność do dróg krajowych i wojewódzkich* - o wartości dofinansowania z EFRR wynoszącej zgodnie z podpisaną umową 131 600 000,00 PLN.
- 2 projekty „powodziowe” - *Udrożnienie systemu komunikacyjnego na terenie gminy Wilków poprzez odbudowę infrastruktury mostowej* – o wartości dofinansowania z EFRR zgodnie z IWIPK w wysokości 6 170 000,00 PLN oraz projekt - *Udrożnienie systemu komunikacyjnego na terenie gminy Wilków poprzez odbudowę infrastruktury drogowej* – o wartości dofinansowania z EFRR zgodnie z IWIPK w wysokości 12 310 000,00 PLN, na które nie zawarto jeszcze umów.

Łączna wartość dofinansowania projektów znajdujących się na IWIPK w ramach Działania 5.2 wynosi 150 080 000,00 PLN, co stanowi 38,29% alokacji na Działanie.

✓ w ramach Działania 5.4 na liście IWIPK znajduje się 6 projektów kluczowych o łącznej wartości dofinansowania z EFRR zgodnie z podpisanymi umowami wynoszącej 115 021 262,44 PLN, co stanowi 71,75% alokacji na Działanie 5.4.

✓ w ramach Działania 5.5 na liście IWIPK znajduje 5 projektów:

- 4 projekty o łącznej wartości dofinansowania z EFRR zgodnie z podpisanymi umowami wynoszącej 137 198 452,68 PLN, co stanowi 83,13% alokacji na Działanie;
- 1 projekt na który nie zawarto jeszcze umowy o wartości dofinansowania z EFRR zgodnie z IWIPK wynoszącej 12 538 350,00 PLN, co stanowi 7,60% alokacji na Działanie.

Do końca okresu sprawozdawczego zakończono realizację **14** projektów znajdujących się na IWIPK w ramach V Osi Priorytetowej.

W okresie sprawozdawczym:

- w ramach Działania 5.1 wykreślono z IWIPK projekt kluczowy - *„Rozbudowa drogi wojewódzkiej nr 865 Jarosław – Oleszyce – Cieszanów – Bełżec na odcinku od km 68 + 296 do km 72 + 973 o długości 4,677 km, z wyłączeniem odcinka od km 70 + 580,15 do km 70 + 600,14 – terenu zamkniętego PKP w Bełżcu”*,
- w ramach Działania 5.2 na liście IWIPK wpisano 2 projekty - *„Udrożnienie systemu komunikacyjnego na terenie gminy Wilków poprzez odbudowę infrastruktury mostowej”* oraz projekt - *„Udrożnienie systemu komunikacyjnego na terenie gminy Wilków poprzez odbudowę infrastruktury drogowej”*.

## **Postęp rzeczowy**

Realizacja wskaźników V Osi Priorytetowej przedstawia się następująco:

Wskaźnik **Liczba projektów z zakresu transportu** został osiągnięty na poziomie 117 szt., co stanowi 110,38% wartości docelowej dla roku 2015. Na podstawie podpisanych umów wartość przedmiotowego wskaźnika wzrośnie do 143 szt., co stanowi 134,91% wartości docelowej dla 2015 roku.

Wskaźnik **Długość zrekonstruowanych dróg** został osiągnięty na poziomie 408,33 km, co stanowi 77,79% wartości docelowej dla roku 2015. Na podstawie podpisanych umów wartość przedmiotowego wskaźnika wzrośnie do 465,41 km, co stanowi 88,67% wartości docelowej dla tego roku. Obecnie IZ RPO przeprowadza zmiany w KSI podlegające na zamianie wskaźników z „Długość wybudowanych dróg powiatowych/gminnych” na „Długość zmodernizowanych dróg powiatowych/gminnych”. Po przeprowadzeniu powyższych zmian w systemie KSI-SIMIK będzie odpowiadał stanowi rzeczywistemu.

Wskaźnik **Długość nowych linii kolejowych** zostanie osiągnięty po zakończeniu projektu kluczowego „Budowa toru dojazdowego od stacji Świdnik do terminalu Portu Lotniczego Lublin S. A. w Świdniku wraz z infrastrukturą towarzyszącą”. Umowa planowana jest do podpisania w 2012 roku. Według Programu wartość docelowa wskaźnika produktu w 2015 powinna wynieść 3 km, co za tym idzie realizacja wskaźnika nie jest zagrożona.

Na podstawie podpisanych umów szacowane jest osiągnięcie wskaźnika **Długość zrekonstruowanych linii kolejowych** na poziomie 99,83% w stosunku do zakładanej wartości w Programie dla roku 2015.

Wskaźnik **Liczba zakupionego/odnowionego taboru komunikacji miejskiej** został osiągnięty na poziomie 5 szt., co stanowi 4,55% wartości docelowej dla roku 2015. Na podstawie podpisanych umów szacowane jest osiągnięcie wskaźnika na poziomie 72,73% w stosunku do zakładanej wartości w Programie dla roku 2015.

Wskaźnik **Miejsca w zakupionym/odnowionym taborze komunikacji miejskiej** został osiągnięty na poziomie 233 szt., co stanowi 4,24% wartości docelowej dla roku 2015. Na podstawie podpisanych umów szacowane jest osiągnięcie wskaźnika na poziomie 89,22% w stosunku do zakładanej wartości w Programie dla roku 2015.

Wskaźnik **Oszczędność czasu w euro na nowych i zrekonstruowanych drogach w przewozach pasażerskich** został osiągnięty na poziomie 21 982 163,41 euro/rok, co stanowi 33,26% wartości docelowej dla roku 2015. Na podstawie podpisanych umów wartość przedmiotowego wskaźnika wzrośnie do 25 209 020,52 euro/rok, co stanowi 38,15% wartości docelowej dla 2015 roku.

Wskaźnik **Oszczędność czasu w euro na nowych i zrekonstruowanych drogach w przewozach towarowych** został osiągnięty na poziomie 2 744 481,12 euro/rok, co stanowi 15,38% wartości docelowej dla roku 2015. Na podstawie podpisanych umów wartość przedmiotowego wskaźnika wzrośnie do 3 269 745,23 euro/rok, co stanowi 18,33% wartości docelowej dla 2015 roku.

**Oszczędność czasu w euro na nowych i zrekonstruowanych liniach kolejowych w przewozach pasażerskich, Oszczędność czasu w euro na nowych i zrekonstruowanych liniach kolejowych w przewozach towarowych** – IZ RPO planuje przeprowadzenie ewaluacji po zakończeniu wszystkich projektów kolejowych w ramach *Działania 5.4* w celu wyliczenia wartości ww. wskaźników; z uwagi na brak takich wyliczeń ze strony Beneficjenta PKP.

Wskaźnik **Przyrost liczby ludności korzystającej z komunikacji miejskiej wspartej w ramach programu** został osiągnięty na poziomie 150 000 szt., co stanowi 200% wartości docelowej dla roku 2015. Na podstawie podpisanych umów szacowane jest osiągnięcie wskaźnika na poziomie 2 594,58% w stosunku do zakładanej wartości w Programie dla roku 2015.

Na podstawie podpisanej umowy w ramach *Działania 5.5* szacowana wartość wskaźnika **Liczba pasażerów obsługiwanych przez regionalny port lotniczy** osiągnie 63,54% wartości docelowej dla roku 2015.

## **Wnioski:**

Biorąc pod uwagę powyższe należy stwierdzić, iż realizacja V Osi Priorytetowej w okresie sprawozdawczym przebiega bez większych zakłóceń. Instytucja Zarządzająca stale monitoruje zarówno postęp finansowy, jak i rzeczowy Priorytetu oraz podejmuje środki zaradcze w celu wyeliminowania ewentualnych zagrożeń. V Oś Priorytetowa jest Priorytetem o specyficznym charakterze – ponad połowa alokacji została przeznaczona na projekty o kluczowym znaczeniu dla rozwoju województwa lubelskiego. Niski poziom wydatków poniesionych i rozliczonych we wnioskach o płatność przez Beneficjentów Działania 5.5. wynika z faktu, iż umowa o dofinansowanie projektu: „*Rozbudowa Regionalnego Portu Lotniczego: Port Lotniczy Lublin S.A. (Świdnik)*” została podpisana dopiero pod koniec 2011 r. Sytuacja ta wywarła również negatywny wpływ na wartości osiągniętych wskaźników postępu rzeczowego. W celu zwiększenia stopnia realizacji założonych dla V Osi Priorytetowej wskaźników, IZ planuje podpisanie umów z listy wniosków zatwierdzonych przez ZWL.



## Oś Priorytetowa VI: Środowisko i czysta energia

### Nabory wniosków o dofinansowanie

W ramach VI Osi Priorytetowej w okresie sprawozdawczym przeprowadzono 1 nabór wniosków: konkurs nr 02/RPOWL/6.2/2012 ogłoszono w dniu 30.04.2012 r., alokacja przeznaczona na konkurs: 80 571 297,42 PLN. W ramach konkursu złożonych zostało 116 wniosków o dofinansowanie na łączną wartość projektów: 803 620 732,27 PLN oraz kwotę wnioskowanego dofinansowania z EFRR: 657 250 615,48 PLN.

łącznie od początku okresu programowania, w ramach IV Osi Priorytetowej zostało przeprowadzonych 11 konkursów.

### Wnioski o dofinansowanie po ocenie formalnej

**Tabela 1.3.36.** Wnioski o dofinansowanie po ocenie formalnej – Oś Priorytetowa VI Środowisko i czysta energia.

Działanie	Liczba w okresie	Wartość w okresie	Liczba narastająco	Wartość narastająco	% alokacji na Działanie
6.1	0	0	257	1 550 611 772	251,75%
6.2	0	0	14	85 235 628	53,21%
<b>Oś VI</b>	<b>0</b>	<b>0</b>	<b>271</b>	<b>1 635 847 400</b>	<b>210,78%</b>

**Wykres 1.3.27.**

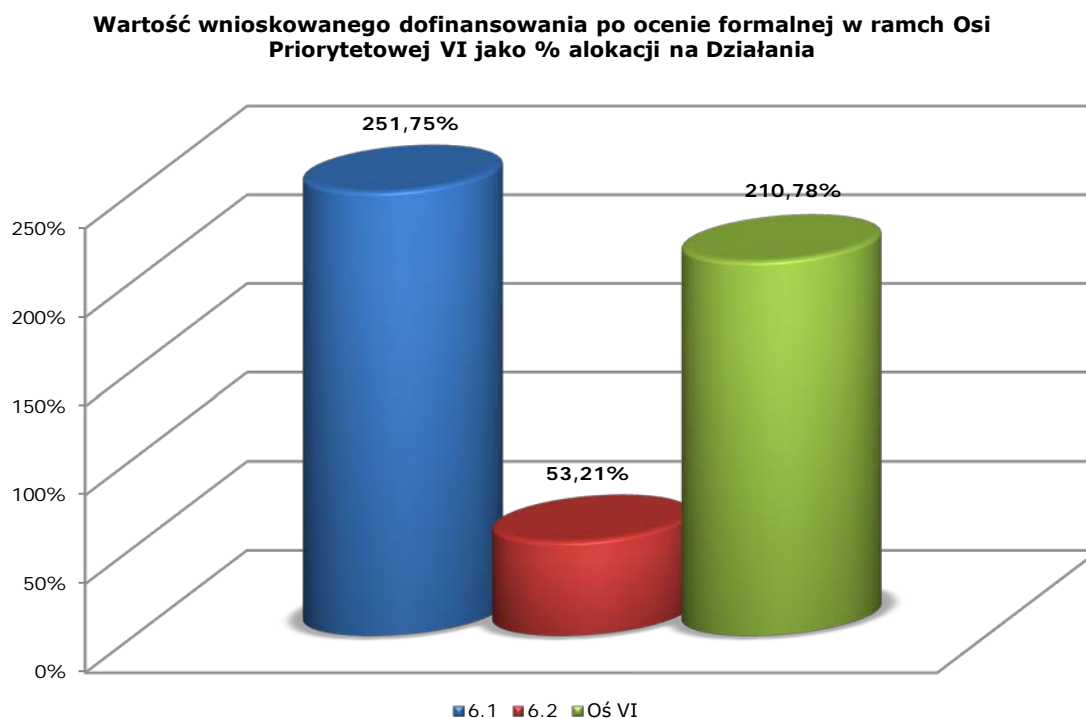

Niskie wskaźniki wykorzystania alokacji w ramach Działania 6.2 wynikają z faktu, iż w wyniku renegocjacji alokacja przeznaczona na to Działanie została zwiększona

z 17 377 818 EUR do 36 839 811 EUR (czyli o 112,50%). Ocena formalna wniosków złożonych w konkursie ogłoszonym w okresie sprawozdawczym nie została jeszcze zakończona.

### Wnioski o dofinansowanie zatwierdzone do realizacji

**Tabela 1.3.37.** Wnioski o dofinansowanie zatwierdzone do realizacji – Oś Priorytetowa VI Środowisko i czysta energia.

Działanie	Liczba w okresie	Wartość w okresie	Liczba narastająco	Wartość narastająco	% alokacji na Działanie
6.1	21	96 637 521	115	654 737 554	106,30%
6.2	3	18 524 494	14	85 235 628	53,21%
<b>Oś VI</b>	<b>24</b>	<b>115 162 016</b>	<b>129</b>	<b>739 973 182</b>	<b>95,35%</b>

**Wykres 1.3.28.**

Wartość wnioskowanego dofinansowania we wnioskach zatwierdzonych do realizacji w ramach Osi Priorytetowej VI jako % alokacji na Działania

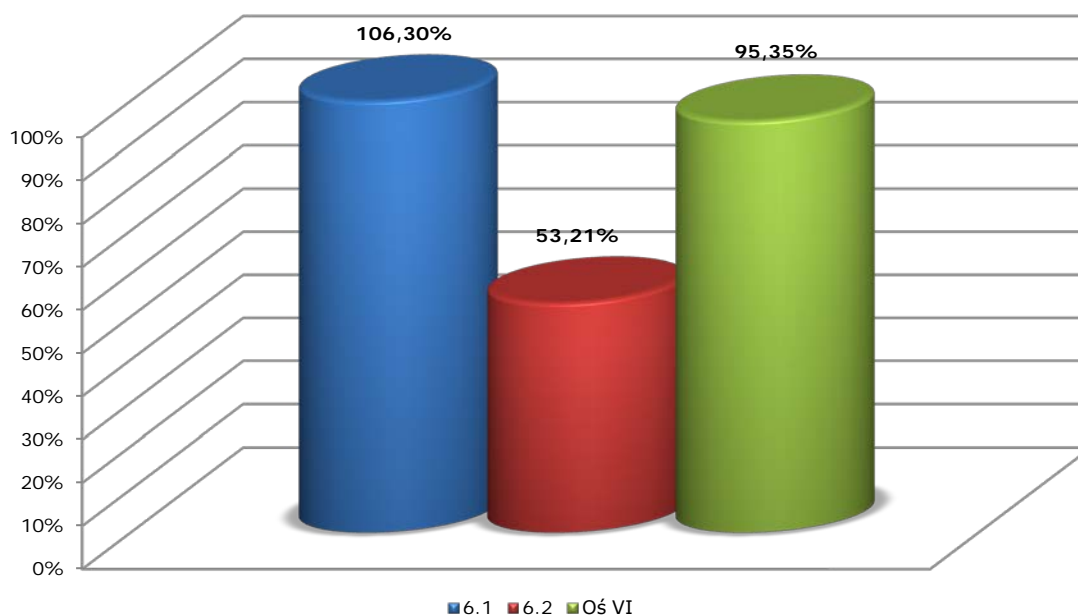

### Podpisane umowy o dofinansowanie

**Tabela 1.3.38.** Podpisane umowy o dofinansowanie – Oś VI Środowisko i czysta energia.

Działanie	Liczba w okresie	Wartość w okresie	Liczba narastająco	Wartość narastająco	% alokacji na Działanie
6.1	5	4 633 668	96	452 668 242	73,49%
6.2	0	0	11	54 464 870	34,00%
<b>Oś VI</b>	<b>5</b>	<b>4 633 668</b>	<b>107</b>	<b>507 133 112</b>	<b>65,34%</b>

Wykres 1.3.29.

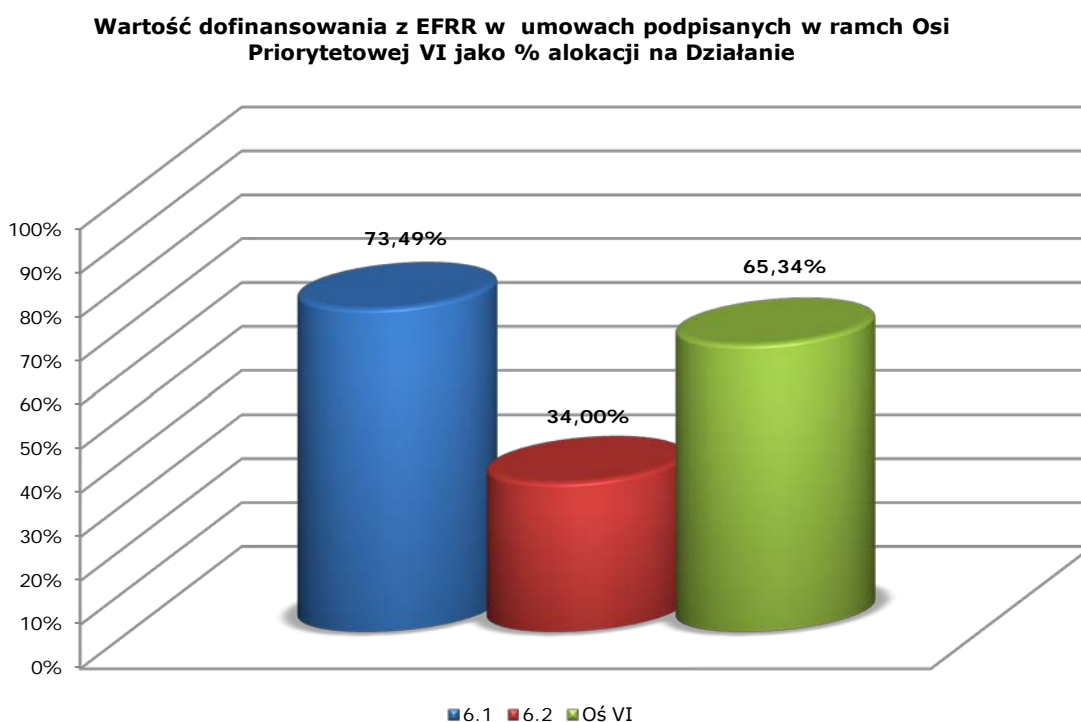

W II półroczu 2012 roku IZ RPO WL planuje podpisanie 18 umów o dofinansowanie realizacji projektów wybranych przez ZWL w konkursach nr 03/RPOWL/6.1/2008, 19/RPOWL/6.1/2009, 04/RPOWL/6.1/2010, 05/RPOWL/6.1/2010 na wartość dofinansowania z EFRR - 70 875 735,00 PLN oraz 3 umów o dofinansowanie realizacji projektów wybranych przez ZWL w ramach konkursu 20/RPOWL/6.2/2009 na wartość dofinansowania z EFRR - 18 524 494,00 PLN. Po uwzględnieniu ww. umów wykorzystanie alokacji na VI Oś Priorytetową (na etapie podpisanych umów) wynosić będzie ok. 76,86%.

**Wnioski o dofinansowanie zatwierdzone do realizacji**

Tabela 1.3.39. Wnioski o płatność (zatwierdzone) - Oś VI Środowisko i czysta energia.

Działanie	Liczba w okresie	Wartość w okresie	Liczba narastająco	Wartość narastająco	% alokacji na Działanie
6.1	107	55 985 917	428	226 418 296	36,76%
6.2	11	10 820 813	52	37 066 072	23,14%
<b>Oś VI</b>	<b>118</b>	<b>66 806 730</b>	<b>480</b>	<b>263 484 368</b>	<b>33,95%</b>

Wykres 1.3.30.

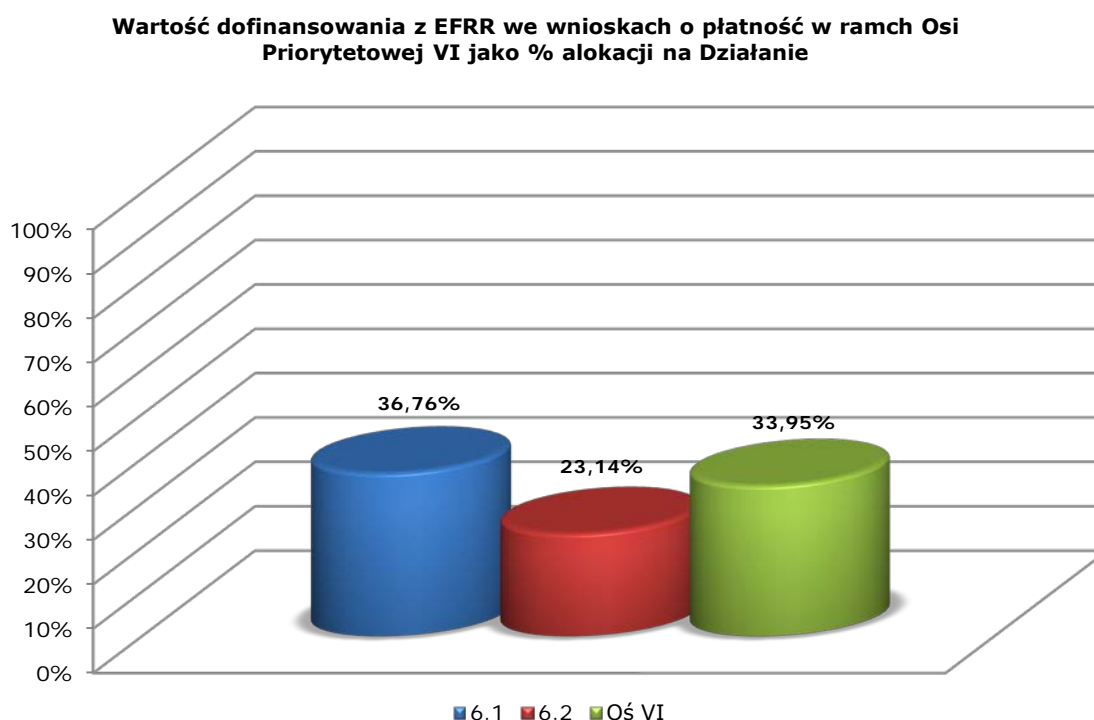

W przyszłym okresie sprawozdawczym w ramach VI Osi Priorytetowej na podstawie harmonogramów rzeczowo-finansowych, IZ planuje zatwierdzenie do wypłaty wniosków o płatność na kwotę dofinansowania UE 131 742 984 PLN (narastająco 395 227 352 PLN, co stanowi 50,93% alokacji na VI Oś Priorytetową).

### Certyfikacja do KE

Tabela 1.3.40. Certyfikacja do KE - Oś VI Środowisko i czysta energia.

Oś Priorytetowa	Wartość w okresie	Wartość narastająco	% alokacji na Oś
VI	72 481 070	241 137 751	31,07%

Przewidziana w Programie alokacja środków z EFRR na realizację działań VI Osi Priorytetowej wynosi 776 095 377 PLN (180 542 357 EUR). Do 30.06.2012 r. na konkursy (uwzględniając rzeczywiste wykorzystanie środków) przeznaczono 657 555 608,98 PLN oraz na projekty kluczowe 19 000 000,00 PLN. Tak więc zarezerwowane środki stanowią 87,17% dostępnych środków w tej Osi.

W ramach VI Osi Priorytetowej w okresie sprawozdawczym **zakończyła się realizacja 15 projektów**, zaś narastająco zakończonych zostało **51 projektów**.

Instytucja Zarządzająca RPO WL nie planuje ogłoszenia konkursu w ramach omawianej Osi.

### Projekty indywidualne

W ramach VI Osi Priorytetowej na liście IWIPK znajdują się 2 projekty kluczowe. Łącznie na ich realizację IZ RPO przeznaczyła 19 000 000,00 PLN, co stanowi 2,45% alokacji na Oś.

W ramach Działania 6.1 projekt - *Modernizacja i rozbudowa miejskiej oczyszczalni ścieków w Nałęczowie* - wartość dofinansowania z EFRR zgodnie z podpisaną umową wynosi 14 000 000,00 PLN, co stanowi 2,27% alokacji na Działanie. Umowa została podpisana dnia 20 lipca 2011 r. Do końca okresu sprawozdawczego zatwierdzone zostały wnioski o płatność na wartość dofinansowania UE w wysokości 586 887,13 PLN, co stanowi 4,19% wnioskowanego dofinansowania UE. Przewidywany termin zakończenia realizacji projektu to grudzień 2013 r.

W ramach Działania 6.2 projekt - *Biogazownia w gminie Jeziorzany*- wartość dofinansowania z EFRR zgodnie z podpisaną umową wynosi 5 000 000,00 PLN, co stanowi 3,12% alokacji na Działanie. Umowa została podpisana dnia 22 grudnia 2011 r. Do końca okresu sprawozdawczego zatwierdzone zostały wnioski o płatność na wartość dofinansowania UE w wysokości 12 300,00 PLN, co stanowi 0,25% wnioskowanego dofinansowania UE. Przewidywany termin zakończenia realizacji projektu to styczeń 2014 r.

## **Postęp rzeczowy**

Realizacja wskaźników VI Osi Priorytetowej przedstawia się następująco:

Wskaźnik ***Liczba projektów z zakresu energii odnawialnej*** został osiągnięty na poziomie 6 szt., co stanowi 26,09% wartości docelowej dla roku 2015. Na podstawie podpisanych umów wartość przedmiotowego wskaźnika wzrosnie do 10 szt., co stanowi 43,48% wartości docelowej dla 2015 roku. W okresie sprawozdawczym został ogłoszony konkurs w ramach *Działania 6.2 Energia przyjazna środowisku*. W związku z powyższym IZ RPO nie przewiduje trudności z realizacją wskaźnika.

Wskaźnik ***Liczba projektów z zakresu gospodarki odpadami*** został osiągnięty na poziomie 1 szt., co stanowi 6,67% wartości docelowej dla roku 2015. Na podstawie podpisanych umów wartość przedmiotowego wskaźnika wzrosnie do 10 szt., co stanowi 66,67% wartości docelowej dla 2015 roku.

Wskaźnik ***Dodatkowa moc zainstalowana energii ze źródeł odnawialnych*** został osiągnięty na poziomie 1,87 MW, co stanowi 5,34% wartości docelowej dla roku 2015. Na podstawie podpisanych umów wartość przedmiotowego wskaźnika wzrosnie do 7,28 MW, co stanowi 20,80% wartości docelowej dla 2015 roku. Realizacja wskaźnika jest ściśle związana ze wskaźnikiem *Liczba projektów z zakresu energii odnawialnej* w związku z powyższym IZ RPO nie przewiduje trudności z realizacją wskaźnika.

Wskaźnik ***Długość wybudowanej/zmodernizowanej sieci wodociągowej*** został osiągnięty na poziomie 205,41 km, co stanowi 45,65% wartości docelowej dla roku 2015. Na podstawie podpisanych umów wartość przedmiotowego wskaźnika wzrosnie do 465,01 km, co stanowi 103,34% wartości docelowej dla 2015 roku.

Wskaźnik ***Długość wybudowanej/zmodernizowanej sieci kanalizacji sanitarnej*** został osiągnięty na poziomie 231,21 km, co stanowi 46,24% wartości docelowej dla roku 2015. Na podstawie podpisanych umów wartość przedmiotowego wskaźnika wzrosnie do 651,81 km, co stanowi 130,36% wartości docelowej dla 2015 roku.

Na podstawie podpisanych umów szacowane jest osiągnięcie wskaźnika ***Powierzchnia terenów zrehabilitowanych w wyniku realizacji projektów*** na poziomie 60% w stosunku do zakładanej wartości w Programie dla roku 2015.

Wskaźnik ***Liczba osób podłączonych do sieci wodociągowej w wyniku realizacji projektów*** został osiągnięty na poziomie 8 164 osób, co stanowi 15,40% wartości docelowej dla roku 2015. Na podstawie podpisanych umów wartość przedmiotowego wskaźnika wzrosnie do 18 124 osób, co stanowi 34,20% wartości docelowej dla 2015 roku. Poziom realizacji przedmiotowego wskaźników jest ściśle powiązany z poprawą sytuacji dostępu do sieci wodno-kanalizacyjnej w województwie lubelskim, osiągniętą przy wykorzystaniu również innych od RPO źródeł finansowania takich jak PROW czy PO IiŚ. Poprzez wprowadzenie linii demarkacyjnej część Beneficjentów nie mogła składać swoich projektów w ramach RPO między innymi z uwagi na duże obciążenie budżetu gmin wiejskich. W związku z powyższym trudniej będzie zrealizować wskaźnik

na zakładanym poziomie w Programie. Zgonie z danymi statystycznymi ludność korzystająca z sieci wodociągowej to 81,20% (dla roku 2010), w tym dla miasta jest to 93,60%, zaś dla wsi jest to 70,10%.

Wskaźnik **Liczba osób podłączonych do sieci kanalizacyjnej w wyniku realizacji projektów** został osiągnięty na poziomie 15 896 osób, co stanowi 49,68% wartości docelowej dla roku 2015. Na podstawie podpisanych umów wartość przedmiotowego wskaźnika wzrosnie do 44 326 osób, co stanowi 138,52% wartości docelowej dla 2015 roku.

Na podstawie podpisanych umów szacowane jest osiągnięcie wskaźnika **Liczba osób objętych selektywną zbiórką odpadów w wyniku realizacji projektów** na poziomie 44,62% w stosunku do zakładanej wartości w Programie dla roku 2015. Poziom realizacji wynika z faktu, iż głównie w ramach PROW realizowane są projekty dotyczące segregacji odpadów, natomiast w RPO premiowana jest zgodność z Wojewódzkim Programem Gospodarki Odpadami, który punkt ciężkości kładzie na budowę sortowni odpadów.

Wskaźnik **Liczba osób zabezpieczonych przed powodzią w wyniku realizacji projektów** został osiągnięty na poziomie 4 264 osób, co stanowi 533% wartości docelowej dla roku 2015. Na podstawie podpisanych umów wartość przedmiotowego wskaźnika wzrosnie do 5 274 osób, co stanowi 659,25% wartości docelowej dla 2015 roku.

W celu zwiększenia stopnia realizacji założonych dla VI Osi Priorytetowej wskaźników, IZ planuje podpisanie umów z listy wniosków zatwierdzonych do realizacji przez ZWL.

### **Wnioski:**

Biorąc pod uwagę powyższe należy stwierdzić, iż realizacja VI Osi Priorytetowej w okresie sprawozdawczym przebiegała bez większych zakłóceń. Ze względu na ścisłą spójność VI Osi Priorytetowej z celem Strategii Europa 2020 w zakresie klimatu i energii odnawialnej, Instytucja Zarządzająca ze szczególną uwagą monitoruje postęp finansowy i rzeczowy przedmiotowego Priorytetu. Na obecnym etapie wdrażania nie występuje zagrożenie niewykorzystania środków przeznaczonych na poprawę stanu środowiska województwa lubelskiego i popularyzację odnawialnych źródeł energii w regionie. Pomimo stosunkowo niskich osiągniętych wartości niektórych wskaźników postępu rzeczowego Instytucja Zarządzająca szacuje, iż w wyniku podpisania umów z listy rezerwowej wartości docelowe wskaźników zostaną osiągnięte. Na uwagę zasługuje również fakt, że w odpowiedzi na ogłoszony w okresie sprawozdawczym konkurs złożonych zostało 116 wniosków o dofinansowanie na łączną wartość projektów: 803 620 732,27 PLN oraz kwotę wnioskowanego dofinansowania z EFRR: 657 250 615,48 PLN.

## Oś Priorytetowa VII: Kultura, turystyka i współpraca międzyregionalna

### Nabory wniosków o dofinansowanie

W ramach VII Osi Priorytetowej w okresie sprawozdawczym nie ogłaszano konkursów.

Od początku okresu programowania w ramach VII Osi Priorytetowej zostało przeprowadzone 12 konkursów.

### Wnioski o dofinansowanie po ocenie formalnej

**Tabela 1.3.41.** Wnioski o dofinansowanie po ocenie formalnej – Oś Priorytetowa VII Kultura, turystyka i współpraca międzyregionalna.

Działanie	Liczba w okresie	Wartość w okresie	Liczba narastająco	Wartość narastająco	% alokacji na Działanie
7.1	0	0	181	597 048 918	149,61%
7.2	0	0	24	24 193 376	100,76%
7.3	0	0	14	5 793 620	94,58%
<b>Oś VII</b>	<b>0</b>	<b>0</b>	<b>219</b>	<b>627 035 914</b>	<b>146,09%</b>

Wykres 1.3.31.

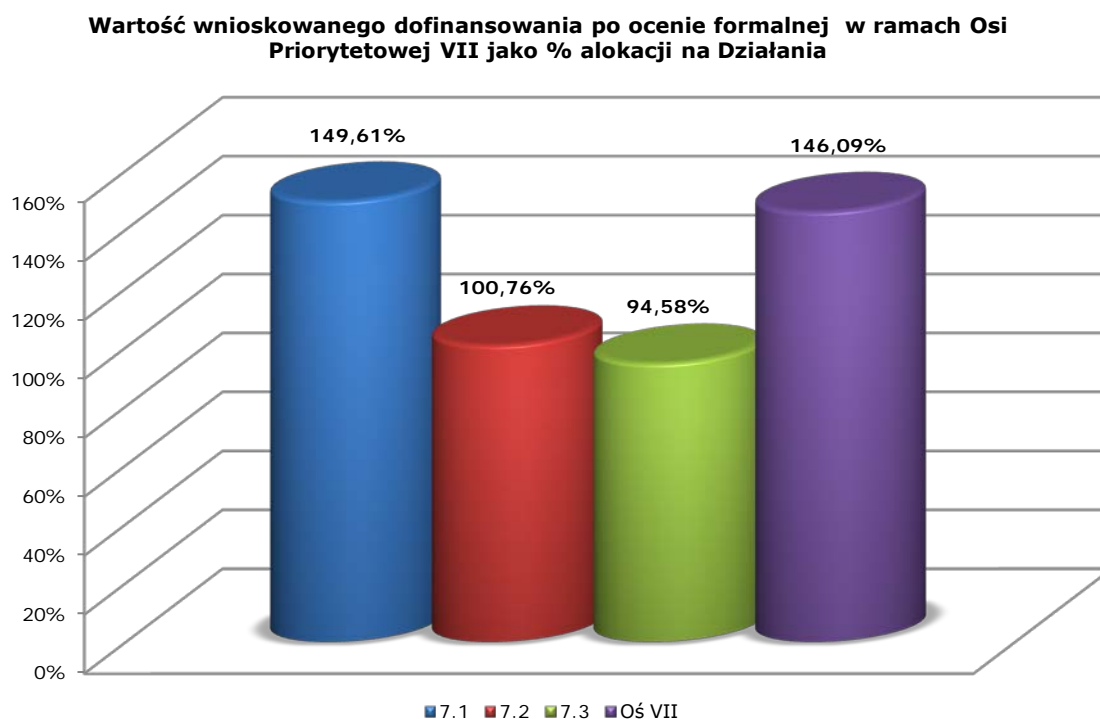

## Wnioski o dofinansowanie zatwierdzone do realizacji

Tabela 1.3.42. Wnioski o dofinansowanie zatwierdzone do realizacji – Oś Priorytetowa VII Kultura, turystyka i współpraca międzyregionalna.

Działanie	Liczba w okresie	Wartość w okresie	Liczba narastająco	Wartość narastająco	% alokacji na Działanie
7.1	0	0	85	299 096 724	74,95%
7.2	0	0	21	22 683 197	94,47%
7.3	0	0	14	5 793 620	94,58%
<b>Oś VII</b>	<b>0</b>	<b>0</b>	<b>120</b>	<b>327 573 541</b>	<b>76,32%</b>

Wykres 1.3.32.

Wartość wnioskowanego dofinansowania we wnioskach zatwierdzonych do realizacji w ramach Osi Priorytetowej VII jako % alokacji na Działania

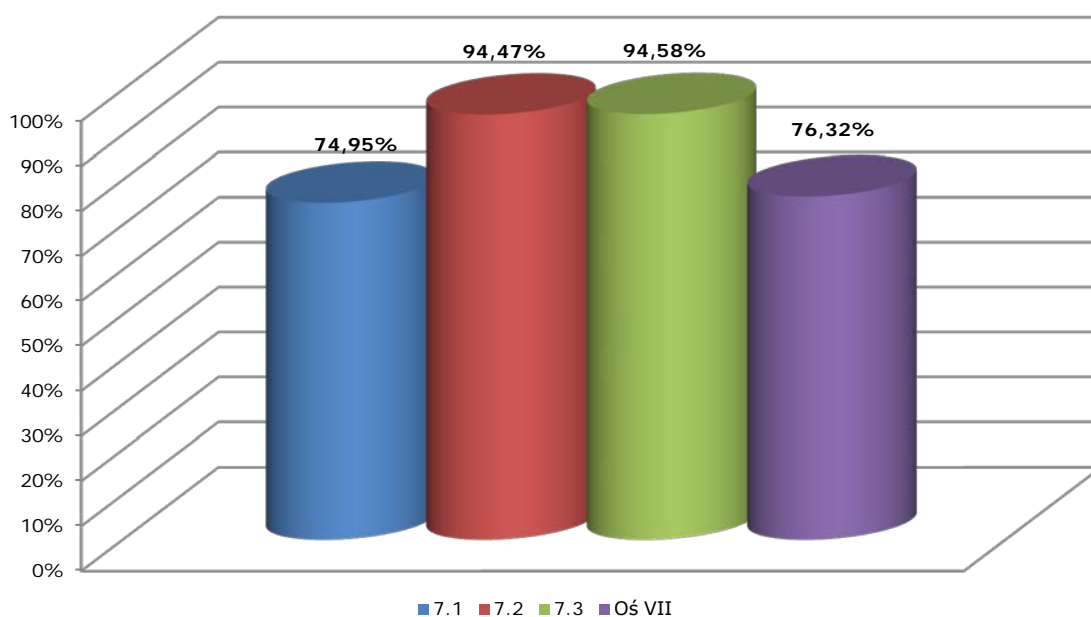

## Podpisane umowy o dofinansowanie

Tabela 1.3.43. Podpisane umowy o dofinansowanie – Oś Priorytetowa VII Kultura, turystyka i współpraca międzyregionalna.

Działanie	Liczba w okresie	Wartość w okresie	Liczba narastająco	Wartość narastająco	% alokacji na Działanie
7.1	4	9 290 850	78	243 705 222	61,07%
7.2	0	-40 643	21	22 247 950	92,66%
7.3	0	-9 800	14	5 230 375	85,38%
<b>Oś VII</b>	<b>4</b>	<b>9 240 407</b>	<b>113</b>	<b>271 183 547</b>	<b>63,18%</b>



Wykres 1.3.33.

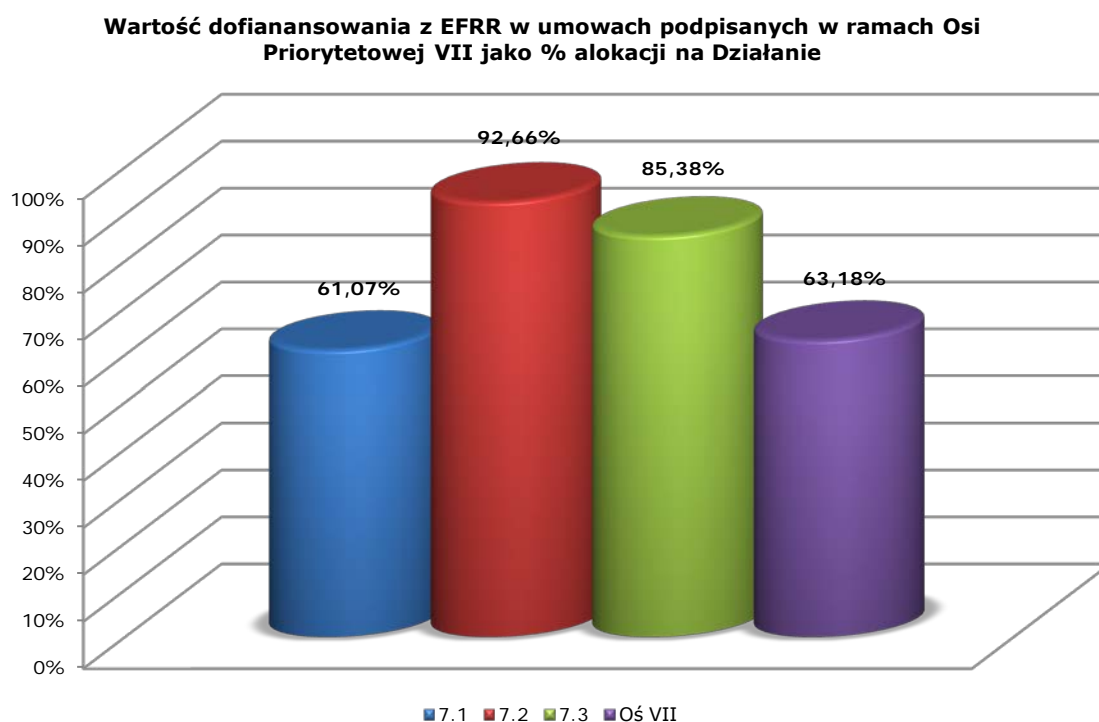

W II półroczu 2012 roku IZ RPO WL planuje podpisanie 4 umów o dofinansowanie realizacji projektów wybranych przez ZWL w konkursach 06/RPOWL/7.1/2008 i 06/RPOWL/7.1/2010 na wartość dofinansowania z EFRR 13 505 732,00 PLN. Po uwzględnieniu ww. umów wykorzystanie alokacji na VII Oś Priorytetową (na etapie podpisanych umów) wynosić będzie ok. 66,32%.

Niski poziom kontraktacji dla Działania 7.1 jest związany z faktem, iż w ramach Działania na liście IWIPK znajduje się projekt Budowa Centrum Spotkania Kultur w Lublinie o wartości dofinansowania z EFRR w wysokości 114 300 000,00 PLN, co stanowi 28,64% alokacji na Działanie oraz 26,63% alokacji na VII Oś Priorytetową. Umowa na realizację ww. projektu nie została jeszcze podpisana.

### **Wnioski o płatność**

**Tabela 1.3.44. Wnioski o płatność (zatwierdzone) – Oś Priorytetowa VII Kultura, turystyka i współpraca międzyregionalna.**

Działanie	Liczba w okresie	Wartość w okresie	Liczba narastająco	Wartość narastająco	% alokacji na Działanie
7.1	127	39 055 652	443	137 158 614	34,37%
7.2	25	4 627 976	127	20 554 466	85,60%
7.3	4	179 789	67	4 490 074	73,30%
<b>Oś VII</b>	<b>156</b>	<b>43 863 417</b>	<b>637</b>	<b>162 203 154</b>	<b>37,79%</b>

Wykres 1.3.34.

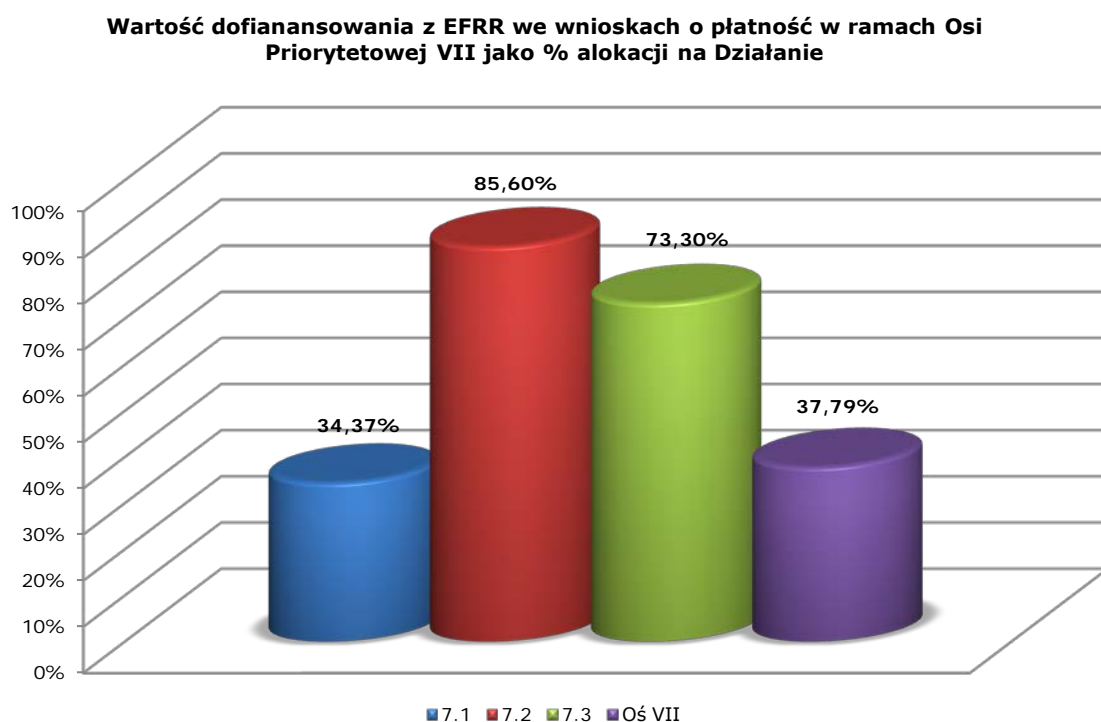

W przyszłym okresie sprawozdawczym w ramach VII Osi Priorytetowej na podstawie harmonogramów rzeczowo-finansowych, IZ RPO planuje zatwierdzenie do wypłaty kwotę dofinansowania UE 81 747 497 PLN (narastająco 243 950 651 PLN, co stanowi 56,84% alokacji na VII Oś Priorytetową).

### Certyfikacja do KE

**Tabela 1.3.45.** Certyfikacja do KE – Oś Priorytetowa VII Kultura, turystyka i współpraca międzyregionalna.

Oś Priorytetowa	Wartość w okresie	Wartość narastająco	% alokacji na Oś
VII	59 611 813	150 438 259	35,05%

Przewidziana w Programie alokacja środków z EFRR na realizację działań VII Osi Priorytetowej wynosi 429 207 513 PLN (99 859 680 EUR). Do 30.06.2012 r. na konkursy (uwzględniając rzeczywiste wykorzystanie środków) przeznaczono 265 304 945,83 PLN oraz na projekty kluczowe 124 500 000,00 PLN. Tak więc zarezerwowane środki stanowią 90,82% dostępnych środków w tej Osi.

W ramach VII Osi Priorytetowej w okresie sprawozdawczym **zakończyła się realizacja 19 projektów**, zaś narastająco zakończonych zostało **46 projektów**.

Instytucja Zarządzająca RPO WL nie planuje ogłoszenia konkursu w ramach omawianej Osi.

### Projekty indywidualne

W ramach VII Osi Priorytetowej na liście IWIPK znajdują się **2 projekty kluczowe**.

W ramach Działania 7.1 projekt - Budowa Centrum Spotkania Kultur w Lublinie - wartość dofinansowania z EFRR zgodnie z IWIPK wynosi 114 300 000,00 PLN, co stanowi 28,64% alokacji na Działanie. Złożenie wniosku o dofinansowanie przedmiotowego projektu planowane jest na grudzień 2012 r., natomiast podpisanie umowy na jego realizację na kwiecień 2013 r. Przewidywany termin zakończenia realizacji projektu to czerwiec 2015 r.

W ramach Działania 7.2 projekt - Opracowanie i wdrożenie systemu promocji Województwa Lubelskiego - wartość dofinansowania z EFRR zgodnie z podpisaną umową wynosi 10 199 488,30 PLN, co stanowi 42,48% alokacji na Działanie. Do końca okresu sprawozdawczego zatwierdzone zostały wnioski o płatność na wartość dofinansowania UE w wysokości 9 589 278,25 PLN, co stanowi 94,02% wnioskowanego dofinansowania UE. Termin zakończenia realizacji przewidywany jest w II połowie 2012 r.

### **Postęp fizyczny**

Realizacja wskaźników VII Osi Priorytetowej przedstawia się następująco:

Wskaźnik **Liczba projektów z zakresu turystyki** został osiągnięty na poziomie 15 szt., co stanowi 23,08% wartości docelowej dla roku 2015. Na podstawie podpisanych umów wartość przedmiotowego wskaźnika wzrośnie do 50 szt., co stanowi 76,92% wartości docelowej dla 2015 roku.

Wskaźnik **Liczba wybudowanych/zmodernizowanych obiektów kultury** został osiągnięty na poziomie 2 szt., co stanowi 20% wartości docelowej dla roku 2015. Na podstawie podpisanych umów wartość przedmiotowego wskaźnika wzrośnie do 12 szt., co stanowi 120% wartości docelowej dla 2015 roku.

Wskaźnik **Liczba projektów współpracy międzynarodowej** został osiągnięty na poziomie 10 szt., co stanowi 71,43% wartości docelowej dla roku 2015. Na podstawie podpisanych umów wartość przedmiotowego wskaźnika wzrośnie do 12 szt., co stanowi 85,71% wartości docelowej dla 2015 roku.

Wskaźnik **Liczba utworzonych miejsc pracy** został osiągnięty na poziomie 32 szt., co stanowi 18,82% wartości docelowej dla roku 2015. Na podstawie podpisanych umów wartość przedmiotowego wskaźnika wzrośnie do 167,50 szt., co stanowi 98,53% wartości docelowej dla 2015 roku.

Wskaźnik **Nowe rodzaje usług/produktów/atrakcji oferowanych w wyniku realizacji projektów** został osiągnięty na poziomie 11 szt., co stanowi 10,28% wartości docelowej dla roku 2015. Na podstawie podpisanych umów wartość przedmiotowego wskaźnika wzrośnie do 49 szt., co stanowi 45,79% wartości docelowej dla 2015 roku.

Wskaźnik **Liczba odwiedzających widzów** został osiągnięty na poziomie 165 828 osób, co stanowi 30,71% wartości docelowej dla roku 2015. Na podstawie podpisanych umów wartość przedmiotowego wskaźnika wzrośnie do 265 828 osób, co stanowi 49,23% wartości docelowej dla 2015 roku.

W II półroczu 2012 IZ RPO planuje podpisanie umów z listy wniosków zatwierdzonych do dofinansowania jak i z listy rezerwowej z *Działania 7.1.*, co wpłynie na wzrost wartości wskaźników Osi VII.

### **Wnioski**

Realizacja projektów w ramach VII Osi Priorytetowych pozwala na zwiększenie dostępności regionalnych dóbr kultury i infrastruktury turystycznej, wypromowanie wizerunku Lubelszczyzny jako regionu o dużej atrakcyjności kulturalnej i turystycznej oraz stworzenie efektywnych powiązań partnerskich w ramach współpracy międzyregionalnej. Analiza postępu finansowego i rzeczowego pozwala stwierdzić, iż realizacja VII Osi Priorytetowej w okresie sprawozdawczym przebiegała bez większych zakłóceń. Obecnie podpisane umowy o dofinansowanie wyczerpują ponad 63% alokacji,

przy czym osiągnięte i szacowane do osiągnięcia wartości wskaźników postępu rzeczowego są na stosunkowo wysokim poziomie. Biorąc pod uwagę fakt, iż Instytucja Zarządzająca planuje podpisanie umów o dofinansowanie znajdujących się na listach rezerwowych, a także realizację projektu kluczowego *Budowa Centrum Spotkania Kultur w Lublinie*, którego dofinansowanie z EFRR wynosi blisko  $\frac{1}{4}$  środków przeznaczonych na realizację projektów w ramach przedmiotowego Priorytetu, nie przewiduje się trudności w osiągnięciu zakładanych wartości docelowych wskaźników.

## Oś Priorytetowa VIII: Infrastruktura społeczna

### Nabory wniosków o dofinansowanie

W ramach VIII Osi Priorytetowej w okresie sprawozdawczym nie ogłaszano konkursów.

Od początku okresu programowania w ramach VIII Osi Priorytetowej zostało przeprowadzone 9 konkursów.

### Wnioski o dofinansowanie po ocenie formalnej

Tabela 1.3.46. Wnioski o dofinansowanie po ocenie formalnej – Oś Priorytetowa VIII Infrastruktura społeczna.

Działanie	Liczba w okresie	Wartość w okresie	Liczba narastająco	Wartość narastająco	% alokacji na Działanie
8.1	0	0	15	176 192 883	126,57%
8.2	0	0	149	726 082 342	237,99%
8.3	0	0	133	354 210 581	168,78%
8.4	0	0	19	23 798 780	128,11%
<b>Oś VIII</b>	<b>0</b>	<b>0</b>	<b>316</b>	<b>1 280 284 586</b>	<b>190,31%</b>

Wykres 1.3.35.

Wartość wnioskowanego dofinansowania po ocenie formalnej w ramach Osi Priorytetowej VIII jako % alokacji na Działania

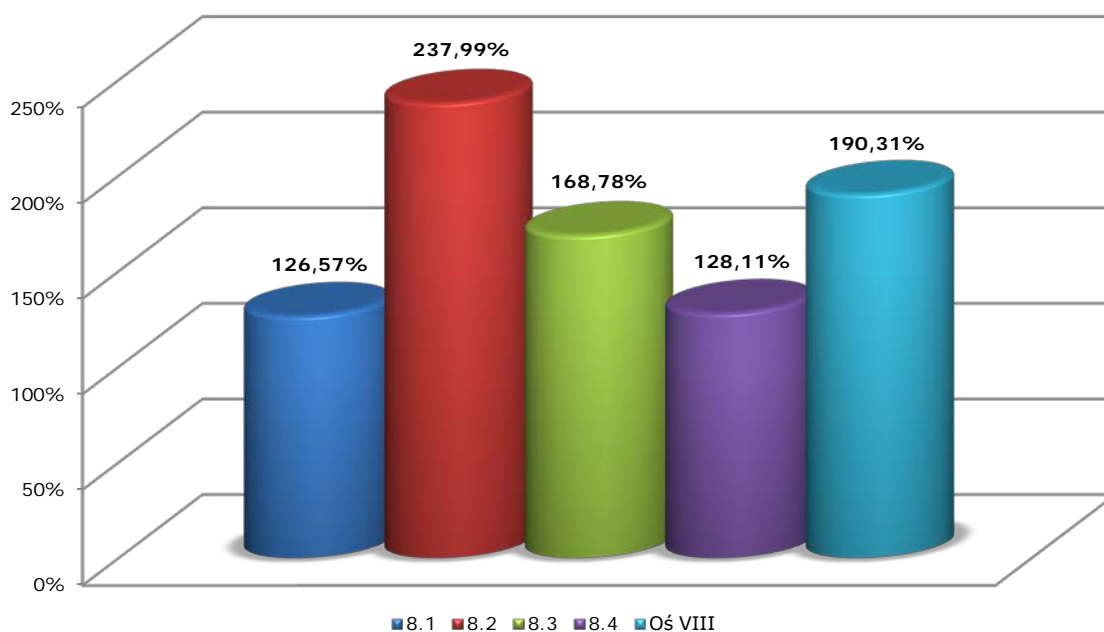

### Wnioski o dofinansowanie zatwierdzone do realizacji

Tabela 1.3.47. Wnioski o dofinansowanie zatwierdzone do realizacji - Oś Priorytetowa VIII Infrastruktura społeczna.

Działanie	Liczba w okresie	Wartość w okresie	Liczba narastająco	Wartość narastająco	% alokacji na Działanie
8.1	0	0	12	139 075 097	99,90%
8.2	9	41 439 589	50	315 103 338	103,28%
8.3	1	5 043 900	79	215 432 178	102,65%
8.4	0	0	14	19 654 622	105,80%
<b>Oś VIII</b>	<b>10</b>	<b>46 483 489</b>	<b>155</b>	<b>689 265 235</b>	<b>102,46%</b>

Wykres 1.3.36.

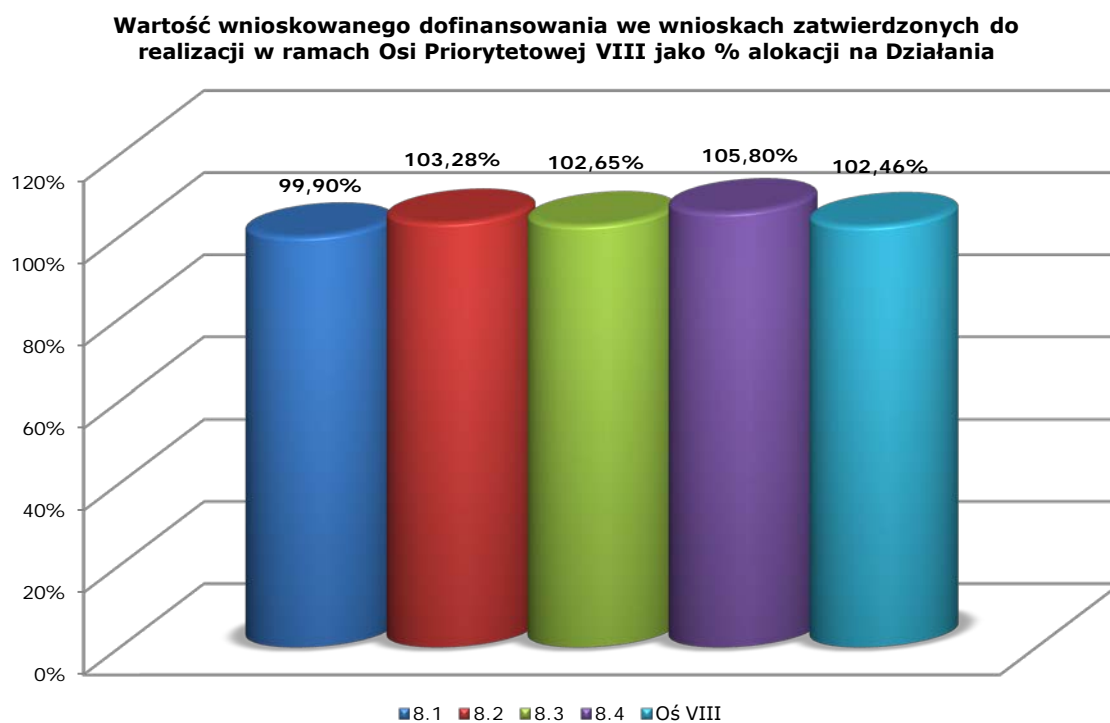

### Podpisane umowy o dofinansowanie

Tabela 1.3.48. Podpisane umowy o dofinansowanie - Oś Priorytetowa VIII Infrastruktura społeczna.

Działanie	Liczba w okresie	Wartość w okresie	Liczba narastająco	Wartość narastająco	% alokacji na Działanie
8.1	1	3 615 828	12	130 622 504	93,83%
8.2	0	-3 188	41	243 366 713	79,77%

<b>8.3</b>	0	4 557 071	76	192 549 064	91,75%
<b>8.4</b>	1	0	14	15 573 900	83,84%
<b>Oś VIII</b>	<b>2</b>	<b>8 169 710</b>	<b>143</b>	<b>582 112 181</b>	<b>86,53%</b>

Wykres 1.3.37.

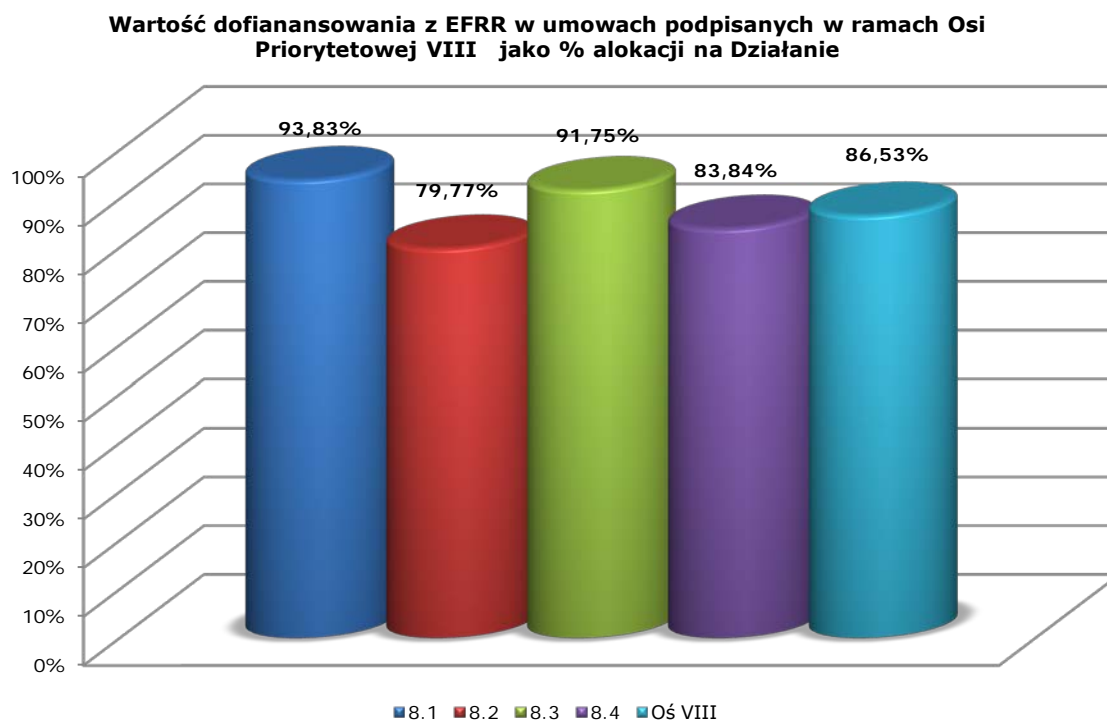

W II półroczu 2012 roku IZ RPO WL planuje podpisanie 9 umów o dofinansowanie realizacji projektów wybranych przez ZWL w ramach konkursu 13/RPOWL/8.2/2009 na wartość dofinansowania z EFRR 41 439 589,00 PLN, 4 umów o dofinansowanie realizacji projektów wybranych przez ZWL w ramach konkursu 24/RPOWL/8.3/2009 na wartość dofinansowania z EFRR 13 073 450,00 PLN oraz 4 umów o dofinansowanie realizacji projektów wybranych przez ZWL w ramach konkursu 24/RPOWL/8.3/2009 na wartość dofinansowania z EFRR 13 073 450,00 PLN.

Po uwzględnieniu ww. umów wykorzystanie alokacji na VIII Oś Priorytetową (na etapie podpisanych umów) wynosić będzie ok. 95,02%.

### **Wnioski o płatność**

Tabela 1.3.49. Wnioski o płatność (zatwierdzone) - Oś Priorytetowa VIII Infrastruktura społeczna.

Działanie	Liczba w okresie	Wartość w okresie	Liczba narastająco	Wartość narastająco	% alokacji na Działanie
<b>8.1</b>	22	25 314 093	87	61 148 843	43,93%
<b>8.2</b>	52	30 498 545	220	143 082 072	46,90%
<b>8.3</b>	61	28 265 224	386	148 570 108	70,79%

8.4	3	236 208	64	15 522 757	83,56%
<b>Oś VIII</b>	<b>138</b>	<b>84 314 070</b>	<b>757</b>	<b>368 323 781</b>	<b>54,75%</b>

Wykres 1.3.38.

Wartość dofinansowania z EFRR we wnioskach o płatność w ramach Osi Priorytetowej VIII jako % alokacji na Działanie

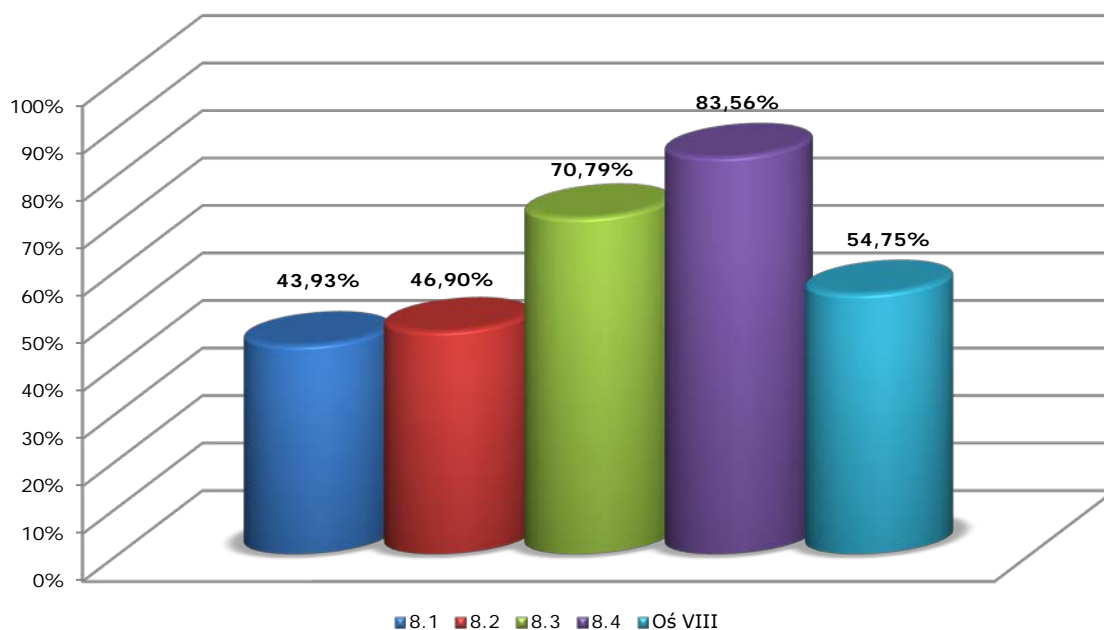

W przyszłym okresie sprawozdawczym w ramach VIII Osi Priorytetowej IZ RPO planuje zatwierdzenie do wypłaty kwotę dofinansowania UE 108 961 634 PLN (narastająco 477 285 415 PLN, co stanowi 70,95% alokacji na VIII Oś Priorytetową).

### Certyfikacja do KE

Tabela 1.3.50. Certyfikacja do KE - Oś Priorytetowa VIII Infrastruktura społeczna.

Oś Priorytetowa	Wartość w okresie	Wartość narastająco	% alokacji na Oś
VIII	104 443 239	342 231 099	50,87%

Przewidziana w Programie alokacja środków z EFRR na realizację działań VIII Osi Priorytetowej wynosi 672 739 461 PLN (158 412 240 EUR). Do 30.06.2012 r. na konkursy (uwzględniając rzeczywiste wykorzystanie środków) przeznaczono 567 647 377,61 PLN oraz na projekty kluczowe 71 260 000,00 PLN. Tak więc zarezerwowane środki stanowią 94,97% dostępnych środków w tej Osi.

W ramach VIII Osi Priorytetowej w okresie sprawozdawczym **zakończyła się realizacja 23 projektów**, zaś narastająco zakończonych zostało **98 projektów**.

Instytucja Zarządzająca RPO WL nie planuje ogłoszenia konkursu w ramach omawianej Osi.



## **Projekty indywidualne**

W ramach Działania 8.2 na liście IWIPK znajdują się 2 projekty:

- *Budowa stadionu miejskiego w Lublinie wraz z zagospodarowaniem przylegającego terenu* - wartość dofinansowania z EFRR zgodnie z podpisaną umową wynosi 67 398 200,00 PLN, co stanowi 22,09% alokacji na Działanie. Przewidywany termin zakończenia realizacji projektu to grudzień 2013 r. Do końca okresu sprawozdawczego zatwierdzone zostały wnioski o płatność na wartość dofinansowania 428 303,13 PLN, co stanowi 0,64% wnioskowanego dofinansowania UE.
- w okresie sprawozdawczym na listę IWIPK wpisano projekt „powodziowy” - „Odbudowa gminnego stadionu sportowego Szczekarków” o wartości dofinansowania z EFRR zgodnie z IWIPK wynoszącej 770 000,00 PLN, co stanowi 0,25% alokacji na Działanie.

## **Postęp rzeczowy**

Realizacja wskaźników VIII Osi Priorytetowej przedstawia się następująco:

Wskaźnik **Liczba projektów z zakresu edukacji** został osiągnięty na poziomie 29 szt., co stanowi 58% wartości docelowej dla roku 2015. Na podstawie podpisanych umów wartość przedmiotowego wskaźnika wzrośnie do 46 szt., co stanowi 92% wartości docelowej dla 2015 roku.

Wskaźnik **Liczba wspartych obiektów edukacyjnych** został osiągnięty na poziomie 35 szt., co stanowi 28,23% wartości docelowej dla roku 2015. Na podstawie podpisanych umów wartość przedmiotowego wskaźnika wzrośnie do 50 szt., co stanowi 40,32% wartości docelowej dla 2015 roku.

Wskaźnik **Liczba projektów z zakresu: ochrony zdrowia, pomocy społecznej** został osiągnięty na poziomie 69 szt., co stanowi 81,18% wartości docelowej dla roku 2015. Na podstawie podpisanych umów wartość przedmiotowego wskaźnika wzrośnie do 90 szt., co stanowi 105,88% wartości docelowej dla 2015 roku.

Wskaźnik **Liczba zmodernizowanych: szpitali, obiektów pomocy społecznej** został osiągnięty na poziomie 16 szt., co stanowi 32% wartości docelowej dla roku 2015. Na podstawie podpisanych umów wartość przedmiotowego wskaźnika wzrośnie do 26 szt., co stanowi 52% wartości docelowej dla 2015 roku.

Wskaźnik **Liczba szpitali, które zakupiły sprzęt medyczny** został osiągnięty na poziomie 24 szt., co stanowi 80% wartości docelowej dla roku 2015. Na podstawie podpisanych umów wartość przedmiotowego wskaźnika wzrośnie do 30 szt., co stanowi 100% wartości docelowej dla 2015 roku.

Wskaźnik **Pojemność (capacity) wspartych obiektów szkół wyższych** został osiągnięty na poziomie 1 236 osób, co stanowi 77,25% wartości docelowej dla roku 2015. Na podstawie podpisanych umów wartość przedmiotowego wskaźnika wzrośnie do 36 470 osób, co stanowi 2 279% wartości docelowej dla 2015 roku.

Na podstawie podpisanych umów wartość wskaźnika **Pojemność (capacity) wspartych obiektów infrastruktury sportowej** osiągnie wartość 38 059 osób, co stanowi 106,01% wartości docelowej dla 2015 roku.

Na podstawie podpisanych umów, IZ przewiduje problemy z osiągnięciem wskaźnika **Liczba obiektów edukacyjnych wykorzystywanych w kształceniu ustawicznym oraz zawodowym** na zakładanym w Programie poziomie 30 szt., ponieważ Beneficjenci RPO WL głównie skupili się na realizacji projektów dotyczących wsparcia szkół podstawowych, gimnazjów oraz szkół ponadgimnazjalnych.

Wskaźnik **Liczba szkół wyposażonych w pracownie komputerowe** został osiągnięty na poziomie 13 szt., co stanowi 32,50% wartości docelowej dla roku 2015. Niska realizacja przedmiotowego wskaźnika może także wynikać z faktu aplikowania o środki zespołów szkół w którym są szkoły podstawowe, gimnazja oraz szkoły ponadgimnazjalne. W związku z powyższym

jedna pracownia służy więcej niż jednej szkole. Zgodnie z danymi statystycznymi dotyczącymi roku szkolnego 2010/2011 na terenie województwa lubelskiego szkoły posiadające pracownie komputerowe: podstawowe - 95,9%, gimnazja – 82,7%, szkoły ponadgimnazjalne – około 80%.

Wskaźnik **Potencjalna liczba specjalistycznych badań medycznych przeprowadzonych sprzętem zakupionym w wyniku realizacji projektów** został osiągnięty na poziomie 172 304 szt., co stanowi 34,46% wartości docelowej dla roku 2015. Na podstawie podpisanych umów wartość przedmiotowego wskaźnika wzrosła do 401 732 szt., co stanowi 80,35% wartości docelowej dla 2015 roku.

Wskaźnik **Wartość zakupionego sprzętu (onkologia, choroby układu krążenia)** został osiągnięty na poziomie 23 352 046,69 PLN, co stanowi 29,19% wartości docelowej dla roku 2015. Na podstawie podpisanych umów wartość przedmiotowego wskaźnika wzrosła do 31 570 660,99 PLN, co stanowi 39,46% wartości docelowej dla 2015 roku. Niski poziom przedmiotowego wskaźnika wynika z faktu, iż w ramach Działania 8.3 finansowane są zarówno szpitale jak i przychodnie, które kupują sprzęt medyczny w ramach realizacji projektów, lecz nie jest to sprzęt w zakresie onkologii czy chorób układu krążenia.

Wskaźnik **Liczba studentów korzystających z infrastruktury wspartej w wyniku realizacji projektów** został osiągnięty na poziomie 700 osób co stanowi 1% wartości docelowej dla roku 2015. Na podstawie podpisanych umów wartość przedmiotowego wskaźnika wzrosła do 107 617 osób, co stanowi 153,74% wartości docelowej dla 2015 roku.

**Liczba uczniów korzystających z infrastruktury wspartej w wyniku realizacji projektów** Wskaźnik ten został osiągnięty na poziomie 16 646 osób, co stanowi 13,87% wartości docelowej dla roku 2015. Na podstawie podpisanych umów wartość przedmiotowego wskaźnika wzrosła do 178 107 osób, co stanowi 148,42% wartości docelowej dla 2015 roku.

W celu zwiększenia stopnia realizacji założonych dla VIII Osi Priorytetowej wskaźników, IZ planuje podpisanie umów z listy wniosków zatwierdzonych do realizacji przez ZWL oraz z list rezerwowych w ramach *Działań 8.2-8.4*.

## **Wnioski**

Biorąc pod uwagę powyższe należy stwierdzić, iż realizacja VIII Osi Priorytetowej w okresie sprawozdawczym przebiegała bez większych zakłóceń. Instytucja Zarządzająca stale monitoruje zarówno postęp finansowy jak i rzeczowy Priorytetu oraz podejmuje środki zaradcze w celu wyeliminowania ewentualnych zagrożeń. Z poczynionych obserwacji wynika, iż wszystkie Działania VIII Priorytetu cieszyły się bardzo dużym zainteresowaniem Beneficjentów, co przełożyło się na wartości osiągniętych lub planowanych do osiągnięcia wartości wskaźników postępu rzeczowego. Na podstawie planowanych do podpisania umów o dofinansowanie Instytucja Zarządzająca szacuje, iż wszystkie wartości docelowe wskaźników postępu rzeczowego zostaną osiągnięte, a niektóre z nich nawet przekroczone.

## Oś Priorytetowa IX: Pomoc techniczna

Szczegółowy Opis IX Osi Priorytetowej zamieszczony został w punkcie 6 sprawozdania – Informacja nt. wykorzystania pomocy technicznej.

### Wydane decyzje o dofinansowaniu

Tabela 1.3.51. Wydane decyzje o dofinansowaniu – Oś Priorytetowa IX Pomoc techniczna.

Działanie	Liczba w okresie	Wartość w okresie	Liczba narastająco	Wartość narastająco	% alokacji na Działanie
9.1	0	1 659 906	36	62 588 583	52,03%
9.2	0	285 135	16	11 736 977	56,40%
<b>Oś IX</b>	<b>0</b>	<b>1 945 041</b>	<b>52</b>	<b>74 325 560</b>	<b>52,68%</b>

Wykres 1.3.39.

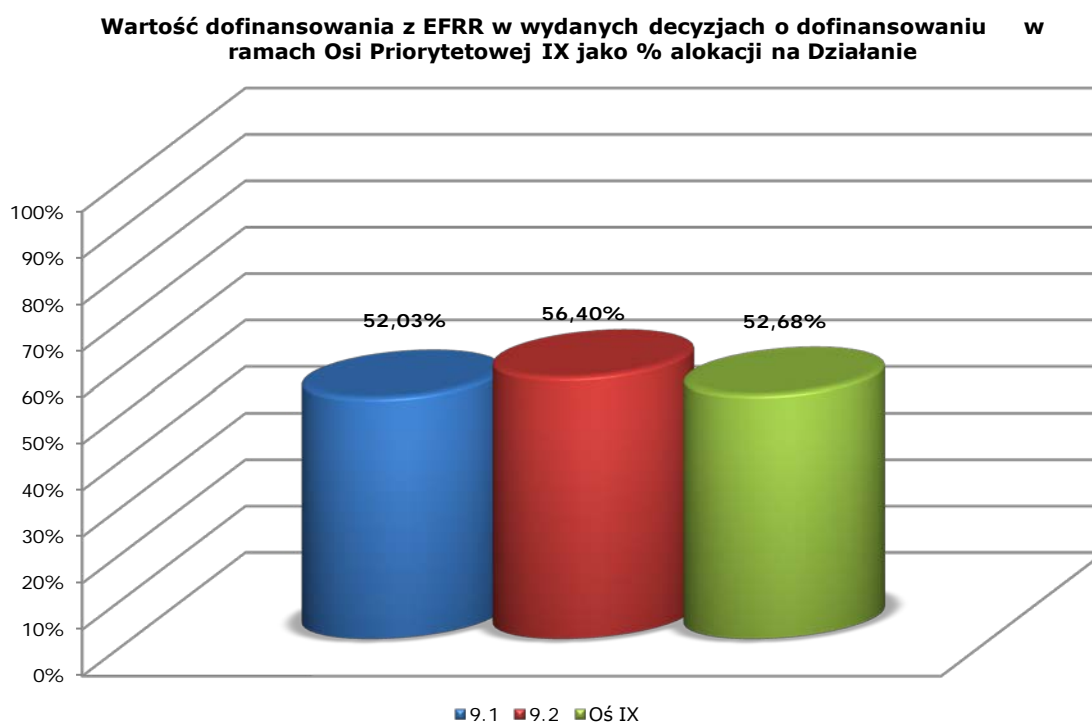

### Wnioski o płatność

Tabela 1.3.52. Wnioski o płatność (zatwierdzone) – Oś Priorytetowa IX Pomoc techniczna.

Działanie	Liczba w okresie	Wartość w okresie	Liczba narastająco	Wartość narastająco	% alokacji na Działanie
9.1	27	7 754 823	213	47 881 080	39,81%
9.2	5	1 011 982	64	7 398 131	35,55%

<b>Oś IX</b>	<b>32</b>	<b>8 766 806</b>	<b>277</b>	<b>55 279 211</b>	<b>39,18%</b>
--------------	-----------	------------------	------------	-------------------	---------------

Wykres 1.3.40.

**Wartość dofinansowania z EFRR we wnioskach o płatność w ramach Osi Priorytetowej IX jako % alokacji na Działanie**

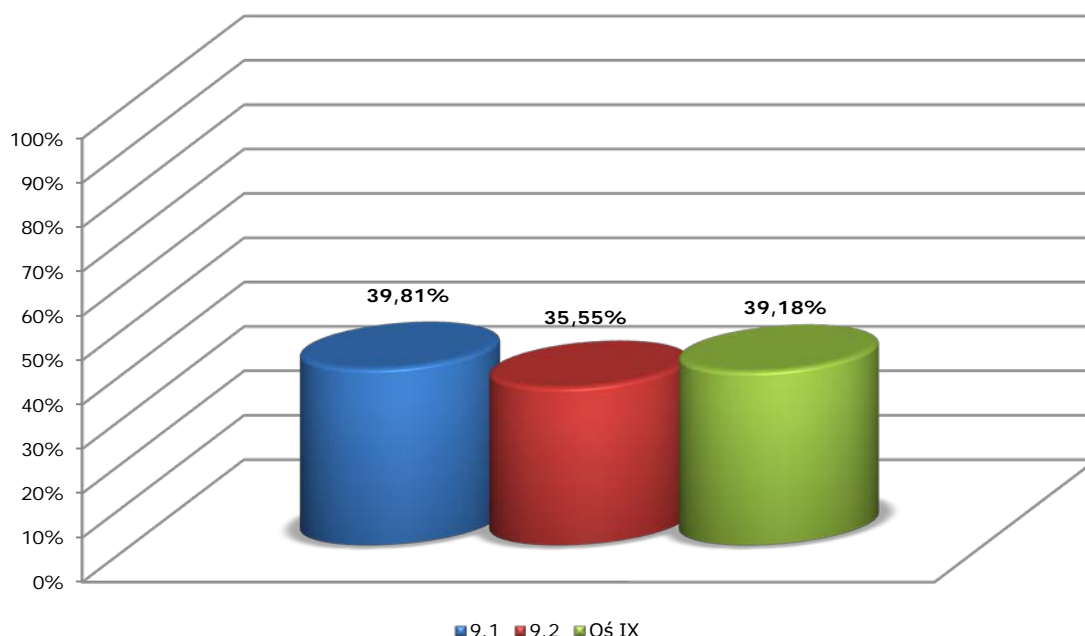

**Certyfikacja do KE**

Tabela 1.3.53. Certyfikacja do KE - Oś Priorytetowa IX Pomoc techniczna.

Oś Priorytetowa	Wartość w okresie	Wartość narastająco	% alokacji na Oś
<b>IX</b>	7 094 834	50 024 085	35,46%

W ramach IX Osi Priorytetowej w okresie sprawozdawczym **zakończyła się realizacja 8 projektów**, zaś narastająco zakończonych zostało **44** projekty.

**Postęp rzeczowy**

Osiągnięcie Celu IX Osi Priorytetowej jakim jest „zapewnienie efektywnego oraz zgodnego z prawem i politykami wspólnotowymi wdrażania RPO WL poprzez wsparcie instytucji uczestniczących w zarządzaniu i wdrażaniu” realizowane jest poprzez takie wskaźniki jak:

**Liczba etatów współfinansowanych z PT** - osiągnięta wartość w I połowie 2012 r. wynosi 213 szt., (przy zakładanej 150 szt.), a więc przekroczenie wartości tego wskaźnika wynosi 63 etaty. Wartość tego wskaźnika została przekroczona ze względu na zwiększenie zakładanego docelowego stanu zatrudnienia personelu w ramach realizacji Programu. Wzrost stanu zatrudnienia podyktowany jest zarówno zwiększeniem ilości zadań niezbędnych do wdrażania RPO WL, jak również potrzebą podniesienia efektywności ich realizacji. W związku z powyższym nadal przewiduje się wzrost tego wskaźnika do poziomu 230 etatów w 2015 r.(153,33% założonej wartości w Programie).

**Liczba zakupionego sprzętu komputerowego** - osiągnięta wartość w I połowie 2012 r. wyniosła 284 szt. (założenia do końca 2015 r. – 150 szt.), co stanowi 189,33% zakładanej wartości docelowej. Wzrost tego wskaźnika wiąże się ze wzrostem wskaźnika „Liczba etatów współfinansowanych z PT”. Wzrost liczby etatów współfinansowanych z PT, jest czynnikiem wpływającym bezpośrednio na konieczność zwiększenia liczby zakupionego sprzętu na potrzeby większego zespołu pracowników wdrażających Program. W związku z powyższym przewiduje się wzrost tego wskaźnika do poziomu 283 szt. w 2015 r., co będzie stanowiło 188,67% założonej wartości docelowej.

**Liczba kampanii informacyjnych i promocyjnych** - wartość przedmiotowego wskaźnika w okresie sprawozdawczym wynosi 7 (założenia do końca 2015 r. – 10 szt.), co stanowi 70% wartości docelowej. Wartości wskaźnika wynika bezpośrednio z obowiązku corocznego przeprowadzania kampanii informacyjnej i/lub promocyjnej przez IZ RPO. Obowiązek ten nakłada Strategia komunikacji Funduszy Europejskich w Polsce w ramach Narodowej Strategii Spójności na lata 2007-2013. Biorąc pod uwagę dotychczasową praktykę oraz cykl rozliczania projektów szacuje się, że wartość wskaźnika wzrośnie do 8 szt.

**Liczba zleconych ekspertyz, analiz** - osiągnięta wartość omawianego wskaźnika w I połowie 2012 r. wynosi 27 szt. (założenia do końca 2015 r. – 22 szt.), co stanowi 122,73% wartości docelowej. Przewiduje się dalszy wzrost tego wskaźnika do poziomu 62 szt. Przekroczenie wartości wskaźnika wynika z potrzeby przeprowadzenia analiz i ekspertyz w początkowej fazie programowania, oraz zmiany metodologii zliczania wskaźnika na poziomie IX Osi.

**Liczba szkoleń, seminariów i konferencji dla beneficjentów** – osiągnięta wartość omawianego wskaźnika w I połowie 2012 r. wynosi 63 szt. (założenia do końca 2015 r. – 25 szt.), co stanowi 252% wartości docelowej. Przekroczenie zakładanych wartości wynika ze stale rosnących potrzeb Beneficjentów RPO WL, w zakresie dostępu do bezpłatnych szkoleń dotyczących realizacji projektów w ramach RPO WL na lata 2007-2013. Zarówno IZ RPO, jak i IP II wychodzą naprzeciw tym oczekiwaniom i organizują większą niż pierwotnie założono w Programie liczbę szkoleń.

**Liczba osób uczestniczących w szkoleniach, seminariach i konferencjach** - osiągnięta wartość omawianego wskaźnika na koniec okresu sprawozdawczego wynosi 7 073 osoby (założenia do końca 2015 r. – 5000 osób), co stanowi 141,46% wartości docelowej. Przekroczenie zakładanych wartości wynika z tego, iż wraz ze wzrostem liczby organizowanych szkoleń wzrasta liczba osób, które w nich uczestniczyły.

Z uwagi na dotychczasową praktykę oraz cykl rozliczania projektu szacuje się, że wartość wskaźnika możliwa do osiągnięcia wyniesie 7 349 osób.

**Liczba przeszkolonego personelu zaangażowanego we wdrażanie RPO** - wielkość tego wskaźnika jest bezpośrednią konsekwencją kształtowania się wielkości wskaźnika „Liczba etatów współfinansowanych z PT”. Wartość przedmiotowego wskaźnika wynosi 214 (założenia do końca 2015 r. – 150), co stanowi 142,67% wartości docelowej. Należy to tłumaczyć faktem zwiększenia stanu zatrudnienia, a co za tym idzie wzrostem liczby pracowników zajmujących się wdrażaniem RPO WL biorących udział w różnego rodzaju szkoleniach, kursach językowych oraz studiach podyplomowych. Przewiduje się, że wskaźnik ten w dalszym okresie może osiągnąć wartość 230 osób.

**Liczba odwiedzin portalu [www.rpo.lubelskie.pl](http://www.rpo.lubelskie.pl)** - osiągnięta wartość omawianego wskaźnika w okresie sprawozdawczym wynosi 4 185 283 szt. (założenia do końca 2015 r. – 3 500 000 szt.), co stanowi 119,58% wartości docelowej. Szacuje się, że wartość wskaźnika wzrośnie do ok. 4,2 mln sztuk.

## 2. Opis istotnych problemów we wdrażaniu oraz podjętych środków zaradczych

W I pierwszym półroczu 2012 roku problemy z wdrażaniem Programu nie uległy znacznej zmianie w stosunku do poprzedniego okresu sprawozdawczego. Nadal Wnioskodawcy mają trudności z terminowym i zgodnym z harmonogramem przedkładaniem dokumentów niezbędnych do prawidłowej realizacji umowy o dofinansowanie. Przeszkody pojawiają się też w związku ze zmianą zakresu rzeczowego projektu wybranego do wsparcia przed podpisaniem umowy. W przypadkach pojawiających się problemów, Instytucja Zarządzająca oraz IP II wykorzystywały dotychczas wypracowane działania zaradcze, przedstawione już w poprzednich sprawozdaniach.

Wśród nowych problemów, które pojawiły się w okresie sprawozdawczym, były trudności z osiągnięciem przez Beneficjentów wskaźników rezultatu, zwłaszcza wskaźnika zatrudnienia, powodujące niski poziom realizacji wskaźnika kluczowego RPO. Zastosowanym środkiem zaradczym było dokonanie zmian w Instrukcji Wykonawczej IP II (zatwierdzonej 28.06.2012 r.), umożliwiające przedłużenie maksymalnie o rok okresu na osiągnięcie zakładanych wskaźników rezultatu. Jednocześnie zorganizowano spotkanie Beneficjentów z ekspertem Lubelskiej Agencji Wspierania Przedsiębiorczości w Lublinie, na temat trwałości oraz promocji projektów realizowanych w ramach I i II Osi RPO WL 2007-2013.

W celu poprawy realizacji programu w I półroczu 2012 r. IP II podjęła następujące działania:

1. Wprowadzono zmiany w Wytycznych dla Wnioskodawców, polegające na doprecyzowaniu zapisów zawartych w dokumentacji konkursowej, odnoszące się do sposobów udokumentowania przez Wnioskodawcę posiadania środków finansowych na realizację projektu. Ponadto uszczegółowiono zapisy dotyczące potwierdzenia wyciągu z rachunku bankowego w oparciu o Prawo bankowe.
2. W okresie sprawozdawczym opracowano „Katalog dziedzin gospodarczych o wysokim poziomie intensywności B+R”. Dokument ten zawiera wykaz działalności gospodarczych - kodów PKD, które będą preferowane przy wyborze projektów do dofinansowania zgodnie z zaleceniami Komisji Europejskiej.
3. Zorganizowano spotkanie warsztatowe dla przedstawicieli instytucji otoczenia biznesu zainteresowanych aplikowaniem o środki z Działania 2.3 A, dotyczące propozycji zmian w zakresie dokumentacji konkursowej dla tego działania.
4. W związku z pojawiającymi się wątpliwościami dotyczącymi generatora wniosków zorganizowano czat z ekspertami poświęcony obsłudze Lubelskiego Systemu Informatycznego. Na stronach e-LSi dodano dokument z listą najczęściej napotykanym problemów i sposobami ich rozwiązywania.

W okresie sprawozdawczym IZ RPO WL napotkała bariery w obszarze zamówień publicznych. Aby zapobiec występującym problemom planowane jest przeprowadzenie szkolenia dla Beneficjentów, na którym omówione zostanie aktualnie obowiązujące Prawo Zamówień Publicznych. W trakcie szkolenia położony zostanie nacisk na praktyczne aspekty w postępowaniu. Omówione zostaną również typy nieprawidłowości oraz najczęściej popełniane błędy w realizacji projektu oraz ich konsekwencje (sankcje wobec Beneficjenta związane z nieprawidłowościami: korekty finansowe, zwrot dotacji, zarzut naruszenia dyscypliny finansów publicznych).

Ponadto podczas wdrażania IX Osi pojawił się problemy związane z udzielaniem zamówień publicznych do 14 000 EUR. Ich powodem jest brak dokumentów regulujących aspekt upublicznienia zamówień w tym trybie. Zgodnie z zasadą gospodarności i racjonalności wydatków, udzielenie zamówienia należy poprzedzić rozeznaniem rynku. Regulamin udzielania zamówień publicznych w Urzędzie Marszałkowskim Województwa Lubelskiego w Lublinie nie określa, gdzie należy zamieszczać ogłoszenia (zaproszenia do składania ofert) ani w jakiej formie. W związku z tym, rozeznanie rynku wraz z oszacowaniem kosztów przeprowadzane było dotychczas wyłącznie drogą elektroniczną bez publikacji ogłoszenia na stronie internetowej. Kolejną wątpliwość w obszarze PZP dotyczyła wyboru dostawcy z listy tzw. dostawców kwalifikowanych. Zastosowanym środkiem zaradczym było wprowadzenie zmian do Instrukcji Wykonawczej IZ, zgodnie z którymi rozeznanie rynku przeprowadza się w formie pisemnej lub drogą elektroniczną, jeżeli wartość zamówienia przekracza równowartość kwoty 4 000 euro lub drogą telefoniczną, jeżeli wartość zamówienia nie przekracza w/w kwoty. Dodatkowo, po uzyskaniu zgody Dyrektora

Departamentu Regionalnego Programu Operacyjnego, informacja z zaproszeniem do składania wycen na realizację danego zamówienia może zostać zamieszczona na stronie internetowej. Opisane zmiany zostały przyjęte uchwałą Zarządu Województwa Lubelskiego 24 kwietnia 2012 r.

W celu bardziej efektywnego i sprawnego wykorzystania środków z RPO, Komitet Monitorujący Regionalny Program Operacyjny Województwa Lubelskiego na lata 2007 – 2013 uchwałą Nr 46/12 z dnia 21 czerwca 2012 roku zatwierdził realokację środków w ramach osi priorytetowych. Dzięki przesunięciu funduszy wygospodarowano dodatkowe środki na projekty składane przez nowopowstałe przedsiębiorstwa. Na zmianach zyskują też Beneficjenci którzy starają się o unijne wsparcie na inwestycje w „zieloną energię”, drogi, rewitalizacje oraz kulturę i turystykę.

**Tabela 2.1. Zatwierdzona przez Komitet Monitorujący realokacja środków RPO WL**

<b>I Oś Priorytetowa</b>		
<b>Z Działania</b>	<b>Na Działanie</b>	<b>Kwota w EUR.</b>
<b>1.5 Dotacje inwestycyjne w dziedzinie turystyki</b>	1.1 Dotacje dla nowopowstałych mikroprzedsiębiorstw	5 411 856
<b>III – VIII Oś Priorytetowa</b>		
<b>Z Działania</b>	<b>Na Działanie</b>	<b>Kwota w EUR.</b>
<b>3.1 Tworzenie terenów inwestycyjnych</b>	3.2 Rewitalizacja zdegradowanych obszarów miejskich	2 000 000
<b>5.2 Lokalny układ transportowy</b>	5.1 Regionalny układ transportowy	2 807 729
<b>5.3 Miejski transport publiczny</b>	5.1 Regionalny układ transportowy	362 624
<b>5.5 Transport lotniczy</b>	5.1 Regionalny układ transportowy	2 107 778
<b>6.1 Ochrona i kształtowanie środowiska</b>	6.2 Energia przyjazna środowisku	16 000 000
<b>7.2 Promocja kultury i turystyki</b>	7.1 Infrastruktura kultury i turystyki	405 670
<b>7.3 Współpraca międzyregionalna</b>	7.1 Infrastruktura kultury i turystyki	290 226

Omówienie zmian Uszczegółowienia RPO WL zostało zawarte w punkcie 1.3 niniejszego sprawozdania.

**3. Informacje o przeprowadzonych kontrolach w trakcie realizacji programu w okresie sprawozdawczym**

**3.1. Informacja o działaniach podjętych w ramach kontroli realizacji programu**

**3.2. Informacja o działaniach podjętych w ramach kontroli realizacji projektów**

**3.3. Informacja o działaniach podjętych w ramach kontroli krzyżowej**

**3.4. Informacja o działaniach kontrolnych podjętych przez inne instytucje (np. NIK, KE)**

**3.5. Informacja o stwierdzonych uchybieniach i nieprawidłowościach**

**3.6. Informacja nt. kwot odzyskanych oraz kwot pozostałych do odzyskania**

Część sprawozdania dotycząca przeprowadzonych kontroli w trakcie realizacji Programu nie dotyczy sprawozdania okresowego za I półrocze.



#### 4. Oświadczenie instytucji zarządzającej o przestrzeganiu prawa wspólnotowego podczas realizacji programu

Zgodnie z art. 67 ust 2 lit. f *Rozporządzenia nr 1083/2006* nie wystąpiły w okresie sprawozdawczym problemy związane z przestrzeganiem prawa wspólnotowego podczas realizacji RPO WL. Pracownicy IZ RPO powzięli wszelkie możliwe środki zapewniające przestrzeganie polityk wspólnotowych. W projektach będących w trakcie realizacji nie wystąpiły problemy dotyczące prawa wspólnotowego, zasady polityk wspólnotowych były przestrzegane: zgodność projektów energetycznych z dyrektywą 2003/55, zgodność z dyrektywą środowiskową, pomocą publiczną oraz zamówieniami publicznymi. Zachowana była zasada równości szans (płci), partnerstwa na etapie realizacji projektów i rozliczania wydatków Beneficjentów, nie wystąpiły działania przyczyniające się do dyskryminacji grup defaworyzowanych, w związku z tym nie monitorowano danych eliminujących bariery tych grup. W zakresie działań informacyjnych i promocyjnych również zachowywane były zasady i polityki wspólnotowe.

<b>Oświadczam, iż informacje zawarte w sprawozdaniu są prawdziwe oraz, że zgodnie z moją wiedzą, program realizowany jest w zgodzie z przepisami prawa wspólnotowego, w tym w następujących obszarach:</b>  1) polityka konkurencji; 2) polityka zamówień publicznych; 3) polityka ochrony środowiska; 4) polityka równych szans.	<b>Data i miejsce:</b>
	18.09.2012 r., Lublin
	<b>Imię i nazwisko osoby upoważnionej do zatwierdzenia sprawozdania i wydania oświadczenia w ramach instytucji zarządzającej:</b>
	Marek Kowalski – z-ca Dyrektora Departamentu Regionalnego Programu Operacyjnego UMWL w Lublinie
	<b>Podpis osoby upoważnionej do zatwierdzenia sprawozdania:</b>  .....

##### 4.1. Zgodność realizowanego programu z prawodawstwem w zakresie zamówień publicznych

W I półroczu 2012 r. nie wystąpiły żadne problemy ani nieprawidłowości o charakterze systemowym związane ze stosowaniem ustawy Prawo zamówień publicznych w ramach realizacji I – IX Osi Priorytetowej RPO WL.

Beneficjent, który podpisze umowę o dofinansowanie realizacji projektu w ramach RPO WL zobowiązany jest do stosowania ustawy Prawo Zamówień Publicznych w zakresie, w jakim ustawa ta nakłada na Beneficjenta obowiązek jej stosowania w trakcie realizacji projektu. Jeśli uprawniona instytucja stwierdzi, że podczas realizacji projektu Beneficjent nie stosował ustawy, choć był do tego zobowiązany na mocy art. 3 tej ustawy, wydatki poniesione przez Beneficjenta mogą zostać w całości uznane za niekwalifikowane, a Beneficjent zostanie wezwany do ich zwrotu wraz z odsetkami zgodnie z zasadami określonymi w umowie o dofinansowanie realizacji projektu.

Na Beneficjentach, którzy na mocy art. 3 ustawy PZP nie są zobowiązani do jej stosowania, spoczywa ciężar udowodnienia, że zasada efektywności została zachowana. Oznacza to, iż Beneficjent powinien zgromadzić i przedstawić instytucjom uprawnionym do kontroli dokumenty, które dowodzą, że dokonany w ramach projektu wydatek jest oszczędny i dzięki niemu uzyskiwane są efekty założone w projekcie. Dokumentami takimi mogą być pisemne protokoły z negocjacji

handlowych (podpisane przez obie strony), oświadczenia Beneficjenta uzasadniające dokonany wybór wykonawcy/dostawcy, pisemne oferty firm konkurencyjnych w stosunku do wykonawcy/dostawcy, z którym Beneficjent podpisze umowę.

#### **4.2. Zgodność programu z zasadami pomocy publicznej**

Zasady przyznawania pomocy publicznej Beneficjentom w ramach RPO WL na lata 2007-2013 są zgodne z zatwierdzonymi schematami pomocowymi.

Pomoc publiczna w Regionalnym Programie Operacyjnym Województwa Lubelskiego na lata 2007-2013 udzielana była dotychczas według poniższych schematów:

Działania 1.1, 1.2, 1.3, 1.4A, 1.4B, 1.5, 1.6, 2.4A, – zostały w całości objęte pomocą publiczną zgodnie z:

- Rozporządzeniem Ministra Rozwoju Regionalnego z dnia 15 grudnia 2010 r. w sprawie udzielania regionalnej pomocy inwestycyjnej w ramach regionalnych programów operacyjnych.
- Rozporządzeniem Ministra Rozwoju Regionalnego z dnia 8 grudnia 2010 r. w sprawie udzielania pomocy *de minimis* w ramach regionalnych programów operacyjnych.

Działania 1.6 A, 1.6 B - zostały w całości objęte pomocą publiczną zgodnie z:

- Rozporządzeniem Ministra Rozwoju Regionalnego z dnia 15 grudnia 2010 r. w sprawie udzielania regionalnej pomocy inwestycyjnej w ramach regionalnych programów operacyjnych.
- Rozporządzeniem Ministra Rozwoju Regionalnego z dnia 17 czerwca 2010 r. w sprawie udzielania pomocy na projekty w zakresie badań i rozwoju w ramach regionalnych programów operacyjnych.
- Rozporządzeniem Ministra Rozwoju Regionalnego z dnia 8 grudnia 2010 r. w sprawie udzielania pomocy *de minimis* w ramach regionalnych programów operacyjnych.

Działania 1.7, 2.4 B – zostały w całości objęte pomocą publiczną zgodnie z:

- Rozporządzeniem Ministra Rozwoju Regionalnego z dnia 8 grudnia 2010 r. w sprawie udzielania pomocy *de minimis* w ramach regionalnych programów operacyjnych.

Działanie 2.2 – zostało w całości objęte pomocą publiczną zgodnie z:

- Rozporządzeniem Ministra Rozwoju Regionalnego z dnia 7 grudnia 2009 r. w sprawie udzielania pomocy na inwestycje w zakresie: energetyki, infrastruktury telekomunikacyjnej, infrastruktury sfery badawczo-rozwojowej, lecznictwa uzdrowiskowego w ramach regionalnych programów operacyjnych.

Działanie 2.3A – zostało w całości objęte pomocą publiczną zgodnie z:

- Rozporządzeniem Ministra Rozwoju Regionalnego z dnia 20 maja 2009 r. w sprawie udzielania pomocy na wzmacnianie potencjału instytucji otoczenia biznesu w ramach regionalnych programów operacyjnych – pomoc publiczna.

Działanie 2.3B – zostało w całości objęte pomocą publiczną zgodnie z:

- Rozporządzeniem Ministra Rozwoju Regionalnego z dnia 20 maja 2009 r. w sprawie udzielania pomocy na wzmacnianie potencjału instytucji otoczenia biznesu w ramach regionalnych programów operacyjnych.
- Rozporządzeniem Ministra Rozwoju Regionalnego z dnia 20 maja 2009 r. w sprawie udzielania pomocy na wzmocnienie potencjału instytucji otoczenia biznesu w ramach regionalnych programów operacyjnych - pomoc publiczna – pomoc *de minimis*.

Działania 3.2 – zostało w całości objęte pomocą publiczną zgodnie z:

- Rozporządzeniem Ministra Rozwoju Regionalnego z dnia 9 czerwca 2010 r. w sprawie udzielania pomocy na rewitalizację w ramach regionalnych programów operacyjnych.

Działanie 5.5 - zostało w całości objęte pomocą publiczną zgodnie z:

- Rozporządzeniem Ministra Rozwoju Regionalnego z dnia 8 października 2009 r. w sprawie udzielania pomocy inwestycyjnej w zakresie portów lotniczych w ramach regionalnych programów operacyjnych.

Działanie 7.1 – zostało w całości objęte pomocą publiczną zgodnie z:

- Rozporządzeniem Ministra Rozwoju Regionalnego z dnia 16 grudnia 2008 r. zmieniające rozporządzenie w sprawie udzielania regionalnej pomocy inwestycyjnej w ramach regionalnych programów operacyjnych.
- Rozporządzeniem Ministra Rozwoju Regionalnego z dnia 2 października 2007 r. w sprawie udzielania pomocy *de minimis* w ramach regionalnych programów operacyjnych.

Stan zakontraktowanej i przekazanej pomocy publicznej oraz pomocy *de minimis* w ramach ww. schematów na dzień 30 czerwca 2012 roku przedstawia się następująco:

- kontraktacja – od początku realizacji Programu liczba projektów objętych pomocą publiczną oraz pomocą *de minimis* wynosi 1 350 sztuk na łączną wartość wydatków kwalifikowanych w kwocie 1 710 232 516,17 PLN.
- przekazana pomoc publiczna oraz pomoc *de minimis* – od początku realizacji Programu wypłacono 610 107 764,09 PLN dofinansowania, w tym dofinansowanie ze środków UE wyniosło 518 851 872,85 PLN.

W tabeli nr 3 zamieszczonej w **Załączniku I** do niniejszego sprawozdania zaprezentowano wielkości zakontraktowanej i przekazanej pomocy publicznej oraz pomocy *de minimis* od uruchomienia Programu Operacyjnego w podziale wg działań i podstawy udzielenia pomocy.

W okresie sprawozdawczym nie wystąpiły problemy z przyznaniem pomocy publicznej w ramach Regionalnego Programu Operacyjnego Województwa Lubelskiego na lata 2007-2013.

## 5. Informacja o realizacji dużych projektów

W ramach Regionalnego Programu Operacyjnego Województwa Lubelskiego na lata 2007 - 2013 realizowany jest jeden duży projekt w rozumieniu Art. 39 Rozporządzenia Rady WE nr 1083/2006. Umowa o dofinansowanie projektu pn. „**Rozbudowa Regionalnego Portu Lotniczego: Port Lotniczy Lublin S.A. (Świdnik)**” w ramach V osi priorytetowej: *Transport*, Działania 5.5: *Transport lotniczy* została podpisana w dniu 19 grudnia 2011 roku na całkowitą wartość projektu 502 127 170,13 PLN, w tym dofinansowanie z RPO WL (EFRR) to 125 000 000 PLN.

Koszty inwestycji projektu pokrywane są z następujących źródeł:

Tabela 5.1. Źródło finansowania kosztów inwestycji (PLN)

Koszt inwestycji (a)	Wkład wspólnotowy (b)	Budżet państwa (c)	Krajowy wkład prywatny (d)	Inne źródła (e)
502 127 170,13	125 000 000	19 439 823,53	357 687 346,60	—

a=b+c+d+e

Ponadto w okresie sprawozdawczym Beneficjent wyemitował obligacje o wartości 30 628 000 PLN z których między innymi pozyska środki na finansowanie inwestycji.

W omawianym okresie sprawozdawczym podpisano trzy aneksy do umowy, w wyniku których umożliwiono Beneficjentowi składanie wniosków o płatność częściej niż jeden raz w miesiącu, ale nie rzadziej niż raz na trzy miesiące. Jednocześnie ustalono, iż rzeczowe zakończenie realizacji projektu nastąpi 31 października 2012 roku, a finansowe 31 grudnia 2012 roku (w Studium Wykonalności zakładano iż będzie to odpowiednio 1 i 30 czerwca 2012 roku). Do końca okresu sprawozdawczego zatwierdzono siedem wniosków o płatność na całkowitą kwotę wydatków objętych wnioskami 54 376 439,30 PLN. Natomiast kwota środków przekazanych w ramach zaliczki wyniosła 32 694 592,22 PLN.

Stan przygotowania projektu jest na bieżąco monitorowany, a sam projekt objęty został wsparciem doradczym w ramach Inicjatywy Jaspers, realizowanej przez Komisję Europejską. Jako „duży projekt” musi uzyskać tzw. *potwierdzenie wkładu finansowego przez KE*. Port Lotniczy Lublin S.A. (Świdnik) zwrócił się z prośbą o wydłużenie terminu na złożenie uzupełnień do wniosku o potwierdzenie wkładu finansowego do dnia 30 kwietnia 2012 roku. Trwające uzgodnienia z Jaspersem i uwagi do wniosku wniesione przez IZ spowodowały opóźnienie w przekazaniu go do Komisji Europejskiej. Beneficjent poinformował Instytucję Zarządzającą, iż zastrzeżenia przez nią zgłoszone zostaną uwzględnione w ostatecznej wersji wniosku. Obecnie trwa weryfikacja wniosku o potwierdzenie wkładu finansowego. Opracowany przy współpracy z Inicjatywą Jaspers dokument zostanie przedłożony zgodnie z ustaleniami z Jaspers we wrześniu 2012 roku.

Pod koniec okresu sprawozdawczego Beneficjent złożył wniosek o rozpoczęcie procedury umożliwiającej nałożenie na Spółkę obowiązku użyteczności publicznej poprzez zawarcie stosownych umów - „*umowa Public Service Contract*” (PSC). Rozpoczęcie procedury nałożenia na Spółkę obowiązku użyteczności publicznej jest niezbędne do zatwierdzenia przez KE wniosku o dofinansowanie w ramach umowy z dnia 19 grudnia 2011 roku o dofinansowanie projektu pn. „**Rozbudowa Regionalnego Portu Lotniczego Port Lotniczy Lublin S.A. („Świdnik”)**” w ramach RPO WL na lata 2007 – 2013. W związku z trwającymi pracami nad przygotowaniem umowy PSC, Beneficjent jest w trakcie konsultacji tego dokumentu z przedstawicielami samorządów. Jednocześnie w tej sprawie odbyło się spotkanie przedstawicieli Portu Lotniczego z delegatami Inicjatywy Jaspers. Ze względu na istotę tego dokumentu oraz konieczność zatwierdzenia go przez organy uchwałodawcze samorządów, nastąpiło opóźnienie w przekazaniu wniosku o dofinansowanie projektu do Komisji Europejskiej.

Pilotażowy i skomplikowany charakter projektu, a także kwestie związane z pomocą publiczną i środowiskiem, powodują opóźnienia w przekazaniu całej dokumentacji do KE, czego

konsekwencją jest brak otrzymania pozytywnej oceny końcowej *Action Completion Note* od Inicjatywy Jaspers. Przewiduje się, że ostateczny wniosek o zatwierdzenie wkładu zostanie przekazany do KE jesienią 2012 roku.

## 6. Informacja nt. wykorzystania pomocy technicznej

Wysokość środków przeznaczonych z EFRR na wdrażanie Pomocy Technicznej w ramach Regionalnego Programu Operacyjnego WL na lata 2007-2013 wynosi 141 090 337,11 PLN. Kwota ta stanowi 2,77% środków przeznaczonych na realizację całego Programu. W ramach RPO WL z Pomocy Technicznej korzysta Instytucja Zarządzająca oraz Instytucja Pośrednicząca II stopnia, której rolę pełni Lubelska Agencja Wpierania Przedsiębiorczości w Lublinie. W ramach IZ RPO Beneficjentami Pomocy Technicznej są: Departament Regionalnego Programu Operacyjnego (DRPO) i Departament Finansów (DF).

W ramach Pomocy Technicznej od początku uruchomienia programu realizowano 52 projekty o wartości ogółem 83 771 491 PLN, w tym środki z EFRR 74 325 559,93 PLN, co stanowi 52,68% kwoty dofinansowania przeznaczonej na IX Oś Priorytetową.

Od początku uruchomienia Programu w ramach IX Osi Priorytetowej zostały poniesione wydatki we wnioskach o płatność na kwotę ogółem 64 564 343,38 PLN, w tym z EFRR 55 279 210,71 PLN. W okresie sprawozdawczym zostały zatwierdzone 32 wnioski o płatność na kwotę poniesionych wydatków 9 483 065,13 PLN w tym z EFRR 8 766 805,64 PLN. Poniesione wydatki nie przekraczają kwoty na nie zarezerwowanej.

Wdrażanie działań w ramach Pomocy Technicznej jest realizowane zgodnie z przyjętym Rocznym Planem Działań Pomocy Technicznej na 2012 rok.

W oparciu o decyzję Komisji Europejskiej z 13.12.2011 r. zmieniającą Regionalny Program Operacyjny Województwa Lubelskiego na lata 2007 – 2013, od stycznia 2012 roku Pomoc Techniczna jest w całości finansowana z EFRR.

### **Departament Regionalnego Programu Operacyjnego jako Instytucja Zarządzająca RPO WL realizuje następujące projekty:**

#### Działanie 9.1 – Wsparcie wdrażania RPO

- Projekt nr 1 „*Wsparcie wdrażania RPO – Zatrudnienie personelu w 2012 r.*” – RPLU.09.01.00-06-001/12 o wartości 8 267 200,00 PLN. z EFRR. W ramach projektu poniesione zostały koszty związane z wynagrodzeniem 126 osób (średnia liczba zatrudnienia w ciągu jednego miesiąca), które w okresie sprawozdawczym wyniosły 3 564 576,24 PLN. Projekt zrealizowany finansowo w 43,12%.
- Projekt nr 2 „*Wsparcie wdrażania RPO*” – RPLU.09.01.00-06-002/12 o wartości 2 560 800,00 PLN. z EFRR. W I połowie 2012 r. projekt został zrealizowany finansowo w 20,59%. W ramach przedmiotowego projektu zostały poniesione wydatki ogółem na kwotę 527 291,15 PLN. W podziale na zadania projekt przedstawia się następująco:
  - Zadanie 1 – podnoszenie kwalifikacji zawodowych personelu zaangażowanego w realizację RPO, w tym koszty szkoleń indywidualnych, blokowych, kursów językowych oraz studiów podyplomowych pracowników – 63 360,77 PLN. Kwota zaplanowana na wykonanie zadania to 584 700,00 PLN. Zadanie zrealizowane finansowo w 10,84%.
  - Zadanie 2 – organizacja i obsługa procesu naboru, selekcji, oceny i wyboru projektów, w tym koszty publikacji ogłoszeń prasowych oraz wynagrodzeń ekspertów (specjalistów) oceniających projekty ubiegające się o dofinansowanie ze środków RPO WL – 9 974,09 PLN. Kwota zaplanowana na wykonanie zadania to 71 820,00 PLN. Zadanie zrealizowane finansowo w 13,89%.
  - Zadanie 3 – wsparcie procesu kontroli realizacji projektów oraz systemu monitorowania projektów – 3 335,76 PLN. Kwota zaplanowana na wykonanie zadania to 44 500,00 PLN. Zadanie zrealizowane finansowo w 7,50%.
  - Zadanie 4 – organizacja i obsługa Komitetu Monitorującego, w tym koszty usług cateringowych oraz publikacji ogłoszeń prasowych – 1 983,05 PLN. Kwota zaplanowana na wykonanie zadania to 15 000,00 PLN. Zadanie zrealizowane finansowo w 13,22%.

- Zadanie 6 – zakup sprzętu komputerowego wraz z niezbędnym oprogramowaniem, sprzętu biurowego oraz wyposażenia i materiałów biurowych na potrzeby realizacji RPO, w tym zestawy komputerowe, urządzenia biurowe, meble biurowe oraz artykuły biurowe, programy komputerowe, licencje – 30 838,48 PLN. Kwota zaplanowana na wykonanie zadania to 394 100,00 PLN. Zadanie zrealizowane finansowo w 7,83%.
- Zadanie 7 – pokrycie kosztów związanych z zapewnieniem właściwych warunków technicznych niezbędnych do realizacji RPO, w tym koszty czynszu, opłat za telefony komórkowe oraz za infolinię – 394 406,86 PLN. Kwota zaplanowana na wykonanie zadania to 946 150 PLN. Zadanie zrealizowane finansowo w 41,69%.
- Zadanie 9 – koszty krajowych i zagranicznych delegacji służbowych, służące prawidłowemu przygotowaniu i wdrażaniu RPO oraz przygotowaniom do nowego okresu programowania – 20 128,17 PLN. Kwota zaplanowana na wykonanie zadania to 52 500,00 PLN. Zadanie zrealizowane finansowo w 38,34%.
- Zadanie 10 – przygotowanie analiz, badań, sprawozdań i innych ekspertyz na potrzeby RPO, a także przygotowanie niezbędnych dokumentów i analiz na potrzeby kolejnego okresu programowania. W I półroczu 2012 r. zadania nie realizowano. Kwota zaplanowana na wykonanie zadania w 2012 r. to 50 000,00 PLN.
- Zadanie 11 – koszty związane z przeprowadzeniem ewaluacji RPO (mid-term i ex-post) oraz przygotowanie ewaluacji ex-ante dotyczącej kolejnego programu. W I półroczu 2012 r. zadania nie realizowano. Kwota zaplanowana na wykonanie zadania to 350 000,00 PLN.
- Zadanie 12 – pokrycie innych kosztów. Poniesione wydatki to 3 263,97 PLN. Kwota zaplanowana na wykonanie zadania to 52 030,00 PLN. Zadanie zrealizowane finansowo w 6,27%

#### Działanie 9.2 - Informacja i promocja RPO

- Projekt „*Informacja i promocja RPO*” - RPLU.09.02.00-06-001/11 o wartości 3 700 000,00 PLN. W okresie sprawozdawczym projekt został zrealizowany finansowo w 2,82%. W ramach przedmiotowego projektu zostały poniesione wydatki ogółem na kwotę 104 310,11 PLN. W podziale na zadania projekt przedstawia się następująco:
  - Zadanie 1 – przygotowanie, wydruk i rozpowszechnienie materiałów informacyjnych i promocyjnych (m.in. aktualnych dokumentów programowych, podręczników wdrażania procedur, broszur, folderów, biuletynów tematycznych i innych publikacji na temat RPO na lata 2007-2013 oraz na temat kolejnego programu, w tym wizytówek, tablic informacyjnych, identyfikatorów). Poniesione zostały wydatki w wysokości 12 409,95 PLN. Kwota zaplanowana na wykonanie zadania to 310 810,00 PLN. Zadanie zrealizowane finansowo w 3,99%.
  - Zadanie 2 – koszty przygotowania i przeprowadzania kampanii informacyjno-promocyjnej oraz wydarzeń związanych z informacją i promocją RPO, w tym prowadzenie działań informacyjno-promocyjnych nt. nowego programu – 20 207,06 PLN. Kwota zaplanowana na wykonanie zadania to 2 822 490,00 PLN. Zadanie zrealizowane finansowo w 0,72%.
  - Zadanie 3 – stworzenie i administrowanie stron i serwisów internetowych na temat RPO WL na lata 2007 - 2013 oraz na temat kolejnego programu, w tym stworzenie elektronicznego systemu wspomagającego zarządzanie, wdrażanie, monitorowanie i kontrolę realizacji projektów i programu. W I półroczu 2012 r. zadania nie realizowano. Kwota zaplanowana na wykonanie zadania to 196 700,00 PLN.
  - Zadanie 4 – organizacja konferencji, seminariów, warsztatów, spotkań na temat RPO na lata 2007 - 2013 oraz na temat kolejnego programu. W I półroczu 2012 r. zadania nie realizowano. Kwota zaplanowana na wykonanie zadania to 10 000,00 PLN.
  - Zadanie 5 – organizacja i przeprowadzenie szkoleń dla beneficjentów na temat RPO na lata 2007 -2013 oraz na temat kolejnego programu – 71 693,10 PLN. Kwota zaplanowana na wykonanie zadania to 350 000,00 PLN. Zadanie zrealizowane finansowo w 20,48%.

- Zadanie 6 – stworzenie sieci wymiany informacji o zasięgu ponadlokalnym, ponadregionalnym i międzynarodowym, w celu wymiany doświadczeń i propagowania dobrych wzorów. W I półroczu 2012 r. zadania nie realizowano. Kwota zaplanowana na wykonanie zadania w 2012 r. to 10 000,00 PLN.

**Departament Finansów jako Instytucja Zarządzająca RPO WL realizował następujące projekty:**

Działanie 9.1 – Wsparcie wdrażania RPO

- Projekt nr 1 „*Wsparcie wdrażania RPO – Zatrudnienie personelu*” - RPLU.09.01.00-06-F01/12. Na koniec okresu sprawozdawczego stan zatrudnienia wyniósł 9 osób. W I półroczu 2012 r. wydatki związane z wynagrodzeniem pracowników wyniosły 196 903,52 PLN tj. 35,16% kwoty zaplanowanej na 2012 r., która wynosi – 560 000,00 PLN.
- Projekt nr 2 „*Wsparcie wdrażania RPO*” - RPLU.09.01.00-06-F02/12. Ogółem w I półroczu 2012 r. na realizację wydatkowano kwotę 4 574,39 PLN tj. 5,65 % planu na 2012 r., który wynosi 81 000,00 PLN.

W ramach przedmiotowego projektu poniesione zostały wydatki w podziale na poszczególne zadania:

- Zadanie 1 - podnoszenie kwalifikacji zawodowych personelu zaangażowanego w realizację RPO, w tym koszty szkoleń indywidualnych, kursów językowych oraz studiów podyplomowych pracowników. W okresie sprawozdawczym przeszkolono 5 osób oraz zakupiono podręcznik specjalistyczny. W I półroczu 2012 r. wydatkowano łącznie kwotę w wysokości 4 574,39 PLN tj. 9,09% planu na 2012 r., który wynosi 50 300,00 PLN.
- Zadanie 6 - zakup sprzętu komputerowego wraz z niezbędnym oprogramowaniem, sprzętu biurowego oraz wyposażenia i materiałów biurowych na potrzeby realizacji RPO. W okresie sprawozdawczym nie dokonywano żadnych zakupów. W związku z powyższym nie poniesiono wydatków na realizację tego zadania. Roczny Plan Działania zakłada wydatki na kwotę 30 700,00 PLN.

**Lubelska Agencja Wspierania Przedsiębiorczości jako Instytucja Pośrednicząca II stopnia realizowała następujące projekty:**

Działanie 9.1 – Wsparcie wdrażania RPO

- Projekt nr 1 „*Koszty personelu - Wsparcie wdrażania RPO WL*” - RPLU.09.01.00-06-L01/12 o wartości 5 412 600,00 PLN, w tym zadanie nr 1:
  - Zadanie 1 zatrudnienie personelu zaangażowanego w realizację RPO. W I półroczu 2012r. poniesione wydatki wyniosły 2 873 453,34 PLN. Finansowa realizacja projektu wyniosła 53,09%.
- Projekt nr 2 „*Wsparcie wdrażania RPO*” - RPLU.09.01.00-06-L02/12. Zaplanowane środki z budżetu UE wynoszą 1 912 900,00 PLN. Kwota wydatków całkowitych to 856 865,85 PLN. Finansowa realizacja projektu wyniosła 44,79%. W podziale na zadania projekt przedstawia się następująco:
  - Zadanie 1 - podnoszenie kwalifikacji zawodowych personelu zaangażowanego w realizację RPO (koszty szkoleń, kursów i związane z tym koszty delegacji oraz studia podyplomowe). Kwota wydatków całkowitych to 49 466,19 PLN. Finansowa realizacja zadania wyniosła 37,76% (środki przeznaczone na to zadanie – 131 000,00 PLN).
  - Zadanie 2 - organizacja i obsługa procesu naboru, selekcji, oceny i wyboru projektów (ogłoszenia w prasie, wynagrodzenia dla asesorów). Kwota wydatków całkowitych



- to 3 573,27 PLN. Finansowa realizacja zadania wyniosła 5,45% (środki przeznaczone na to zadanie – 65 600,00 PLN).
- Zadanie 3 - wsparcie procesu kontroli realizacji projektów (delegacje, zakup biletów autobusowych, badania lekarskie oraz ekspertyza). Kwota wydatków całkowitych to 54 521,23 PLN. Finansowa realizacja projektu wyniosła 44,76% (środki przeznaczone na to zadanie – 121 800,00 PLN).
  - Zadanie 6 - zakup sprzętu komputerowego wraz z niezbędnym oprogramowaniem, sprzętu biurowego oraz wyposażenia i materiałów biurowych na potrzeby realizacji RPO (zakup wyposażenia, zestawów komputerowych, akcesoriów komputerowych, zakup materiałów biurowych w tym: pieczęci, papieru xero i segregatorów, mebli biurowych oraz wydatek inwestycyjny). Kwota wydatków całkowitych to 149 468,17 PLN. Finansowa realizacja zadania wyniosła 58,45% (środki przeznaczone na to zadanie – 255 700,00 PLN).
  - Zadanie 7 - pokrycie kosztów związanych z zapewnieniem właściwych warunków technicznych niezbędnych do realizacji RPO (sprzątnięcie, wynajem pomieszczeń biurowych, opłaty za energię elektryczną, gaz, usługi telekomunikacyjne, ochronę, obsługa bhp i p.poż., konserwacja urządzeń, konwój oraz wynajem samochodu). Kwota wydatków całkowitych to 542 501,24 PLN. Finansowa realizacja zadania wyniosła 45,99% (środki przeznaczone na to zadanie – 1 179 600,00 PLN).
  - Zadanie 8 - pokrycie kosztów związanych z zapewnieniem właściwych warunków technicznych niezbędnych do realizacji RPO (meble do archiwum). Kwota wydatków całkowitych to 8 241,00 PLN. Finansowa realizacja zadania wyniosła 78,49% (środki przeznaczone na to zadanie – 10 500,00 PLN).
  - Zadanie 9 - koszty krajowych i zagranicznych delegacji służbowych. Kwota wydatków całkowitych to 1 192,45 PLN. Finansowa realizacja zadania wyniosła 7,01% (środki przeznaczone na to zadanie – 17 000,00 PLN).
  - Zadanie 12 - pokrycie innych kosztów niezbędnych do prawidłowego zarządzania i wdrażania programu (abonament BIP, usługi pocztowe, nadzór eksploatacyjny, opłata za wodę, czynsz za barki i stojaki, dojazd na terenie miasta, artykuły spożywcze oraz wyposażenie sekretariatu). Kwota wydatków całkowitych to 47 902,30 PLN. Finansowa realizacja zadania wyniosła 36,37% (środki przeznaczone na to zadanie – 131 700,00 PLN).

#### Działanie 9.2- Informacja i promocja RPO

- Projekt – „*Informacja i promocja RPO*” - RPLU.09.02.00-06-L01/12 o wartości 408 500,00 PLN. Środki z budżetu UE to 408 500,00 PLN. Kwota wydatków całkowitych to 25 344,28 PLN. Finansowa realizacja wyniosła 6,20%. W podziale na zadania projekt przedstawia się następująco:
  - Zadanie 1 - przygotowanie, wydruk i rozpowszechnienie materiałów informacyjnych i promocyjnych (materiały promocyjne, wizytówki, usługa wykonania ścianki konferencyjnej). Kwota wydatków to 7 857,24 PLN. Finansowa realizacja zadania wyniosła 26,19% (środki przeznaczone na to zadanie – 30 000,00 PLN).
  - Zadanie 2 - koszty przygotowania i przeprowadzenia kampanii informacyjno-promocyjnej oraz wydarzeń związanych z informacją i promocją RPO (wypłata umowy o dzieło). Kwota wydatków to 14 995,00 PLN. Finansowa realizacja zadania wyniosła 4,69% (środki przeznaczone na to zadanie – 319 900,00 PLN).
  - Zadanie 3 - administrowanie stron i serwisów internetowych na temat RPO WL na lata 2007 – 2013 (domena internetowa). Kwota wydatków to 1 290,27 PLN. Finansowa realizacja zadania wyniosła 80,64% (środki przeznaczone na to zadanie – 1 600,00 PLN).
  - Zadanie 4 - organizacja konferencji, seminariów, warsztatów, spotkań na temat RPO na lata 2007 – 2013 (delegacje). Kwota wydatków to 369,21 PLN. Finansowa realizacja projektu wyniosła 0,92% (środki przeznaczone na to zadanie – 40 000,00 PLN).

- Zadanie 5 - organizacja i przeprowadzenie szkoleń dla beneficjentów na temat RPO na lata 2007 -2013 (delegacje). Kwota wydatków to 832,56 PLN. Finansowa realizacja zadania wyniosła 4,90% (środki przeznaczone na to zadanie – 17 000,00 PLN).
- Środki przeznaczone na Pomoc Techniczną w programie są wystarczające, a poniesione wydatki nie przekraczają kwot na nie zarezerwowanych W okresie sprawozdawczym nie wystąpiły problemy z wdrażaniem IX Osi Priorytetowej.

**Tabela 4.** Liczba i wartość wszystkich projektów / planów działań w ramach programu dofinansowanych ze środków pomocy technicznej według głównych typów (projekty objęte decyzjami/ umowami o dofinansowanie)

Lp.	Typ projektu	Liczba projektów objętych RPD od początku realizacji programu	Wartość projektów objętych RPD (w części dofinansowania ze środków UE) od początku realizacji programu
1.	Szkolenia	16	2 478 079,96
2.	Promocja i informacja	61	11 132 525,69
3.	Zatrudnienie	18	46 752 265,24
4.	Sprzęt komputerowy	16	2 633 015,11
5.	Wyposażenie/ remont/ wynajem powierzchni biurowych	12	6 112 987,10
6.	Ekspertyzy/ doradztwo	5	309 957,94
7.	Ewaluacje	5	827 045,46
8.	Kontrola/ audyt	8	367 644,72
9.	Organizacja procesu wyboru projektów	12	910 564,27
10.	Organizacja komitetów monitorujących i podkomitetów	5	33 568,57
11.	Inne	26	2 767 905,88
12.	Razem	184	74 325 559,93

Lp.	Typ projektu	Liczba projektów objętych RPD od początku realizacji programu	Wartość projektów objętych RPD (w części dofinansowania ze środków UE) od początku realizacji programu
1.	9.1 - P. nr 1 - Zatrudnienie pracowników zaangażowanych w realizację zadań związanych z wdrażaniem RPO WL na lata 2007-2013 - (Zad.1. Zatrudnienie personelu zaangażowanego w realizację RPO)	16	46 752 265,24

2.	9.1 - P. nr 2 - Wsparcie wdrażania RPO - (Zad.1. Podnoszenie kwalifikacji zawodowych personelu zaangażowanego w realizację RPO, Zad. 2. Organizacja i obsługa procesu naboru, Zad. 3. Wsparcie procesu kontroli, Zad. 4. Organizacja i obsługa KM, Zad. 5. Utrzymanie i rozwój systemu informatycznego, Zad. 6. Zakup sprzętu, Zad. 7. Pokrycie kosztów związanych z zapewnieniem właściwych warunków technicznych, Zad. 9. Koszty krajowych i zagranicznych delegacji służbowych, Zad. 10. Pokrycie innych kosztów niezbędnych do prawidłowego zarządzania i wdrażania).	20	15 836 317,55
3.	9.2 - P. nr 1 - Informacja i promocja RPO - (Zad.1. Przygotowanie, wydruk i rozpowszechnienie materiałów informacyjnych i promocyjnych, Zad. 2. Koszty przygotowania i przeprowadzania kampanii informacyjno-promocyjnej, Zad. 4. Organizacja konferencji, seminariów, warsztatów, spotkań na temat RPO, Zad. 5. Organizacja i przeprowadzenie szkoleń dla beneficjentów, Zad. 6. Stworzenie sieci wymiany informacji, Zad. 7. Przygotowanie analiz, badań, sprawozdań i innych ekspertyz, Zad. 8. Koszty związane z przeprowadzeniem ewaluacji RPO).	16	11 736 977,14
4.	Razem	52	74 325 559,93

## 7. Wypełnianie zobowiązań w zakresie promocji i informacji

Opis działań podejmowanych w roku sprawozdawczym odnośnie informacji i promocji został zaprezentowany w **Załączniku nr III** – *Formularz dotyczący informacji i promocji* oraz w rozdziale 1.3 niniejszego sprawozdania w punkcie opisującym IX Oś Priorytetową.

## 8. Oświadczenie Instytucji Zarządzającej

Dane osoby sporządzającej sprawozdanie	<b>Imię i nazwisko osoby sporządzającej sprawozdanie:</b>
	<ol style="list-style-type: none"> <li>1. Renata Usidus – Mądrakiewicz</li> <li>2. Jacek Olejniczak</li> <li>3. Krzysztof Kurek</li> <li>4. Alicja Strzępek</li> <li>5. Edyta Zarosa</li> <li>6. Tomasz Deneka</li> <li>7. Agnieszka Pomarańska</li> <li>8. Aleksandra Ulanowska</li> </ol>
	<b>Dane kontaktowe osoby sporządzającej sprawozdanie (telefon, adres e-mail, fax):</b>
	<p>tel. 81 44-16-757, -556, -557, -558</p> <p><a href="mailto:renata.madrakiewicz@lubelskie.pl">renata.madrakiewicz@lubelskie.pl</a></p> <p><a href="mailto:jacek.olejniczak@lubelskie.pl">jacek.olejniczak@lubelskie.pl</a></p> <p><a href="mailto:krzysztof.kurek@lubelskie.pl">krzysztof.kurek@lubelskie.pl</a></p> <p><a href="mailto:alicja.strzepek@lubelskie.pl">alicja.strzepek@lubelskie.pl</a></p> <p><a href="mailto:edyta.zarosa@lubelskie.pl">edyta.zarosa@lubelskie.pl</a></p> <p><a href="mailto:tomasz.deneka@lubelskie.pl">tomasz.deneka@lubelskie.pl</a></p> <p><a href="mailto:agnieszka.pomarańska@lubelskie.pl">agnieszka.pomarańska@lubelskie.pl</a></p> <p><a href="mailto:aleksandra.ulanowska@lubelskie.pl">aleksandra.ulanowska@lubelskie.pl</a></p>
Oświadczam, iż informacje zawarte w niniejszym sprawozdaniu są zgodne z prawdą	<b>Data i miejsce:</b>
	18.09. 2012 r., Lublin
	<b>Imię i nazwisko osoby upoważnionej do zatwierdzenia sprawozdania:</b>
	Marek Kowalski – z-ca Dyrektora Departamentu Regionalnego Programu Operacyjnego UMWL w Lublinie
	<b>Dane kontaktowe osoby upoważnionej do zatwierdzania sprawozdania (telefon, adres e-mail, fax):</b>
	<p>tel. 81 44-16-738</p> <p>fax 81 44 16 740</p> <p>drpo@lubelskie.pl</p>
<b>Podpis osoby upoważnionej do zatwierdzania sprawozdania:</b>	
.....	

## Załącznik I

Tabele finansowe do sprawozdania okresowego	
Numer programu (CCI):	2007PL161PO007
Nazwa programu:	REGIONALNY PROGRAM OPERACYJNY WOJEWÓDZTWA LUBELSKIEGO NA LATA 2007-2013
Załącznik do sprawozdania nr:	I/2012/RPO/06
Okres sprawozdawczy:	01.01.2012 r. - 30.06.2012 r.

Tabela 1. Stan wdrażania programu operacyjnego według Osi Priorytetowych na dzień 30.06.2012r. \*(z uwzględnieniem kwot wycofanych i odzyskanych)

Oś Priorytetowa	Złożone wnioski o dofinansowanie/ramowe plany działań <sup>1)</sup>					Liczba		Zawarte umowy/ wydane decyzje o dofinansowanie					Wydanki wykazane przez beneficjentów we wnioskach o płatność zweryfikowanych przez właściwe instytucje od uruchomienia programu (PLN)					Oś Priorytetowa
	Liczba		Wartość od uruchomienia programu (PLN)			w okresie sprawozdawczym	od uruchomienia programu	Wartość od uruchomienia programu (PLN)		dofinansowanie ze środków publicznych	dofinansowanie ze środków publicznych w części odpowiadającej UE	% realizacji zobowiązań UE na lata 2007-2013 <sup>2)</sup>	ogółem		dofinansowanie ze środków publicznych		% realizacji zobowiązań UE na lata 2007-2013 <sup>3)</sup>	
	w okresie sprawozdawczym	od uruchomienia programu	wydatków ogółem	wydatków kwalifikowalnych	wnioskowanego dofinansowania			wydatków ogółem	wydatków kwalifikowalnych				ogółem	wydatki kwalifikowalne <sup>3)</sup>	dofinansowanie ze środków publicznych	dofinansowanie ze środków publicznych w części odpowiadającej UE		
0	1	2	3	4	5	6	7	8	9	10	11	12	13	14	15	16	17	0
<b>Oś priorytetowa I</b>	87	2420	3 419 304 656,29	2 739 475 117,08	1 476 849 016,07	88	1265	1 774 385 063,50	1 416 709 623,72	785 554 111,82	667 720 990,53	60,89%	1 235 439 594,16	990 416 368,92	566 433 774,41	481 468 702,53	43,91%	<b>Oś priorytetowa I</b>
<b>Oś priorytetowa II</b>	10	177	225 823 832,32	219 690 075,62	178 470 061,23	25	114	208 179 485,70	204 540 929,16	168 534 527,78	159 718 917,38	55,98%	192 109 598,15	189 455 650,03	157 045 742,39	148 821 363,55	52,16%	<b>Oś priorytetowa II</b>
<b>Oś priorytetowa III</b>	0	88	749 650 002,59	683 638 036,10	479 897 985,80	7	36	373 325 119,35	332 442 223,17	230 298 271,79	227 831 332,04	71,58%	105 503 515,54	94 940 956,34	69 523 750,77	68 368 332,34	21,48%	<b>Oś priorytetowa III</b>
<b>Oś priorytetowa IV</b>	0	65	303 821 936,32	302 495 387,99	255 714 633,91	1	51	265 802 381,86	255 934 761,03	215 759 283,58	215 759 283,58	87,65%	139 305 912,71	136 631 109,59	114 870 830,52	114 870 830,52	46,67%	<b>Oś priorytetowa IV</b>
<b>Oś priorytetowa V</b>	2	453	3 298 532 677,77	2 905 799 621,10	1 999 523 989,44	4	146	1 868 118 132,75	1 469 676 453,54	978 533 628,08	959 093 804,55	85,35%	1 228 992 606,27	987 629 959,52	649 675 033,60	644 609 087,88	57,37%	<b>Oś priorytetowa V</b>
<b>Oś priorytetowa VI</b>	0	271	2 262 543 870,84	2 124 945 876,54	1 635 847 399,67	5	107	749 458 916,03	679 410 992,11	507 133 111,79	507 133 111,79	65,34%	375 210 172,12	343 144 747,20	263 484 368,08	263 484 368,08	33,95%	<b>Oś priorytetowa VI</b>
<b>Oś priorytetowa VII*</b>	0	219	885 250 231,55	855 336 721,57	627 035 914,33	4	113	421 654 266,69	399 637 051,27	272 153 317,35	271 183 546,83	63,18%	248 701 275,89	238 637 660,83	163 106 175,40	162 203 153,82	37,79%	<b>Oś priorytetowa VII</b>
<b>Oś priorytetowa VIII</b>	0	316	1 807 789 622,27	1 738 250 432,33	1 280 284 585,78	2	143	895 441 211,12	842 873 656,48	582 112 180,95	582 112 180,95	86,53%	526 954 911,89	496 639 499,49	368 323 781,21	368 323 781,21	54,75%	<b>Oś priorytetowa VIII</b>
<b>Oś priorytetowa IX</b>	0	53	100 973 972,01	100 973 972,01	85 827 875,85	0	52	83 771 491,28	83 400 133,59	74 325 559,93	74 325 559,93	52,68%	64 564 343,38	64 106 995,21	55 279 210,71	55 279 210,71	39,18%	<b>Oś priorytetowa IX</b>
<b>Ogółem:</b>	<b>99</b>	<b>4062</b>	<b>13 053 690 801,96</b>	<b>11 670 605 240,34</b>	<b>8 019 451 462,08</b>	<b>136</b>	<b>2027</b>	<b>6 640 136 068,28</b>	<b>5 684 625 824,07</b>	<b>3 814 403 993,07</b>	<b>3 664 878 727,58</b>	<b>72,01%</b>	<b>4 116 781 930,11</b>	<b>3 541 602 947,13</b>	<b>2 407 742 667,09</b>	<b>2 307 428 830,64</b>	<b>45,34%</b>	<b>Ogółem:</b>

<sup>1)</sup> Dotyczy wniosków poprawnych pod względem formalnym, wprowadzonych do KSI (SIMIK 07-13).<sup>2)</sup> Wyliczone jako ilorz wartości wykazanych w kolumnie 11 oraz alokacji środków UE wyliczonej zgodnie z algorytmem opracowanym przez Ministerstwo Finansów i Ministerstwo Rozwoju Regionalnego<sup>3)</sup> Dotyczy wydatków uznanych za kwalifikowalne przez instytucje dokonujące weryfikacji wniosków beneficjentów o płatność.<sup>4)</sup> Wyliczone jako ilorz wartości wykazanych w kolumnie 16 oraz alokacji środków UE wyliczonej zgodnie z algorytmem opracowanym przez Ministerstwo Finansów i Ministerstwo Rozwoju Regionalnego

\* Dane pochodzące z Oracle Discoverer Plus „Sprawozdania okresowe-tab1-WALGAI” nie uwzględniają dokonanych w czerwcu 2012 r. obciążenia dla projektu: RPLU.07.01.00-06-095/09-00 (kol. 14-36.900,00 PLN ; kol. 15-24.194,78 PLN i kol. 16-24.194,78 PLN). Uwzględnia natomiast to obciążenie raport „Wnioski o płatność – Dane do sprawozdawczości – wnioski o płatność(skorygowane) –WALGAI, z którego korzystaliśmy między innymi

**Tabela 3. Wydatki ujęte w poświadczeniach i deklaracjach skierowanych do KE oraz płatności okresowe zrealizowane przez KE.**

Oś priorytetowa	Wydatki ujęte w poświadczeniach i deklaracjach skierowanych do KE (EUR)		<b>Płatności okresowe KE (EUR)</b>
	wydatki stanowiące podstawę wyliczenia wkładu UE (podstawa certyfikacji)	kwota wnioskowanych płatności ze środków UE ujętych we wnioskach skierowanych do KE	
<b>0</b>	<b>1.</b>	<b>2.</b>	<b>3.</b>
<b>Oś priorytetowa I: Przedsiębiorczość i innowacje</b>	130 283 485,28	110 740 962,42	107 669 817,47
<b>Oś priorytetowa II: Infrastruktura ekonomiczna</b>	39 617 114,19	35 655 402,61	35 179 631,85
<b>Oś priorytetowa III: Atrakcyjność obszarów miejskich i tereny inwestycyjne</b>	17 947 262,40	15 255 172,92	13 578 813,25
<b>Oś priorytetowa IV: Społeczeństwo informacyjne</b>	31 221 640,64	26 538 394,43	26 283 493,66
<b>Oś priorytetowa V: Transport</b>	209 782 003,64	172 625 454,04	166 553 956,81
<b>Oś priorytetowa VI: Środowisko i czysta energia</b>	75 990 147,07	64 591 624,99	61 565 166,70
<b>Oś priorytetowa VII: Kultura, turystyka i współpraca międzyregionalna</b>	53 609 382,68	45 567 975,07	44 454 552,13
<b>Oś priorytetowa VIII: Infrastruktura społeczna</b>	112 376 970,07	95 520 424,14	93 790 936,45
<b>Oś priorytetowa IX: Pomoc techniczna</b>	14 165 172,66	14 165 172,60	14 008 396,15
<b>Ogółem:</b>	<b>684 993 178,63</b>	<b>580 660 583,22</b>	<b>563 084 764,47</b>

## Załącznik II

Tabela 1. Postęp rzeczowy RPO WL  
Wskaźniki na poziomie celu i działań I Osi Priorytetowej

Postęp rzeczowy z realizacji RPO WL - na poziomie I Osi Priorytetowej: PRZEDSIĘBIORCZOŚĆ I INNOWACJE i jej celu: Wzrost konkurencyjności przedsiębiorstw w regionie lubelskim.																						
wskaźniki produktu																						
Wskaźnik	Jednostka	Kod wskaźnika	Rok półroczne	2007		2008		2009		2010*		2011		2012		2013		2014		2015		
				I	II	I	II	I	II	I	II	I	II	I	II	I	II	I	II	I	II	
1. Liczba projektów z zakresu B+R	szt.	core indicator 4	Realizacja	0	0	0	0	0	0	1	4	5	8	10	-	-	-	-	-	-	-	
			Wartość docelowa	-	-	-	-	-	-	9	-	-	-	-	35	-	-	-	-	-	-	36
			Wartość bazowa	-	-	-	-	-	-	-	-	0	-	-	-	-	-	-	-	-	-	-
			Szacowana realizacja	-	-	-	-	-	-	-	-	-	-	-	23	-	30	-	30	-	-	30
2. Liczba projektów z zakresu bezpośredniego wsparcia inwestycyjnego dla MSP - w tym m.in.:	szt.	core indicator 7	Realizacja	0	0	0	0	14	87	117	219	371	474	574	-	-	-	-	-	-	-	
			Wartość docelowa	-	-	-	-	-	-	-	576	-	-	-	-	-	1 540	-	-	-	-	1 540
			Wartość bazowa	-	-	-	-	-	-	-	-	0	-	-	-	-	-	-	-	-	-	-
			Szacowana realizacja	-	-	-	-	-	-	-	-	-	-	-	743	-	806	-	815	-	-	815
w przedsiębiorstwach innowacyjnych	szt.		Realizacja	0	0	0	0	14	87	114	202	353	430	517	-	-	-	-	-	-	-	
			Wartość docelowa	-	-	-	-	-	-	-	150	-	-	-	-	-	600	-	-	-	-	612
			Wartość bazowa	-	-	-	-	-	-	-	-	0	-	-	-	-	-	-	-	-	-	-
			Szacowana realizacja	-	-	-	-	-	-	-	-	1	-	-	602	-	647	-	647	-	-	647
w przedsiębiorstwach związanych z inwestycjami ochrony środowiska	szt.		Realizacja	0	0	0	0	0	0	0	3	3	3	3	-	-	-	-	-	-	-	
			Wartość docelowa	-	-	-	-	-	-	-	58	-	-	-	-	-	150	-	-	-	-	150
			Wartość bazowa	-	-	-	-	-	-	-	-	0	-	-	-	-	-	-	-	-	-	-
			Szacowana realizacja	-	-	-	-	-	-	-	-	-	-	-	4	-	4	-	4	-	-	4
3. Liczba wspartych nowopowstałych przedsiębiorstw (przez pierwsze 2 lata po rozpoczęciu działalności)	szt.	core indicator 8	Realizacja	0	0	0	0	6	24	34	104	141	157	206	-	-	-	-	-	-	-	
			Wartość docelowa	-	-	-	-	-	-	-	250	-	-	-	-	-	400	-	-	-	-	400
			Wartość bazowa	-	-	-	-	-	-	-	-	0	-	-	-	-	-	-	-	-	-	-
			Szacowana realizacja	-	-	-	-	-	-	-	-	-	-	-	299	-	309	-	309	-	-	309
4. Liczba wspartych przedsiębiorstw - w tym:	szt.		Realizacja	0	0	0	0	27	96	158	201	336	448	539	-	-	-	-	-	-	-	
			Wartość docelowa	-	-	-	-	-	-	-	576	-	-	-	-	-	1 540	-	-	-	-	1 540
			Wartość bazowa	-	-	-	-	-	-	-	-	0	-	-	-	-	-	-	-	-	-	-
			Szacowana realizacja	-	-	-	-	-	-	-	-	-	-	-	696	-	718	-	754	-	-	754
mikro	szt.		Realizacja	0	0	0	0	6	44	90	106	181	265	332	-	-	-	-	-	-	-	
			Wartość docelowa	-	-	-	-	-	-	-	350	-	-	-	-	-	1 020	-	-	-	-	1 020
			Wartość bazowa	-	-	-	-	-	-	-	-	0	-	-	-	-	-	-	-	-	-	-
			Szacowana realizacja	-	-	-	-	-	-	-	-	-	-	-	450	-	462	-	473	-	-	473
małe	szt.		Realizacja	0	0	0	0	14	31	43	60	102	122	140	-	-	-	-	-	-	-	
			Wartość docelowa	-	-	-	-	-	-	-	150	-	-	-	-	-	350	-	-	-	-	350
			Wartość bazowa	-	-	-	-	-	-	-	-	0	-	-	-	-	-	-	-	-	-	-
			Szacowana realizacja	-	-	-	-	-	-	-	-	-	-	-	172	-	179	-	198	-	-	198
średnie	szt.		Realizacja	0	0	0	0	7	21	25	35	53	61	67	-	-	-	-	-	-	-	
			Wartość docelowa	-	-	-	-	-	-	-	75	-	-	-	-	-	170	-	-	-	-	170
			Wartość bazowa	-	-	-	-	-	-	-	-	0	-	-	-	-	-	-	-	-	-	-
			Szacowana realizacja	-	-	-	-	-	-	-	-	-	-	-	74	-	77	-	83	-	-	83
5. Liczba projektów doradczych dla MSP	szt.		Realizacja	0	0	0	0	0	12	12	21	35	51	66	-	-	-	-	-	-	-	
			Wartość docelowa	-	-	-	-	-	-	-	50	-	-	-	-	-	200	-	-	-	-	204
			Wartość bazowa	-	-	-	-	-	-	-	-	0	-	-	-	-	-	-	-	-	-	-
			Szacowana realizacja	-	-	-	-	-	-	-	-	-	-	-	80	-	95	-	95	-	-	95
6. Liczba projektów z zakresu turystyki	szt.		Realizacja	0	0	0	0	0	1	3	14	21	41	54	-	-	-	-	-	-	-	
			Wartość docelowa	-	-	-	-	-	-	-	38	-	-	-	-	-	150	-	-	-	-	153
			Wartość bazowa	-	-	-	-	-	-	-	-	0	-	-	-	-	-	-	-	-	-	-
			Szacowana realizacja	-	-	-	-	-	-	-	-	-	-	-	137	-	155	-	164	-	-	164
7. Liczba projektów współpracy pomiędzy przedsiębiorstwami a sektorem B+R	szt.		Realizacja	0	0	0	0	0	0	1	1	1	1	1	-	-	-	-	-	-	-	
			Wartość docelowa	-	-	-	-	-	-	-	5	-	-	-	-	-	20	-	-	-	-	21
			Wartość bazowa	-	-	-	-	-	-	-	-	0	-	-	-	-	-	-	-	-	-	-
			Szacowana realizacja	-	-	-	-	-	-	-	-	-	-	-	8	-	8	-	8	-	-	8



8. Liczba projektów z zakresu energii odnawialnej	szt.	core indicator 23	Realizacja	0	0	0	0	0	0	0	1	1	1	1	-	-	-	-	-	-			
			Wartość docelowa	-	-	-	-	-	5	-	-	-	20	-	-	20	-	-	-	-	-		
			Wartość bazowa	-	-	-	-	-	-	-	-	0	-	-	-	-	-	-	-	-	-		
			Szacowana realizacja	-	-	-	-	-	-	-	-	1	1	1	1	-	-	-	-	-	-		
<b>wskaźniki rezultatu</b>																							
Wskaźnik	Jednostka	Kod wskaźnika	Rok	2007		2008		2009		2010*		2011		2012		2013		2014		2015			
			półrocze	I	II	I	II	I	II	I	II	I	II	I	II	I	II	I	II	I	II		
1. Liczba utworzonych miejsc pracy***	szt.	core indicator 9, KSI-R.100	Realizacja	0	0	0	0	0	0	233,75	502,12	798,69	1164,72	1489,36	-	-	-	-	-	-	-		
			Wartość docelowa	-	-	-	-	-	-	-	-	-	-	-	-	5 110	-	-	-	-	-	5 210	
			Wartość bazowa	-	-	-	-	-	-	-	-	0	-	-	-	-	-	-	-	-	-	-	
			Szacowana realizacja	-	-	-	-	-	-	-	-	-	-	1 759,99	-	2 575,32	-	2 767,22	-	-	-	2 806,72	
kobiety	szt.	core indicator 9, KSI-R.100	Realizacja	0	0	0	0	0	0	99,75	203,15	319,72	451,6	558,95	-	-	-	-	-	-	-		
			Wartość docelowa	-	-	-	-	-	-	-	-	875	-	-	-	-	2 555	-	-	-	-	-	2 605
mężczyźni	szt.	core indicator 9, KSI-R.100	Realizacja	0	0	0	0	0	0	134	298,97	478,97	713,12	930,41	-	-	-	-	-	-	-		
			Wartość docelowa	-	-	-	-	-	-	-	-	902	-	-	-	-	2 555	-	-	-	-	-	2 605
w tym w turystyce	szt.	core indicator 35	Realizacja	0	0	0	0	0	0	8	28,5	54,5	146,7	198,7	-	-	-	-	-	-	-		
			Wartość docelowa	-	-	-	-	-	-	-	-	350	-	-	-	-	600	-	-	-	-	-	600
2. Liczba miejsc noclegowych powstałych w wyniku realizacji projektów	szt.		Realizacja	0	0	0	0	0	0	0	23	94	279	390	-	-	-	-	-	-	-		
			Wartość docelowa	-	-	-	-	-	-	-	-	1 125	-	-	-	-	2 370	-	-	-	-	-	2 370
			Wartość bazowa	-	-	-	-	-	-	-	-	0	-	-	-	-	-	-	-	-	-	-	-
			Szacowana realizacja	-	-	-	-	-	-	-	-	-	-	-	221,70	-	615,45	-	670,20	-	-	-	692,20
3. Dodatkowe inwestycje wykreowane dzięki wsparciu****	euro	core indicator 10	Realizacja	0	0	0	0	0	0	0	15 750 000,00	68 740 000,00	80 073 353,28	102 693 450,52	-	-	-	-	-	-	-	-	
			Wartość docelowa	-	-	-	-	-	-	-	-	26 000 000	-	-	-	-	100 000 000	-	-	-	-	-	100 000 000
			Wartość bazowa	-	-	-	-	-	-	-	-	0	-	-	-	-	-	-	-	-	-	-	-
			Szacowana realizacja	-	-	-	-	-	-	-	-	-	-	-	128 455 108,11	-	138 902 958,53	-	147 838 696,57	-	-	-	147 838 697,57
4. Liczba przedsiębiorstw, które wprowadziły innowacje/nowe produkty w wyniku bezpośredniego wsparcia	szt.		Realizacja	0	0	0	0	0	67	148	292	452	562	689	-	-	-	-	-	-	-		
			Wartość docelowa	-	-	-	-	-	-	-	-	150	-	-	-	-	600	-	-	-	-	-	613
			Wartość bazowa	-	-	-	-	-	-	-	-	0	-	-	-	-	-	-	-	-	-	-	-
			Szacowana realizacja	-	-	-	-	-	-	-	-	-	-	-	860	-	875	-	900	-	-	-	900
5. Potencjalna wytworzona moc zainstalowana w OZE	MW		Realizacja	0	0	0	0	0	0	0	0	0	0	0	-	-	-	-	-	-	-	-	
			Wartość docelowa	-	-	-	-	-	-	-	-	3	-	-	-	-	10	-	-	-	-	-	10
			Wartość bazowa	-	-	-	-	-	-	-	-	0	-	-	-	-	-	-	-	-	-	-	-
			Szacowana realizacja	-	-	-	-	-	-	-	-	-	-	-	-	0	-	0	-	0	-	-	0
<b>Planowany rozrachunek z realizacją NFO WLP na poziomie gmin i powiatów - PRZEDSIĘWZIENIA Z OŚC I INNOWACJE</b>																							
<b>Działanie 1.1. Dotacje dla nowopowstałych mikroprzedsiębiorstw</b>																							
wskaźniki produktu																							
Wskaźnik	Jednostka	Kod wskaźnika	Rok	2007		2008		2009		2010*		2011		2012		2013		2014		2015			
			półrocze	I	II	I	II	I	II	I	II	I	II	I	II	I	II	I	II	I	II		
1. Liczba wspartych nowopowstałych przedsiębiorstw (przez pierwsze 2 lata po rozpoczęciu działalności)	szt.	core indicator 8	Realizacja	0	0	0	0	6	24	34	104	141	157	206	-	-	-	-	-	-	-	-	
			Wartość docelowa	-	-	-	-	-	-	-	-	250	-	-	-	-	400	-	-	-	-	-	400
			Wartość bazowa	-	-	-	-	-	-	-	-	0	-	-	-	-	-	-	-	-	-	-	-
			Szacowana realizacja	-	-	-	-	-	-	-	-	-	-	-	299	-	309	-	309	-	-	-	309
<b>wskaźniki rezultatu</b>																							
Wskaźnik	Jednostka	Kod wskaźnika	Rok	2007		2008		2009		2010*		2011		2012		2013		2014		2015			
			półrocze	I	II	I	II	I	II	I	II	I	II	I	II	I	II	I	II	I	II		
1. Liczba utworzonych miejsc pracy w tym:	szt.	core indicator 9, KSI-R.100	Realizacja	0	0	0	0	0	0	79,25	179,75	236,62	260,87	336,69	-	-	-	-	-	-	-	-	
			Wartość docelowa	-	-	-	-	-	-	-	178	-	-	-	-	700	-	-	-	-	-	-	727
			Wartość bazowa	-	-	-	-	-	-	-	-	0	-	-	-	-	-	-	-	-	-	-	-
			Szacowana realizacja	-	-	-	-	-	-	-	-	-	-	335,82	-	497,51	-	567,91	-	-	-	-	567,91
kobiety	szt.	core indicator 9, KSI-R.100	Realizacja	0	0	0	0	0	0	33,25	74,5	102,87	106,12	122,87	-	-	-	-	-	-	-	-	
			Wartość docelowa	-	-	-	-	-	-	-	-	88	-	-	-	-	344	-	-	-	-	-	358
mężczyźni	szt.	core indicator 9, KSI-R.100	Realizacja	0	0	0	0	0	0	46	105,25	133,75	154,75	213,82	-	-	-	-	-	-	-	-	
			Wartość docelowa	-	-	-	-	-	-	-	-	91	-	-	-	-	356	-	-	-	-	-	369
	szt.		Wartość bazowa	-	-	-	-	-	-	-	-	-	-	-	-	-	-	-	-	-	-	-	
			Szacowana realizacja	-	-	-	-	-	-	-	-	-	-	-	**	-	**	-	**	-	-	-	**

2. Dodatkowe inwestycje wykreowane dzięki wsparciu****	euro	core indicator 10	Realizacja	0	0	0	0	0	0	0	1 700 000,00	7 600 000,00	7 859 611,14	12 601 962,67	-	-	-	-	-	-		
			Wartość docelowa	-	-	-	-	-	3 000 000	-	-	-	-	-	-	12 000 000	-	-	-	-	12 000 000	
			Wartość bazowa	-	-	-	-	-	-	0	-	-	-	-	-	-	-	-	-	-	-	
			Szacowana realizacja	-	-	-	-	-	-	-	-	13 963 873,54	14 010 940,43	22 398 178,86	22 398 178,86	-	-	-	-	-	-	
3. Liczba przedsiębiorstw, które wprowadziły innowacyjne/nowe produkty w wyniku bezpośredniego wsparcia	szt.		Realizacja	0	0	0	0	0	18	34	106	141	157	206	-	-	-	-	-	-		
			Wartość docelowa	-	-	-	-	-	19	-	-	-	-	-	-	75	-	-	-	-	77	
			Wartość bazowa	-	-	-	-	-	-	0	-	-	-	-	-	-	-	-	-	-	-	
			Szacowana realizacja	-	-	-	-	-	-	-	-	-	-	-	299	309	309	309	309	309	309	
<b>Działanie 1.2. Dotacje inwestycyjne dla mikroprzedsiębiorstw</b>																						
wskaźniki produktu																						
Wskaźnik	Jednostka	Kod wskaźnika	Rok	2007		2008		2009		2010*		2011		2012		2013		2014		2015		
			półrocze	I	II	I	II	I	II	I	II	I	II	I	II	I	II	I	II	I	II	
1. Liczba projektów z zakresu bezpośredniego wsparcia inwestycyjnego dla MŚP, w tym:	szt.	core indicator 7	Realizacja	0	0	0	0	0	18	54	102	170	247	308	-	-	-	-	-	-	-	
			Wartość docelowa	-	-	-	-	-	-	240	-	-	-	-	-	801	-	-	-	-	-	801
			Wartość bazowa	-	-	-	-	-	-	-	0	-	-	-	-	-	-	-	-	-	-	-
			Szacowana realizacja	-	-	-	-	-	-	-	-	-	-	-	370	374	374	374	374	374	374	
- w przedsiębiorstwach innowacyjnych	szt.		Realizacja	0	0	0	0	0	18	54	102	170	247	308	-	-	-	-	-	-	-	
			Wartość docelowa	-	-	-	-	-	-	75	-	-	-	-	-	300	-	-	-	-	-	306
			Wartość bazowa	-	-	-	-	-	-	-	0	-	-	-	-	-	-	-	-	-	-	
			Szacowana realizacja	-	-	-	-	-	-	-	-	-	-	-	370	374	374	374	374	374	374	
2. Liczba wspartych mikroprzedsiębiorstw	szt.		Realizacja	0	0	0	0	0	18	53	95	167	239	297	-	-	-	-	-	-	-	
			Wartość docelowa	-	-	-	-	-	-	168	-	-	-	-	-	801	-	-	-	-	-	801
			Wartość bazowa	-	-	-	-	-	-	-	0	-	-	-	-	-	-	-	-	-	-	
			Szacowana realizacja	-	-	-	-	-	-	-	-	-	-	-	357	359	359	359	359	359	359	
<b>Działanie 1.3. Dotacje inwestycyjne dla małych i średnich przedsiębiorstw</b>																						
wskaźniki rezultatu																						
Wskaźnik	Jednostka	Kod wskaźnika	Rok	2007		2008		2009		2010*		2011		2012		2013		2014		2015		
			półrocze	I	II	I	II	I	II	I	II	I	II	I	II	I	II	I	II	I	II	
1. Liczba utworzonych miejsc pracy w tym:	szt.	core indicator 9, KSI-R.100	Realizacja	0	0	0	0	0	0	119,50	206,62	311,32	451,9	572,72	-	-	-	-	-	-	-	
			Wartość docelowa	-	-	-	-	-	-	534	-	-	-	-	-	1 910	-	-	-	-	-	1 939
			Wartość bazowa	-	-	-	-	-	-	-	0	-	-	-	-	-	-	-	-	-	-	-
			Szacowana realizacja	-	-	-	-	-	-	-	-	-	-	-	577,97	724,41	732,91	732,91	732,91	732,91	732,91	
kobiety	szt.		Realizacja	0	0	0	0	0	0	50,15	97,65	144,85	190,48	221,38	-	-	-	-	-	-	-	
			Wartość docelowa	-	-	-	-	-	-	264	-	-	-	-	-	1 025	-	-	-	-	-	1 047
			Wartość bazowa	-	-	-	-	-	-	-	0	-	-	-	-	-	-	-	-	-	-	
			Szacowana realizacja	-	-	-	-	-	-	-	-	-	-	-	**	**	**	**	**	**	**	
mężczyźni	szt.		Realizacja	0	0	0	0	0	0	69,35	108,97	166,47	261,42	351,34	-	-	-	-	-	-	-	
			Wartość docelowa	-	-	-	-	-	-	271	-	-	-	-	-	885	-	-	-	-	-	892
			Wartość bazowa	-	-	-	-	-	-	-	0	-	-	-	-	-	-	-	-	-	-	
			Szacowana realizacja	-	-	-	-	-	-	-	-	-	-	-	**	**	**	**	**	**	**	
2. Dodatkowe inwestycje wykreowane dzięki wsparciu****	euro	core indicator 10	Realizacja	0	0	0	0	0	0	0	3 000 000,00	15 900 000,00	21 740 003,30	29 764 767,27	-	-	-	-	-	-	-	
			Wartość docelowa	-	-	-	-	-	-	10 000 000	-	-	-	-	-	38 000 000	-	-	-	-	-	38 000 000
			Wartość bazowa	-	-	-	-	-	-	-	0	-	-	-	-	-	-	-	-	-	-	
			Szacowana realizacja	-	-	-	-	-	-	-	-	-	-	-	38 521 701,07	39 523 782,87	39 523 782,87	39 523 782,87	39 523 782,87	39 523 782,87		
3. Liczba przedsiębiorstw, które wprowadziły innowacyjne/nowe produkty w wyniku bezpośredniego wsparcia	szt.		Realizacja	0	0	0	0	0	15	54	96	167	239	297	-	-	-	-	-	-		
			Wartość docelowa	-	-	-	-	-	-	56	-	-	-	-	-	225	-	-	-	-	-	230
			Wartość bazowa	-	-	-	-	-	-	-	0	-	-	-	-	-	-	-	-	-	-	
			Szacowana realizacja	-	-	-	-	-	-	-	-	-	-	-	357	359	359	359	359	359	359	
<b>Działanie 1.3. Dotacje inwestycyjne dla małych i średnich przedsiębiorstw</b>																						
wskaźniki produktu																						
Wskaźnik	Jednostka	Kod wskaźnika	Rok	2007		2008		2009		2010*		2011		2012		2013		2014		2015		
			półrocze	I	II	I	II	I	II	I	II	I	II	I	II	I	II	I	II	I	II	
1. Liczba projektów z zakresu bezpośredniego wsparcia inwestycyjnego dla MŚP, w tym:	szt.	core indicator 7	Realizacja	0	0	0	0	13	45	60	100	159	183	209	-	-	-	-	-	-	-	
			Wartość docelowa	-	-	-	-	-	-	240	-	-	-	-	-	416	-	-	-	-	-	416
			Wartość bazowa	-	-	-	-	-	-	-	0	-	-	-	-	-	-	-	-	-	-	
			Szacowana realizacja	-	-	-	-	-	-	-	-	-	-	-	232	273	273	273	273	273	273	
- w przedsiębiorstwach innowacyjnych	szt.		Realizacja	0	0	0	0	13	45	60	100	159	183	209	-	-	-	-	-	-	-	
			Wartość docelowa	-	-	-	-	-	-	75	-	-	-	-	-	300	-	-	-	-	-	306
			Wartość bazowa	-	-	-	-	-	-	-	0	-	-	-	-	-	-	-	-	-	-	
			Szacowana realizacja	-	-	-	-	-	-	-	-	-	-	-	232	273	273	273	273	273	273	



wskaźniki rezultatu																					
Wskaźnik	Jednostka	Kod wskaźnika	Rok	2007		2008		2009		2010*		2011		2012		2013		2014		2015	
				półrocze	I	II	I	II	I	II	I	II	I	II	I	II	I	II	I	II	I
1. Liczba utworzonych miejsc pracy w tym:	szt.	core indicator 9, KSI-R.100	Realizacja	0	0	0	0	0	0	0	2	2	2	2	-	-	-	-	-	-	-
			Wartość docelowa	-	-	-	-	-	-	178	-	-	-	-	170	-	-	-	-	-	200
			Wartość bazowa	-	-	-	-	-	-	-	-	0	-	-	-	-	-	-	-	-	-
			Szacowana realizacja	-	-	-	-	-	-	-	-	-	7	-	7	7	7	7	7	7	7
kobiety	szt.	core indicator 9, KSI-R.100	Realizacja	0	0	0	0	0	0	0	0	0	0	0	-	-	-	-	-	-	-
			Wartość docelowa	-	-	-	-	-	-	88	-	-	-	-	43	-	-	-	-	-	50
			Wartość bazowa	-	-	-	-	-	-	-	-	0	-	-	-	-	-	-	-	-	-
			Szacowana realizacja	-	-	-	-	-	-	-	-	-	-	**	**	**	**	**	**	**	**
mężczyźni	szt.	core indicator 9, KSI-R.100	Realizacja	0	0	0	0	0	0	0	2	2	2	2	-	-	-	-	-	-	-
			Wartość docelowa	-	-	-	-	-	-	91	-	-	-	-	127	-	-	-	-	-	150
			Wartość bazowa	-	-	-	-	-	-	-	-	0	-	-	-	-	-	-	-	-	-
			Szacowana realizacja	-	-	-	-	-	-	-	-	-	-	**	**	**	**	**	**	**	**
2. Dodatkowe inwestycje wykreowane dzięki wsparciu****	euro	core indicator 10	Realizacja	0	0	0	0	0	0	0	750 000,00	2 040 000,00	1 806 233,17	1 863 747,08	-	-	-	-	-	-	-
			Wartość docelowa	-	-	-	-	-	-	3 000 000	-	-	-	-	-	12 000 000	-	-	-	-	12 000 000
			Wartość bazowa	-	-	-	-	-	-	-	-	0	-	-	-	-	-	-	-	-	-
			Szacowana realizacja	-	-	-	-	-	-	-	-	-	-	1 863 747,08	3 028 472,54	3 028 473,54	3 028 474,54	3 028 474,54	3 028 474,54	3 028 474,54	
3. Potencjalna wytworzona moc zainstalowana w OZE	MW		Realizacja	0	0	0	0	0	0	0	0	0	0	0	-	-	-	-	-	-	-
			Wartość docelowa	-	-	-	-	-	-	3	-	-	-	-	-	10	-	-	-	-	10
			Wartość bazowa	-	-	-	-	-	-	-	-	0	-	-	-	-	-	-	-	-	-
			Szacowana realizacja	-	-	-	-	-	-	-	-	-	-	0	0	0	0	0	0	0	0
<b>Działanie 1.5. Dotacje inwestycyjne w dziedzinie turystyki</b>																					
wskaźniki produktu																					
Wskaźnik	Jednostka	Kod wskaźnika	Rok	2007		2008		2009		2010*		2011		2012		2013		2014		2015	
				półrocze	I	II	I	II	I	II	I	II	I	II	I	II	I	II	I	II	I
1. Liczba projektów z zakresu bezpośredniego wsparcia inwestycyjnego dla MŚP	szt.	core indicator 7	Realizacja	0	0	0	0	0	1	3	14	21	41	54	-	-	-	-	-	-	-
			Wartość docelowa	-	-	-	-	-	-	38	-	-	-	-	-	150	-	-	-	-	153
			Wartość bazowa	-	-	-	-	-	-	-	-	0	-	-	-	-	-	-	-	-	-
			Szacowana realizacja	-	-	-	-	-	-	-	-	-	-	137	155	164	164	164	164	164	164
2. Liczba wspartych przedsiębiorstw w tym:	szt.		Realizacja	0	0	0	0	0	1	2	11	14	26	35	-	-	-	-	-	-	-
			Wartość docelowa	-	-	-	-	-	-	126	-	-	-	-	-	110	-	-	-	-	110
			Wartość bazowa	-	-	-	-	-	-	-	-	0	-	-	-	-	-	-	-	-	-
			Szacowana realizacja	-	-	-	-	-	-	-	-	-	93	103	114	114	114	114	114	114	114
- mikro - do 9	szt.		Realizacja	0	0	0	0	0	1	1	3	6	13	16	-	-	-	-	-	-	-
			Wartość docelowa	-	-	-	-	-	-	54	-	-	-	-	-	39	-	-	-	-	39
			Wartość bazowa	-	-	-	-	-	-	-	-	0	-	-	-	-	-	-	-	-	-
			Szacowana realizacja	-	-	-	-	-	-	-	-	-	35	40	40	40	40	40	40	40	40
- małe - do 49	szt.		Realizacja	0	0	0	0	0	0	0	0	1	1	2	-	-	-	-	-	-	-
			Wartość docelowa	-	-	-	-	-	-	27	-	-	-	-	-	4	-	-	-	-	4
			Wartość bazowa	-	-	-	-	-	-	-	-	0	-	-	-	-	-	-	-	-	-
			Szacowana realizacja	-	-	-	-	-	-	-	-	-	3	5	5	5	5	5	5	5	5
- średnie - do 249	szt.		Realizacja	0	0	0	0	0	0	0	0	1	1	2	-	-	-	-	-	-	-
			Wartość docelowa	-	-	-	-	-	-	27	-	-	-	-	-	4	-	-	-	-	4
			Wartość bazowa	-	-	-	-	-	-	-	-	0	-	-	-	-	-	-	-	-	-
			Szacowana realizacja	-	-	-	-	-	-	-	-	-	3	5	5	5	5	5	5	5	5
3. Liczba projektów z zakresu turystyki	szt.		Realizacja	0	0	0	0	0	1	3	14	21	41	54	-	-	-	-	-	-	-
			Wartość docelowa	-	-	-	-	-	-	38	-	-	-	-	-	150	-	-	-	-	153
			Wartość bazowa	-	-	-	-	-	-	-	-	0	-	-	-	-	-	-	-	-	-
			Szacowana realizacja	-	-	-	-	-	-	-	-	-	-	137	155	164	164	164	164	164	164

wskaźniki rezultatu																								
Wskaźnik	Jednostka	Kod wskaźnika	Rok	2007		2008		2009		2010*		2011		2012		2013		2014		2015				
				I	II	I	II	I	II	I	II	I	II	I	II	I	II	I	II	I	II			
1. Liczba utworzonych miejsc pracy w tym:	szt.	core indicator 9, KSI-R.100	półrocze	0	0	0	0	0	0	8	28,5	54,5	146,7	198,7	-	-	-	-	-	-	-	-		
			Realizacja	-	-	-	-	-	-	350	-	-	-	-	600	-	-	-	-	-	-	600	-	
			Wartość docelowa	-	-	-	-	-	-	-	-	-	-	-	-	-	-	-	-	-	-	-	-	
			Wartość bazowa	-	-	-	-	-	-	-	-	-	-	-	-	-	-	-	-	-	-	-	-	
kobiety	szt.	core indicator 9, KSI-R.100	Szacowana realizacja	-	-	-	-	-	-	-	-	-	221,70	615,45	670,20	692,20	-	-	-	-	-	-		
			Realizacja	0	0	0	0	0	0	5	16	30	80	113,2	-	-	-	-	-	-	-	-	-	
			Wartość docelowa	-	-	-	-	-	-	-	173	-	-	-	-	330	-	-	-	-	-	-	330	-
			Wartość bazowa	-	-	-	-	-	-	-	-	-	-	-	-	-	-	-	-	-	-	-	-	
mężczyźni	szt.	core indicator 9, KSI-R.100	Szacowana realizacja	-	-	-	-	-	-	-	-	-	**	**	**	**	-	-	-	-	-	-		
			Realizacja	0	0	0	0	0	0	3	12,5	24,5	66,7	85,5	-	-	-	-	-	-	-	-	-	
			Wartość docelowa	-	-	-	-	-	-	-	178	-	-	-	-	270	-	-	-	-	-	-	270	-
			Wartość bazowa	-	-	-	-	-	-	-	-	-	-	-	-	-	-	-	-	-	-	-	-	
w turystyce	szt.	core indicator 35	Szacowana realizacja	-	-	-	-	-	-	-	-	-	-	**	**	**	**	-	-	-	-	-		
			Realizacja	0	0	0	0	0	0	8	28,5	54,5	146,7	198,7	-	-	-	-	-	-	-	-	-	
			Wartość docelowa	-	-	-	-	-	-	-	350	-	-	-	-	600	-	-	-	-	-	-	600	-
			Wartość bazowa	-	-	-	-	-	-	-	-	-	-	-	-	-	-	-	-	-	-	-	-	
2. Liczba miejsc noclegowych powstałych w wyniku realizacji projektów	szt.		Szacowana realizacja	-	-	-	-	-	-	-	-	-	-	221,70	615,45	670,20	692,20	-	-	-	-	-		
			Realizacja	0	0	0	0	0	0	0	23	94	279	390	-	-	-	-	-	-	-	-	-	
			Wartość docelowa	-	-	-	-	-	-	-	1 125	-	-	-	-	2 370	-	-	-	-	-	-	2 370	-
			Wartość bazowa	-	-	-	-	-	-	-	-	-	-	-	-	-	-	-	-	-	-	-	-	
<b>Działanie 1.6. Badania i nowoczesne technologie w strategicznych dla regionu dziedzinach</b>																								
wskaźniki produktu																								
Wskaźnik	Jednostka	Kod wskaźnika	Rok	2007		2008		2009		2010*		2011		2012		2013		2014		2015				
				I	II	I	II	I	II	I	II	I	II	I	II	I	II	I	II	I	II			
1. Liczba projektów z zakresu B+R	szt.	core indicator 4	półrocze	0	0	0	0	0	0	1	4	5	8	10	-	-	-	-	-	-	-	-		
			Realizacja	-	-	-	-	-	-	-	9	-	-	-	-	35	-	-	-	-	-	36	-	
			Wartość docelowa	-	-	-	-	-	-	-	-	-	-	-	-	-	-	-	-	-	-	-		
			Wartość bazowa	-	-	-	-	-	-	-	-	-	-	-	-	-	-	-	-	-	-	-		
2. Liczba projektów współpracy pomiędzy przedsiębiorstwami a sektorem B + R	szt.		Szacowana realizacja	-	-	-	-	-	-	-	-	-	-	23	30	30	30	-	-	-	-	-		
			Realizacja	0	0	0	0	0	0	1	1	1	1	1	-	-	-	-	-	-	-	-		
			Wartość docelowa	-	-	-	-	-	-	-	5	-	-	-	-	20	-	-	-	-	-	21	-	
			Wartość bazowa	-	-	-	-	-	-	-	-	-	-	-	-	-	-	-	-	-	-	-		
<b>Działanie 1.7. Wzrost konkurencyjności przedsiębiorstw przez doradztwo</b>																								
wskaźniki produktu																								
Wskaźnik	Jednostka	Kod wskaźnika	Rok	2007		2008		2009		2010*		2011		2012		2013		2014		2015				
				I	II	I	II	I	II	I	II	I	II	I	II	I	II	I	II	I	II			
1. Liczba projektów doradczych dla MŚP	szt.		półrocze	0	0	0	0	8	12	12	21	35	51	66	-	-	-	-	-	-	-	-		
			Realizacja	-	-	-	-	-	-	-	50	-	-	-	-	200	-	-	-	-	-	204	-	
			Wartość docelowa	-	-	-	-	-	-	-	-	-	-	-	-	-	-	-	-	-	-	-		
			Wartość bazowa	-	-	-	-	-	-	-	-	-	-	-	-	-	-	-	-	-	-	-		
komentarz:			Szacowana realizacja	-	-	-	-	-	-	-	-	-	-	80	95	95	95	-	-	-	-	-		
			Realizacja	-	-	-	-	-	-	-	-	-	-	-	-	-	-	-	-	-	-	-		
			Wartość docelowa	-	-	-	-	-	-	-	-	-	-	-	-	-	-	-	-	-	-	-		
			Wartość bazowa	-	-	-	-	-	-	-	-	-	-	-	-	-	-	-	-	-	-	-		
*wartość docelowa przed renowacją Programu																								
** nie jest możliwe oszacowanie podziału na kobiety i mężczyzn z uwagi na obowiązek przestrzegania zasady równości szns w projektach.																								
*** wskaźnika "liczba utworzonych miejsc pracy" dla Osi I jest zliczany z działań od 1.1 do 1.5																								
****wskaźnik rezultatu <i>Dodatkowe inwestycje wykreowane dzięki wsparciu</i> interpretowany dotychczas jako wartość zaangażowanego przez Wnioskodawcę kapitału prywatnego, stanowiącego różnicę pomiędzy całkowitą wartością projektu a wnioskowanym dofinansowaniem (rozumianym jako suma dofinansowania ze środków EFRR oraz z Budżetu Państwa) zostaje dodatkowo rozszerzony o efekt „dźwigni inwestycyjnej” wywołany realizacją projektów co przyczyni się do poprawy sytuacji przedsiębiorstw i pociągnie za sobą kolejne inwestycje - do obliczeń przyjęto kurs: 1 EUR = 4,3873																								

**Tabela 1. Postęp rzeczowy RPO WL**  
**Wskaźniki na poziomie celu i działań II Osi Priorytetowej**

Postęp rzeczowy z realizacji RPO WL - na poziomie II Osi Priorytetowej: INFRASTRUKTURA EKONOMICZNA i jej celu: Stworzenie przyznanego otoczenia dla prowadzenia działalności gospodarczej na Lubelszczyźnie.																						
wskaźniki produktu																						
Wskaźnik	Jednostka	Kod wskaźnika	Rok półrocze	2007		2008		2009		2010*		2011		2012		2013		2014		2015		
				I	II	I	II	I	II	I	II	I	II	I	II	I	II	I	II	I	II	
1. Powierzchnia utworzonych/wyposażonych pomieszczeń laboratoryjnych wspartych uczelni	m2		Realizacja	0	0	0	0	0	0	0	0	0	0	0	0	-	-	-	-	-	-	
			Wartość docelowa	-	-	-	-	-	-	375	-	-	-	-	-	1 500	-	-	-	-	-	1 530
			Wartość bazowa	0																		
			Szacowana realizacja	-	-	-	-	-	-	-	-	-	-	-	273,51	273,51	273,51	273,51	273,51	273,51	273,51	273,51
2. Wartość zakupionego wyposażenia do pomieszczeń laboratoryjnych	w tys. PLN		Realizacja	0	0	0	0	0	0	0	0	0	0	0	0	-	-	-	-	-	-	
			Wartość docelowa	-	-	-	-	-	-	2 500	-	-	-	-	-	10 000	-	-	-	-	-	10 200
			Wartość bazowa	0																		
			Szacowana realizacja	-	-	-	-	-	-	-	-	-	-	-	21	77	77	77	77	77	77	77
3. Liczba kampanii, imprez promujących region	szt.		Realizacja	0	0	0	0	2	2	5	6	10	19	147	-	-	-	-	-	-	-	
			Wartość docelowa	-	-	-	-	-	-	15	-	-	-	-	-	60	-	-	-	-	-	61
			Wartość bazowa	0																		
			Szacowana realizacja	-	-	-	-	-	-	-	-	-	-	-	109	200	400	400	400	400	400	400
4. Powierzchnia utworzonych/wyposażonych parków, inkubatorów itp.	m2		Realizacja	0	0	0	0	0	0	0	0	0	0	0	0	-	-	-	-	-	-	
			Wartość docelowa	-	-	-	-	-	-	2 000	-	-	-	-	-	8 000	-	-	-	-	-	8 160
			Wartość bazowa	0																		
			Szacowana realizacja	-	-	-	-	-	-	-	-	-	-	-	90	90	90	90	90	90	90	90
5. Liczba wspartych funduszy pożyczkowych/poręczeniowych	szt.		Realizacja	0	0	0	0	0	0	0	0	0	0	0	0	-	-	-	-	-	-	
			Wartość docelowa	-	-	-	-	-	-	-	-	-	-	-	-	6	-	-	-	-	-	6
			Wartość bazowa	0																		
			Szacowana realizacja	-	-	-	-	-	-	-	-	-	-	-	6	6	6	6	6	6	6	6
wskaźniki rezultatu																						
Wskaźnik	Jednostka	Kod wskaźnika	Rok półrocze	2007		2008		2009		2010*		2011		2012		2013		2014		2015		
				I	II	I	II	I	II	I	II	I	II	I	II	I	II	I	II	I	II	
1. Liczba firm, które skorzystały z usług wspartych instytucji otoczenia biznesu	szt.		Realizacja	0	0	0	0	0	0	0	0	0	1	65	-	-	-	-	-	-	-	
			Wartość docelowa	-	-	-	-	-	-	750	-	-	-	-	-	3 000	-	-	-	-	-	3 060
			Wartość bazowa	0																		
			Szacowana realizacja	-	-	-	-	-	-	-	-	-	-	-	575	790	790	790	790	790	790	790

2. Liczba udzielonych pożyczek, udzielonych poręczeń z funduszy kredytowych i mikropożyczkowych wspartych w ramach programu	szt.		Realizacja	0	0	0	0	0	0	97	217	421	625	891	-	-	-	-	-	-										
			Wartość docelowa	-	-	-	-	-	200	-	-	-	-	-	800	-	-	-	-	-	816									
			Wartość bazowa	0																										
			Szacowana realizacja	-	-	-	-	-	-	-	-	-	-	-	1 066	1 066	1 066	1 066	-	-	-	-								
3. Liczba przedsiębiorstw ulokowanych w inkubatorach/parkach stworzonych w ramach programu	szt.		Realizacja	0	0	0	0	0	0	0	0	0	0	0	0	-	-	-	-	-	-									
			Wartość docelowa	-	-	-	-	-	13	-	-	-	-	-	-	50	-	-	-	-	-	51								
			Wartość bazowa	0																										
			Szacowana realizacja	-	-	-	-	-	-	-	-	-	-	-	0	0	0	0	-	-	-	-								
4. Liczba utworzonych miejsc pracy w zakresie B+R – tylko etaty badawcze (najlepiej w okresie 5 lat od rozpoczęcia projektu)	szt.	core indicator 6	Realizacja	0	0	0	0	0	0	1	1	1	0**	0	-	-	-	-	-	-	-									
			Wartość docelowa	-	-	-	-	-	5	-	-	-	-	-	-	20	-	-	-	-	-	20								
			Wartość bazowa	0																										
			Szacowana realizacja	-	-	-	-	-	-	-	-	-	-	-	3	3	3	3	-	-	-	-								
5. Liczba projektów badawczych, rozwojowych i celowych realizowanych przy wykorzystaniu wspartej infrastruktury	szt.	KSI-R.2.1.1	Realizacja	0	0	0	0	0	0	0	0	0	0	0	0	-	-	-	-	-	-									
			Wartość docelowa	-	-	-	-	-	-	-	-	-	-	-	-	120	-	-	-	-	-	120								
			Wartość bazowa	0																										
			Szacowana realizacja	-	-	-	-	-	-	-	-	-	-	-	0	33	33	33	-	-	-	-								
6. Liczba przedsiębiorstw korzystających z usług zmodernizowanych laboratoriów	szt.	KSI-R.2.1.3	Realizacja	0	0	0	0	0	0	0	0	0	0	0	0	-	-	-	-	-	-									
			Wartość docelowa	-	-	-	-	-	-	-	-	-	-	-	-	400	-	-	-	-	-	400								
			Wartość bazowa	0																										
			Szacowana realizacja	-	-	-	-	-	-	-	-	-	-	-	0	100	100	100	-	-	-	-								
7. Liczba odbiorców kampanii informacyjno-promocyjnych	osoby		Realizacja	0	0	0	0	0	0	0	0	0	810 665	###	-	-	-	-	-	-	-									
			Wartość docelowa	-	-	-	-	-	-	-	-	-	-	-	-	3 500	-	-	-	-	-	3 500								
			Wartość bazowa	0																										
			Szacowana realizacja	-	-	-	-	-	-	-	-	-	-	-	2 273 290	2 390 440	2 634 590	2 634 590	-	-	-	-								
8. Liczba opracowanych ofert inwestycyjnych	szt.		Realizacja	0	0	0	0	0	0	0	0	0	28	28	-	-	-	-	-	-	-									
			Wartość docelowa	-	-	-	-	-	-	-	-	-	-	-	-	28	-	-	-	-	-	28								
			Wartość bazowa	0																										
			Szacowana realizacja	-	-	-	-	-	-	-	-	-	-	-	55	55	55	55	-	-	-	-								
<b>Postęp rzeczowy z realizacji RPO WL na poziomie działań II Osi Priorytetowej: INFRASTRUKTURA EKONOMICZNA</b>																														
<b>Działanie 2.1. Instrumenty pożyczkowe i poręczeniowe dla przedsiębiorstw</b>																														
wskaźniki produktu																														
Wskaźnik	Jednostka	Kod wskaźnika	Rok	2007				2008				2009				2010*				2011		2012		2013		2014		2015		
			półrocze	I	II	I	II	I	II	I	II	I	II	I	II	I	II	I	II	I	II	I	II	I	II	I	II	I	II	
1. Liczba wspartych funduszy pożyczkowych/poręczeniowych	szt.		Realizacja	0	0	0	0	0	0	0	0	0	0	0	0	0	0	0	0	0	0	0	0	0	0	0	0	0	0	
			Wartość docelowa	-	-	-	-	-	-	-	-	-	-	-	-	-	-	-	-	-	-	-	-	-	-	6	-	-	-	6
			Wartość bazowa	0																										
			Szacowana realizacja	-	-	-	-	-	-	-	-	-	-	-	-	-	-	-	-	-	-	-	-	-	-	6	6	6	6	-

wskaźniki rezultatu																						
Wskaźnik	Jednostka	Kod wskaźnika	Rok	2007		2008		2009		2010*		2011		2012		2013		2014		2015		
				półrocze	I	II	I	II	I	II	I	II	I	II	I	II	I	II	I	II	I	II
1. Liczba udzielonych pożyczek, udzielonych poręczeń z funduszy kredytowych i mikropożyczkowych wspartych w ramach programu	szt.		Realizacja	0	0	0	0	0	0	97	217	421	625	891	-	-	-	-	-	-	-	
			Wartość docelowa	-	-	-	-	-	-	200	-	-	-	-	800	-	-	-	-	-	-	816
			Wartość bazowa	0																		
			Szacowana realizacja	-	-	-	-	-	-	-	-	-	-	-	1 066	1 066	1 066	1 066	1 066	1 066	1 066	1 066
<b>Działanie 2.2. Regionalna infrastruktura B+R</b>																						
wskaźniki produktu																						
Wskaźnik	Jednostka	Kod wskaźnika	Rok	2007		2008		2009		2010*		2011		2012		2013		2014		2015		
				półrocze	I	II	I	II	I	II	I	II	I	II	I	II	I	II	I	II	I	II
1. Powierzchnia utworzonych/wyposażonych pomieszczeń laboratoryjnych wspartych uczelni	m2		Realizacja	0	0	0	0	0	0	0	0	0	0	0	-	-	-	-	-	-	-	
			Wartość docelowa	-	-	-	-	-	-	375	-	-	-	-	1 500	-	-	-	-	-	-	1 530
			Wartość bazowa	0																		
			Szacowana realizacja	-	-	-	-	-	-	-	-	-	-	-	273,51	273,51	273,51	273,51	273,51	273,51	273,51	273,51
2. Wartość zakupionego wyposażenia do pomieszczeń laboratoryjnych	w tys. PLN		Realizacja	0	0	0	0	0	0	0	0	0	0	0	-	-	-	-	-	-	-	
			Wartość docelowa	-	-	-	-	-	-	2 500	-	-	-	-	10 000	-	-	-	-	-	-	10 200
			Wartość bazowa	0																		
			Szacowana realizacja	-	-	-	-	-	-	-	-	-	-	-	21	77	77	77	77	77	77	77
wskaźniki rezultatu																						
Wskaźnik	Jednostka	Kod wskaźnika	Rok	2007		2008		2009		2010*		2011		2012		2013		2014		2015		
				półrocze	I	II	I	II	I	II	I	II	I	II	I	II	I	II	I	II	I	II
1. Liczba utworzonych miejsc pracy w zakresie B+R – tylko etaty badawcze (najlepiej w okresie 5 lat od rozpoczęcia projektu)	szt.	core indicator 6	Realizacja	0	0	0	0	0	0	1	1	1	0**	0	-	-	-	-	-	-	-	
			Wartość docelowa	-	-	-	-	-	-	5	-	-	-	-	20	-	-	-	-	-	-	20
			Wartość bazowa	0																		
			Szacowana realizacja	-	-	-	-	-	-	-	-	-	-	-	3	3	3	3	3	3	3	3
2. Liczba projektów badawczych, rozwojowych i celowych realizowanych przy wykorzystaniu wspartej infrastruktury	szt.	KSI-R.2.1.1	Realizacja	0	0	0	0	0	0	0	0	0	0	0	-	-	-	-	-	-	-	
			Wartość docelowa	-	-	-	-	-	-	-	-	-	-	-	120	-	-	-	-	-	-	120
			Wartość bazowa	0																		
			Szacowana realizacja	-	-	-	-	-	-	-	-	-	-	-	0	33	33	33	33	33	33	33
3. Liczba przedsiębiorstw korzystających z usług zmodernizowanych laboratoriów	szt.	KSI-R.2.1.3	Realizacja	0	0	0	0	0	0	0	0	0	0	0	-	-	-	-	-	-	-	
			Wartość docelowa	-	-	-	-	-	-	-	-	-	-	-	400	-	-	-	-	-	-	400
			Wartość bazowa	0																		
			Szacowana realizacja	-	-	-	-	-	-	-	-	-	-	-	0	100	100	100	100	100	100	100



Działanie 2.3. Wsparcie inwestycji otoczenia biznesu i transferu wiedzy																						
wskaźniki produktu																						
Wskaźnik	Jednostka	Kod wskaźnika	Rok		2007		2008		2009		2010*		2011		2012		2013		2014		2015	
			półrocze	I	II	I	II	I	II	I	II	I	II	I	II	I	II	I	II	I	II	
1. Powierzchnia utworzonych/wyposażonych parków naukowych, inkubatorów itp.	m2		Realizacja	0	0	0	0	0	0	0	0	0	0	0	0	0	0	0	0	0	0	
			Wartość docelowa	-	-	-	-	-	-	-	2 000	-	-	-	-	-	-	8 000	-	-	-	8 160
			Wartość bazowa	0																		
			Szacowana realizacja	-	-	-	-	-	-	-	-	-	-	-	90	90	90	90	90	90	90	90
wskaźniki rezultatu																						
Wskaźnik	Jednostka	Kod wskaźnika	Rok		2007		2008		2009		2010*		2011		2012		2013		2014		2015	
			półrocze	I	II	I	II	I	II	I	II	I	II	I	II	I	II	I	II	I	II	
1. Liczba firm, które skorzystały z usług wspartych instytucji otoczenia biznesu	szt.		Realizacja	0	0	0	0	0	0	0	0	0	0	1	65	-	-	-	-	-	-	-
			Wartość docelowa	-	-	-	-	-	-	-	-	750	-	-	-	-	-	3 000	-	-	-	3 060
			Wartość bazowa	0																		
			Szacowana realizacja	-	-	-	-	-	-	-	-	-	-	-	575	790	790	790	790	790	790	790
2. Liczba przedsiębiorstw ulokowanych w inkubatorach/parkach stworzonych w ramach programu	szt.		Realizacja	0	0	0	0	0	0	0	0	0	0	0	0	-	-	-	-	-	-	-
			Wartość docelowa	-	-	-	-	-	-	-	-	13	-	-	-	-	-	50	-	-	-	51
			Wartość bazowa	0																		
			Szacowana realizacja	-	-	-	-	-	-	-	-	-	-	-	0	0	0	0	0	0	0	0
Działanie 2.4. Marketing gospodarczy																						
wskaźniki produktu																						
Wskaźnik	Jednostka	Kod wskaźnika	Rok		2007		2008		2009		2010*		2011		2012		2013		2014		2015	
			półrocze	I	II	I	II	I	II	I	II	I	II	I	II	I	II	I	II	I	II	
1. Liczba kampanii, imprez promujących region	szt		Realizacja	0	0	0	0	2	2	5	6	10	19	147	-	-	-	-	-	-	-	-
			Wartość docelowa	-	-	-	-	-	-	-	15	-	-	-	-	-	-	60	-	-	-	61
			Wartość bazowa	0																		
			Szacowana realizacja	-	-	-	-	-	-	-	-	-	-	-	109	200	400	400	400	400	400	400
wskaźniki rezultatu																						
Wskaźnik	Jednostka	Kod wskaźnika	Rok		2007		2008		2009		2010*		2011		2012		2013		2014		2015	
			półrocze	I	II	I	II	I	II	I	II	I	II	I	II	I	II	I	II	I	II	
1. Liczba odbiorców kampanii informacyjno-promocyjnych	osoby		Realizacja	0	0	0	0	0	0	0	0	0	810 665	###	-	-	-	-	-	-	-	-
			Wartość docelowa	-	-	-	-	-	-	-	-	-	-	-	-	-	-	3 500	-	-	-	3 500
			Wartość bazowa	0																		
			Szacowana realizacja	-	-	-	-	-	-	-	-	-	-	-	2 273 290	2 390 440	2 634 590	2 634 590	2 634 590	2 634 590	2 634 590	2 634 590
2. Liczba opracowanych ofert inwestycyjnych	szt.		Realizacja	0	0	0	0	0	0	0	0	0	28	28	-	-	-	-	-	-	-	-
			Wartość docelowa	-	-	-	-	-	-	-	-	-	-	-	-	-	-	28	-	-	-	28
			Wartość bazowa	0																		
			Szacowana realizacja	-	-	-	-	-	-	-	-	-	-	-	55	55	55	55	55	55	55	55
komentarz:			*wartość docelowa przed renowacjami Programu																			
			**w poprzednim okresie bieżnie wprowadzona wartość																			

**Tabela 1. Postęp rzeczowy RPO WL**  
**Wskaźniki na poziomie celu i działań III Osi Priorytetowej**

Postęp rzeczowy z realizacji RPO WL - na poziomie III Osi Priorytetowej: ATRAKCYJNOŚĆ OBSZARÓW MIEJSKICH I TERENY INWESTYCYJNE i jej celu: Wzrost atrakcyjności inwestycyjnej regionu poprzez wsparcie dla obszarów rewitalizowanych i terenów inwestycyjnych.																						
wskaźniki produktu																						
Wskaźnik	Jednostka	Kod wskaźnika	Rok	2007		2008		2009		2010*		2011		2012		2013		2014		2015		
				półrocze	I	II	I	II	I	II	I	II	I	II	I	II	I	II	I	II	I	II
1. Liczba projektów mających na celu poprawę atrakcyjności miast	szt.	core indicator 39	Realizacja	0	0	0	0	0	0	0	0	0	0	0	0	0	0	0	0	0	0	
			Wartość docelowa	-	-	-	-	-	4	-	-	-	-	-	23	-	-	-	-	-	-	23
			Wartość bazowa	-	-	-	-	-	-	-	-	-	-	-	-	-	-	-	-	-	-	-
			Szacowana realizacja	-	-	-	-	-	-	-	-	-	-	13	29	29	29	29	29	29	29	
2. Powierzchnia urządzonych terenów inwestycyjnych **	ha	KSI - P.8.1.1	Realizacja	0	0	0	0	0	-	3,98	3,98	142,03	231,74	231,74	-	-	-	-	-	-	-	
			Wartość docelowa	-	-	-	-	-	-	10	-	-	-	-	-	70	-	-	-	-	-	75
			Wartość bazowa	-	-	-	-	-	-	-	-	-	-	-	-	-	-	-	-	-	-	-
			Szacowana realizacja	-	-	-	-	-	-	-	-	-	-	-	343,21	343,21	343,21	343,21	343,21	343,21	343,21	
3. Powierzchnia terenów zrewitalizowanych	ha	KSI-P.61.1.2	Realizacja	0	0	0	0	0	0	0	0	0,00	0	0	-	-	-	-	-	-	-	
			Wartość docelowa	-	-	-	-	-	-	1	-	-	-	-	-	10	-	-	-	-	-	10
			Wartość bazowa	-	-	-	-	-	-	-	-	-	-	-	-	-	-	-	-	-	-	-
			Szacowana realizacja	-	-	-	-	-	-	-	-	-	-	-	48,01	132,47	132,47	132,47	132,47	132,47	132,47	
wskaźniki rezultatu																						
Wskaźnik	Jednostka	Kod wskaźnika	Rok	2007		2008		2009		2010*		2011		2012		2013		2014		2015		
				półrocze	I	II	I	II	I	II	I	II	I	II	I	II	I	II	I	II	I	II
1. Liczba firm, które podjęły działalność na terenie zrewitalizowanym	szt.		Realizacja	0	0	0	0	0	0	0	0	0	0	0	0	-	-	-	-	-	-	
			Wartość docelowa	-	-	-	-	-	-	10	-	-	-	-	-	-	63	-	-	-	-	63
			Wartość bazowa	-	-	-	-	-	-	-	-	-	-	-	-	-	-	-	-	-	-	-
			Szacowana realizacja	-	-	-	-	-	-	-	-	-	-	-	15	35	35	35	35	35	35	
2. Liczba miejsc pracy utworzonych na terenach zrewitalizowanych i terenach inwestycyjnych	szt.	core indicator 1, KSI-R.100	Realizacja	0	0	0	0	0	0	0	0	652	652	-	-	-	-	-	-	-	-	
			Wartość docelowa	-	-	-	-	-	-	15	-	-	-	-	-	300	-	-	-	-	-	350
			Wartość bazowa	-	-	-	-	-	-	-	-	-	-	-	-	-	-	-	-	-	-	-
			Szacowana realizacja	-	-	-	-	-	-	-	-	-	-	-	650	2 603	2 603	2 603	2 603	2 603	2 603	
3. Liczba firm funkcjonujących na przygotowanych terenach inwestycyjnych	szt.		Realizacja	0	0	0	0	0	0	0	0	14	14	-	-	-	-	-	-	-	-	
			Wartość docelowa	-	-	-	-	-	-	4	-	-	-	-	-	30	-	-	-	-	-	32
			Wartość bazowa	-	-	-	-	-	-	-	-	-	-	-	-	-	-	-	-	-	-	-
			Szacowana realizacja	-	-	-	-	-	-	-	-	-	-	-	15	15	15	15	15	15	15	32
Postęp rzeczowy z realizacji RPO WL na poziomie działań III Osi Priorytetowej: ATRAKCYJNOŚĆ OBSZARÓW MIEJSKICH I TERENY INWESTYCYJNE																						
Działanie 3.1. Tworzenie terenów inwestycyjnych																						
wskaźniki produktu																						
Wskaźnik	Jednostka	Kod wskaźnika	Rok	2007		2008		2009		2010*		2011		2012		2013		2014		2015		
				półrocze	I	II	I	II	I	II	I	II	I	II	I	II	I	II	I	II	I	II
1. Powierzchnia urządzonych terenów inwestycyjnych	ha	KSI - P.8.1.1	Realizacja	0	0	0	0	0	0	3,98	3,98	142,03	231,74	231,74	-	-	-	-	-	-	-	
			Wartość docelowa	-	-	-	-	-	-	10	-	-	-	-	-	-	70	-	-	-	-	75
			Wartość bazowa	-	-	-	-	-	-	-	-	-	-	-	-	-	-	-	-	-	-	-
			Szacowana realizacja	-	-	-	-	-	-	-	-	-	-	-	343,21	343,21	343,21	343,21	343,21	343,21	343,21	

wskaźniki rezultatu																							
Wskaźnik	Jednostka	Kod wskaźnika	Rok		2007		2008		2009		2010*		2011		2012		2013		2014		2015		
			półrocze		I	II	I	II	I	II	I	II	I	II	I	II	I	II	I	II	I	II	
1. Liczba firm funkcjonujących na przygotowanych terenach inwestycyjnych	szt.		Realizacja	0	0	0	0	0	0	0	0	0	0	14	14	-	-	-	-	-	-	-	-
			Wartość docelowa	-		-		-		-		4		-		-		30		-		32	
			Wartość bazowa	0																			
			Szacowana realizacja	-	-	-	-	-	-	-	-	-	-	-	-	-	15	15	15	15	15	32	
2. Liczba miejsc pracy utworzonych na terenach inwestycyjnych	szt.	core indicator 1, KSI-R.100	Realizacja	0	0	0	0	0	0	0	0	0	652	652	-	-	-	-	-	-	-	-	
			Wartość docelowa	-		-		-		-		-		-		-		275		-		300	
			Wartość bazowa	0																			
			Szacowana realizacja	-	-	-	-	-	-	-	-	-	-	-	-	624	2 523	2 523	2 523	2 523	2 523		
<b>Działanie 3.2. Rewitalizacja zdegradowanych obszarów miejskich</b>																							
wskaźniki produktu																							
Wskaźnik	Jednostka	Kod wskaźnika	Rok		2007		2008		2009		2010*		2011		2012		2013		2014		2015		
			półrocze		I	II	I	II	I	II	I	II	I	II	I	II	I	II	I	II	I	II	
1. Liczba projektów mających na celu poprawę atrakcyjności miast	szt.	core indicator 39	Realizacja	0	0	0	0	0	0	0	0	0	0	0	0	0	-	-	-	-	-	-	
			Wartość docelowa	-		-		-		-		4		-		-		23		-		23	
			Wartość bazowa	0																			
			Szacowana realizacja	-	-	-	-	-	-	-	-	-	-	-	-	-	13	29	29	29	29		
2. Powierzchnia terenów zrewitalizowanych	ha	KSI-P.61.1.2	Realizacja	0	0	0	0	0	0	0	0	0	0	0	0	0	-	-	-	-	-	-	
			Wartość docelowa	-		-		-		-		1		-		-		10		-		10	
			Wartość bazowa	0																			
			Szacowana realizacja	-	-	-	-	-	-	-	-	-	-	-	-	-	48,01	132,47	132,47	132,47	132,47		
wskaźniki rezultatu																							
Wskaźnik	Jednostka	Kod wskaźnika	Rok		2007		2008		2009		2010*		2011		2012		2013		2014		2015		
			półrocze		I	II	I	II	I	II	I	II	I	II	I	II	I	II	I	II	I	II	
1. Liczba firm, które podjęły działalność na terenie zrewitalizowanym	szt.		Realizacja	0	0	0	0	0	0	0	0	0	0	0	0	0	-	-	-	-	-	-	
			Wartość docelowa	-		-		-		-		10		-		-		63		-		63	
			Wartość bazowa	0																			
			Szacowana realizacja	-	-	-	-	-	-	-	-	-	-	-	-	-	15	35	35	35	35		
2. Liczba miejsc pracy utworzonych na terenach zrewitalizowanych	szt.	core indicator 1, KSI-R.100	Realizacja	0	0	0	0	0	0	0	0	0	0	0	0	0	-	-	-	-	-	-	
			Wartość docelowa	-		-		-		-		15		-		-		25		-		50	
			Wartość bazowa	0																			
			Szacowana realizacja	-	-	-	-	-	-	-	-	-	-	-	-	-	26	80	80	80	80		

komentarz:

\*wartość docelowa przed renegecjami Programu

\*\* wartość wsk. "Powierzchnia urządzonych terenów inwestycyjnych " jest zliczana tylko z działania 3.1

**Tabela 1. Postęp rzeczowy RPO WL**  
**Wskaźniki na poziomie celu i działań IV Osi Priorytetowej**

Postęp rzeczowy z realizacji RPO WL - na poziomie IV Osi Priorytetowej: SPOŁECZEŃSTWO INFORMACYJNE i jej celu: Wzrost konkurencyjności regionu poprzez rozwój lokalnej i regionalnej infrastruktury oraz usług społeczeństwa informacyjnego.																							
wskaźniki produktu																							
Wskaźnik	Jednostka	Kod wskaźnika	Rok	2007		2008		2009		2010*		2011		2012		2013		2014		2015			
				półrocze	I	II	I	II	I	II	I	II	I	II	I	II	I	II	I	II	I	II	
1. Liczba projektów w zakresie społeczeństwa informacyjnego - w tym m.in.:	szt.	core indicator 11	Realizacja	0	0	0	0	0	0	0	17	31	35	40	-	-	-	-	-	-	-	-	
			Wartość docelowa	-		-		-		20		-		-		50		-		52		-	
			Wartość bazowa	0																			
			Szacowana realizacja	-		-		-		-		-		-		48		51		51		51	
projekty e-usług	szt.		Realizacja	0	0	0	0	0	0	0	7	12	15	16	-	-	-	-	-	-	-	-	
			Wartość docelowa	-		-		-		15		-		-		46		-		50		-	
			Wartość bazowa	0																			
			Szacowana realizacja	-		-		-		-		-		-		18		20		20		20	
2. Liczba PIAP	szt.	KSI.P.10.2.1	Realizacja	0	0	0	0	0	0	0	160	512	569	650	-	-	-	-	-	-	-	-	
			Wartość docelowa	-		-		-		10		-		-		700		-		750		-	
			Wartość bazowa	0																			
			Szacowana realizacja	-		-		-		-		-		-		1 510		1 510		1 510		1 510	
wskaźniki rezultatu																							
Wskaźnik	Jednostka	Kod wskaźnika	Rok	2007		2008		2009		2010*		2011		2012		2013		2014		2015			
				półrocze	I	II	I	II	I	II	I	II	I	II	I	II	I	II	I	II	I	II	
1. Liczba jednostek publicznych, które uzyskały możliwość dostępu do Internetu	szt.	KSI-R.10.1.4	Realizacja	0	0	0	0	0	0	0	0	0	32	32	-	-	-	-	-	-	-	-	
			Wartość docelowa	-		-		-		-		-		-		600		-		690		-	
			Wartość bazowa	0																			
			Szacowana realizacja	-		-		-		-		-		-		32		93		412		412	
2. Liczba usług publicznych zrealizowanych on-line	szt.	KSI-P.13.3.1, KSI-P.13.3.2, KSI-P.13.3.3, KSI-P.13.3.4, KSI-P.11.1.1	Realizacja	0	0	0	0	0	0	0	3 177	3 699	4 189	6 709	-	-	-	-	-	-	-	-	
			Wartość docelowa	-		-		-		15		-		-		20 000		-		25 000		-	
			Wartość bazowa	0																			
			Szacowana realizacja	-		-		-		-		-		-		6 867		7 587		7 640		7 640	
3. Liczba korzystających z usług on-line	osoby	KSI.R.13.3.1	Realizacja	0	0	0	0	0	0	0	166 099	330 581	542 956	676 333	-	-	-	-	-	-	-	-	
			Wartość docelowa	-		-		-		1 582		-		-		1 000 000		-		1 500 000		-	
			Wartość bazowa	0																			
			Szacowana realizacja	-		-		-		-		-		-		711 998		810 129		1 915 129		1 915 129	

Postęp rzeczowy z realizacji RPO WL na poziomie działań IV Osi Priorytetowej: SPOŁECZEŃSTWO INFORMACYJNE																					
Działanie 4.1. Społeczeństwo informacyjne																					
wskaźniki produktu																					
Wskaźnik	Jednostka	Kod wskaźnika	Rok	2007		2008		2009		2010*		2011		2012		2013		2014		2015	
				półrocze	I	II	I	II	I	II	I	II	I	II	I	II	I	II	I	II	I
1. Liczba projektów w zakresie społeczeństwa informacyjnego - w tym m.in.:	szt.	core indicator 11	Realizacja	0	0	0	0	0	0	0	17	31	35	40	-	-	-	-	-	-	-
			Wartość docelowa	-		-		-		20		-		-		50		-		52	
			Wartość bazowa	0																	
			Szacowana realizacja	-		-		-		-		-		-		48		51		51	
projekty e-usług	szt.		Realizacja	0	0	0	0	0	0	0	7	12	15	16	-	-	-	-	-	-	-
			Wartość docelowa	-		-		-		15		-		-		46		-		50	
			Wartość bazowa	0																	
			Szacowana realizacja	-		-		-		-		-		-		18		20		20	
2. Liczba PIAP	szt.	KSI.P.10.2.1	Realizacja	0	0	0	0	0	0	0	160	512	569	650	-	-	-	-	-	-	-
			Wartość docelowa	-		-		-		10		-		-		700		-		750	
			Wartość bazowa	0																	
			Szacowana realizacja	-		-		-		-		-		-		1 510		1 510		1 510	
wskaźniki rezultatu																					
Wskaźnik	Jednostka	Kod wskaźnika	Rok	2007		2008		2009		2010*		2011		2012		2013		2014		2015	
				półrocze	I	II	I	II	I	II	I	II	I	II	I	II	I	II	I	II	I
1. Liczba jednostek publicznych, które uzyskały możliwość dostępu do Internetu	szt.	KSI-R.10.1.4	Realizacja	0	0	0	0	0	0	0	0	32	32	-	-	-	-	-	-	-	-
			Wartość docelowa	-		-		-		-		-		-		600		-		690	
			Wartość bazowa	0																	
			Szacowana realizacja	-		-		-		-		-		-		32		93		412	
2. Liczba usług publicznych zrealizowanych on-line	szt.	KSI-P.13.3.1, KSI-P.13.3.2, KSI-P.13.3.3, KSI-P.13.3.4, KSI-P.11.1.1	Realizacja	0	0	0	0	0	0	0	3 177	3 699	4 189	6 709	-	-	-	-	-	-	-
			Wartość docelowa	-		-		-		15		-		-		20 000		-		25 000	
			Wartość bazowa	0																	
			Szacowana realizacja	-		-		-		-		-		-		6 867		7 587		7 640	
3. Liczba korzystających z usług on-line	osoby	KSI.R.13.3.1	Realizacja	0	0	0	0	0	0	0	166 099	330 581	542 956	676 333	-	-	-	-	-	-	-
			Wartość docelowa	-		-		-		1 582		-		-		1 000 000		-		1 500 000	
			Wartość bazowa	0																	
			Szacowana realizacja	-		-		-		-		-		-		711 998		810 129		1 915 129	
komentarz:		*wartość docelowa przed renegotiacjami Programu																			

**Tabela 1. Postęp rzeczowy RPO WL**  
**Wskaźniki na poziomie celu i działań V Osi Priorytetowej**

Postęp rzeczowy z realizacji RPO WL - na poziomie V Osi Priorytetowej: TRANSPORT i jej celu: Poprawa wewnętrznej i zewnętrznej dostępności komunikacyjnej Lubelszczyzny.																							
wskaźniki produktu																							
Wskaźnik	Jednostka	Kod wskaźnika	Rok	2007		2008		2009		2010*		2011		2012		2013		2014		2015			
				I	II	I	II	I	II	I	II	I	II	I	II	I	II	I	II	I	II		
1. Liczba projektów z zakresu transportu	szt.	core indicator 13	półrocze																				
			Realizacja	0	0	0	0	0	5	11	71	93	107	117	-	-	-	-	-	-	-	-	
			Wartość docelowa	-	-	-	-	-	-	-	34	-	-	-	-	-	100	-	-	-	-	-	106
			Wartość bazowa	-	-	-	-	-	-	-	-	0	-	-	-	-	-	-	-	-	-	-	-
2. Długość zrekonstruowanych dróg - w tym:	km	core indicator 16	Szacowana realizacja	-	-	-	-	-	-	-	-	-	136	143	143	143	143	143	143	143	143		
			Realizacja	0	0	0	0	0	0,19	2,66	87,55	134,67	265,09	408,33	-	-	-	-	-	-	-	-	-
			Wartość docelowa	-	-	-	-	-	-	-	290	-	-	-	-	-	504,90	-	-	-	-	-	524,90
			Wartość bazowa	-	-	-	-	-	-	-	-	0	-	-	-	-	-	-	-	-	-	-	-
regionalnych	km	KSI - P.23.2.1	Szacowana realizacja	-	-	-	-	-	-	-	-	#ARG!	444,81	465,41	465,41	465,41	465,41	465,41	465,41	465,41	465,41		
			Realizacja	0	0	0	0	0	0	0	0,43	0,56	23,88	23,88	-	-	-	-	-	-	-	-	-
			Wartość docelowa	-	-	-	-	-	-	-	160	-	-	-	-	-	90	-	-	-	-	-	90
			Wartość bazowa	-	-	-	-	-	-	-	-	0	-	-	-	-	-	-	-	-	-	-	-
lokalnych ***	km	KSI - P.23.2.2 KSI - P.23.2.3	Szacowana realizacja	-	-	-	-	-	-	-	-	-	396,84	396,84	396,84	396,84	396,84	396,84	396,84	396,84	396,84		
			Realizacja	0	0	0	0	0	0,19	2,66	87,12	134,11	241,21	384,45	-	-	-	-	-	-	-	-	-
			Wartość docelowa	-	-	-	-	-	-	-	130	-	-	-	-	-	400	-	-	-	-	-	420
			Wartość bazowa	-	-	-	-	-	-	-	-	0	-	-	-	-	-	-	-	-	-	-	-
drogi uszkodzone w wyniku powodzi***	km	KSI - P.23.2.2 KSI - P.23.2.3	Szacowana realizacja	-	-	-	-	-	-	-	-	0	0	0	0	0	0	0	0	0	0		
			Realizacja	-	-	-	-	-	-	-	-	-	0	0	-	-	-	-	-	-	-	-	-
			Wartość docelowa	-	-	-	-	-	-	-	-	-	-	-	-	-	14,90	-	-	-	-	-	14,90
			Wartość bazowa	-	-	-	-	-	-	-	-	0	-	-	-	-	-	-	-	-	-	-	-
3. Długość nowych linii kolejowych	km	core indicator 17, KSI-P.16.1.1	Szacowana realizacja	-	-	-	-	-	-	-	-	0	0	0	0	0	0	0	0	0	0		
			Realizacja	0	0	0	0	0	0	0	0	0	0	0	-	-	-	-	-	-	-	-	-
			Wartość docelowa	-	-	-	-	-	-	-	0	-	-	-	-	-	3	-	-	-	-	-	3
			Wartość bazowa	-	-	-	-	-	-	-	-	0	-	-	-	-	-	-	-	-	-	-	-
4. Długość zrekonstruowanych linii kolejowych	km	core indicator 19, KSI-P.16.1.2	Szacowana realizacja	-	-	-	-	-	-	-	-	-	4,65	29,95	29,95	29,95	29,95	29,95	29,95	29,95	29,95		
			Realizacja	0	0	0	0	0	0	0	0	0	0	0	-	-	-	-	-	-	-	-	-
			Wartość docelowa	-	-	-	-	-	-	-	10	-	-	-	-	-	30	-	-	-	-	-	30
			Wartość bazowa	-	-	-	-	-	-	-	-	0	-	-	-	-	-	-	-	-	-	-	-
5. Liczba zakupionego/odnowionego taboru komunikacji miejskiej	szt.	KSI-P.25.2.1, KSI-P.25.2.3	Szacowana realizacja	-	-	-	-	-	-	-	-	-	80	80	80	80	80	80	80	80	80		
			Realizacja	0	0	0	0	0	0	0	0	0	0	5	-	-	-	-	-	-	-	-	-
			Wartość docelowa	-	-	-	-	-	-	-	25	-	-	-	-	-	100	-	-	-	-	-	110
			Wartość bazowa	-	-	-	-	-	-	-	-	0	-	-	-	-	-	-	-	-	-	-	-

6. Miejsca w zakupionym/odnowionym taborze komunikacji miejskiej	szt.	KSI-P.25.2.4, KSI-P.25.2.2	Realizacja	0	0	0	0	0	0	0	0	0	0	233	-	-	-	-	-	-	-		
			Wartość docelowa	-	-	-	-	-	-	1 300	-	-	-	-	-	-	5 000	-	-	-	-	5 500	
			Wartość bazowa	-	-	-	-	-	-	-	-	-	-	-	-	-	-	-	-	-	-	-	
			Szacowana realizacja	-	-	-	-	-	-	-	-	-	-	-	-	4 907	4 907	4 907	4 907	4 907	4 907		
wskaźniki rezultatu																							
Wskaźnik	Jednostka	Kod wskaźnika	Rok	2007		2008		2009		2010*		2011		2012		2013		2014		2015			
				I	II	I	II	I	II	I	II	I	II	I	II	I	II	I	II	I	II	I	II
****1. Oszczędność czasu w euro na nowych i zrekonstruowanych drogach w przewozach pasażerskich**	euro/rok	core indicator 20, KSI-R.23.1.1 KSI-R.23.2.1	Realizacja	0	0	0	0	0	0	11 003,29	2 225 480,47	3 432 359,73	14 509 171,11	21 982 163,41	-	-	-	-	-	-	-	-	
			Wartość docelowa	-	-	-	-	-	-	506 736,38	-	-	-	-	-	22 235 614,66	-	-	-	-	-	66 084 735,01	
			Wartość bazowa	-	-	-	-	-	-	-	-	-	-	-	-	-	-	-	-	-	-	-	-
			Szacowana realizacja	-	-	-	-	-	-	-	-	-	-	-	-	21 568 590,71	24 198 762,21	25 209 020,52	25 209 020,52	25 209 020,52	25 209 020,52		
****2. Oszczędność czasu w euro na nowych i zrekonstruowanych drogach w przewozach towarowych**	euro/rok	core indicator 20, KSI-R.23.1.2 KSI-R.23.2.2	Realizacja	0	0	0	0	0	0	1 522,25	630 333,43	825 872,03	2 037 441,88	2 744 481,12	-	-	-	-	-	-	-		
			Wartość docelowa	-	-	-	-	-	-	1 269 771,88	-	-	-	-	-	6 473 497,61	-	-	-	-	-	17 839 665,56	
			Wartość bazowa	-	-	-	-	-	-	-	-	-	-	-	-	-	-	-	-	-	-	-	-
			Szacowana realizacja	-	-	-	-	-	-	-	-	-	-	-	-	2 704 621,55	3 139 012,18	3 269 745,23	3 269 745,23	3 269 745,23	3 269 745,23		
3. Oszczędność czasu w euro na nowych i zrekonstruowanych liniach kolejowych w przewozach pasażerskich**	euro/rok	core indicator 21, KSI-R.16.1.1	Realizacja	0	0	0	0	0	0	0	0	0,00	0	0	-	-	-	-	-	-	-		
			Wartość docelowa	-	-	-	-	-	-	0	-	-	-	-	-	116 355,00	-	-	-	-	-	1 798 418,00	
			Wartość bazowa	-	-	-	-	-	-	-	-	-	-	-	-	-	-	-	-	-	-	-	-
			Szacowana realizacja	-	-	-	-	-	-	-	-	-	-	-	-	0,00	0,00	0,00	0,00	0,00	0,00		
4. Oszczędność czasu w euro na nowych i zrekonstruowanych liniach kolejowych w przewozach towarowych**	euro/rok	core indicator 21, KSI-R.16.1.2	Realizacja	0	0	0	0	0	0	0	0	0,00	0	0	-	-	-	-	-	-	-		
			Wartość docelowa	-	-	-	-	-	-	0	-	-	-	-	-	2355	-	-	-	-	-	7272	
			Wartość bazowa	-	-	-	-	-	-	-	-	-	-	-	-	-	-	-	-	-	-	-	-
			Szacowana realizacja	-	-	-	-	-	-	-	-	-	-	-	-	0,00	0,00	0,00	0,00	0,00	0,00		
5. Przyrost liczby ludności korzystającej z komunikacji miejskiej wspartej w ramach programu	osoby	core indicator 22	Realizacja	0	0	0	0	0	0	0	0	0	0	150 000	-	-	-	-	-	-	-		
			Wartość docelowa	-	-	-	-	-	-	20 000	-	-	-	-	-	70 000	-	-	-	-	-	75 000	
			Wartość bazowa	-	-	-	-	-	-	-	-	-	-	-	-	-	-	-	-	-	-	-	-
			Szacowana realizacja	-	-	-	-	-	-	-	-	-	-	-	-	0	1 945 937	1 945 937	1 945 937	1 945 937			
6. Liczba pasażerów obsługiwanych przez regionalny port lotniczy	osoby	KSI-R.29.1.1	Realizacja	0	0	0	0	0	0	0	0	0	0	0	-	-	-	-	-	-	-		
			Wartość docelowa	-	-	-	-	-	-	20 000	-	-	-	-	-	150 000	-	-	-	-	-	160 000	
			Wartość bazowa	-	-	-	-	-	-	-	-	-	-	-	-	-	-	-	-	-	-	-	-
			Szacowana realizacja	-	-	-	-	-	-	-	-	-	-	-	-	0	101 666	101 666	101 666	101 666			
Postęp rzeczowy z realizacji RPO WL na poziomie działań V Osi Priorytetowej: TRANSPORT																							
Działanie 5.1. Regionalny układ transportowy																							
wskaźniki produktu																							
Wskaźnik	Jednostka	Kod wskaźnika	Rok	2007		2008		2009		2010*		2011		2012		2013		2014		2015			
				I	II	I	II	I	II	I	II	I	II	I	II	I	II	I	II	I	II	I	II
1. Liczba projektów z zakresu regionalnego układu transportowego	szt.	core indicator 13	Realizacja	0	0	0	0	0	0	0	6	7	10	10	-	-	-	-	-	-	-		
			Wartość docelowa	-	-	-	-	-	-	7	-	-	-	-	-	7	-	-	-	-	-	7	
			Wartość bazowa	-	-	-	-	-	-	-	-	-	-	-	-	-	-	-	-	-	-	-	-
			Szacowana realizacja	-	-	-	-	-	-	-	-	-	-	-	-	13	15	15	15	15	15		

2. Długość zrekonstruowanych dróg regionalnych	km	core indicator 16, KSI - P.23.2.1	Realizacja	0	0	0	0	0	0	2,12	4,25	23,88	23,88	-	-	-	-	-	-		
			Wartość docelowa	-	-	-	-	-	160	-	-	-	90	-	90						
			Wartość bazowa	-	-	-	-	-	-	-	-	-	-	-	-						
			Szacowana realizacja	-	-	-	-	-	-	-	-	47,97	68,57	68,57	68,57						
wskaźniki rezultatu																					
Wskaźnik	Jednostka	Kod wskaźnika	Rok	2007		2008		2009		2010*		2011		2012		2013		2014		2015	
			półrocze	I	II	I	II	I	II	I	II	I	II	I	II	I	II	I	II	I	II
1. Oszczędność czasu w euro na nowych i zrekonstruowanych drogach w przewozach pasażerskich **	euro/rok	core indicator 20, KSI - R.23.1.1 KSI - R.23.2.1	Realizacja	0	0	0	0	0	0	0	693 733,56	767 227,12	2 607 233,16	2 690 252,43	-	-	-	-	-	-	
			Wartość docelowa	-	-	-	-	-	469 553,84	-	-	-	19 727 449,42	-	56 840 324,80						
			Wartość bazowa	-	-	-	-	-	-	-	-	-	-	-	-						
			Szacowana realizacja	-	-	-	-	-	-	-	-	2 690 252,43	4 983 283,45	5 993 541,75	5 993 541,75						
2. Oszczędność czasu w euro na nowych i zrekonstruowanych drogach w przewozach towarowych **	euro/rok	core indicator 20, KSI - R.23.1.2 KSI - R.23.2.2	Realizacja	0	0	0	0	0	0	115 080,22	117 607,71	214 813,47	221 653,55	-	-	-	-	-	-		
			Wartość docelowa	-	-	-	-	-	1 256 219,15	-	-	-	5 294 966,77	-	13 098 193,55						
			Wartość bazowa	-	-	-	-	-	-	-	-	-	-	-	-						
			Szacowana realizacja	-	-	-	-	-	-	-	-	221 653,55	608 871,87	739 604,92	739 604,92						
Działanie 5.2. Lokalny układ transportowy																					
wskaźniki produktu																					
Wskaźnik	Jednostka	Kod wskaźnika	Rok	2007		2008		2009		2010*		2011		2012		2013		2014		2015	
			półrocze	I	II	I	II	I	II	I	II	I	II	I	II	I	II	I	II	I	II
1. Liczba projektów z zakresu lokalnego układu transportowego	szt.	core indicator 13	Realizacja	0	0	0	0	0	5	11	65	84	95	104	-	-	-	-	-	-	
			Wartość docelowa	-	-	-	-	-	25	-	-	-	-	-	84	-	90				
			Wartość bazowa	-	-	-	-	-	-	-	-	-	-	-	-	-	-				
			Szacowana realizacja	-	-	-	-	-	-	-	-	-	-	112	113	113	113				
2. Długość zrekonstruowanych dróg: lokalnych	km	core indicator 16, KSI - P.23.2.2 KSI - P.23.2.3	Realizacja	0	0	0	0	0	0,19	2,66	77,51	130,42	241,21	384,45	-	-	-	-	-	-	
			Wartość docelowa	-	-	-	-	-	130	-	-	-	-	-	400	-	420				
			Wartość bazowa	-	-	-	-	-	-	-	-	-	-	-	-	-	-				
			Szacowana realizacja	-	-	-	-	-	-	-	-	-	396,84	396,84	396,84	396,84					
uszkodzonych w wyniku powodzi	km	core indicator 16, KSI - P.23.2.2 KSI - P.23.2.3	Realizacja	-	-	-	-	-	-	-	-	0	0	-	-	-	-	-	-		
			Wartość docelowa	-	-	-	-	-	-	-	-	-	-	-	14,90	-	14,90				
			Wartość bazowa	-	-	-	-	-	-	-	-	-	-	-	-	-	-				
			Szacowana realizacja	-	-	-	-	-	-	-	-	-	0	0	0	0					
wskaźniki rezultatu																					
Wskaźnik	Jednostka	Kod wskaźnika	Rok	2007		2008		2009		2010*		2011		2012		2013		2014		2015	
			półrocze	I	II	I	II	I	II	I	II	I	II	I	II	I	II	I	II	I	II
1. Oszczędność czasu w euro na nowych i zrekonstruowanych drogach w przewozach pasażerskich **	euro/rok	core indicator 20, KSI - R.23.1.1 KSI - R.23.2.1	Realizacja	0	0	0	0	0	0	11 003,29	1 531 746,91	2 665 132,61	11 901 937,95	19 291 910,98	-	-	-	-	-	-	
			Wartość docelowa	-	-	-	-	-	37 182,54	-	-	-	-	2 508 165,24	-	9 244 410,21					
			Wartość bazowa	-	-	-	-	-	-	-	-	-	-	-	-	-					
			Szacowana realizacja	-	-	-	-	-	-	-	-	-	18 878 338,28	19 215 478,77	19 215 478,77	19 215 478,77					



2. Oszczędność czasu w euro na nowych i zrekonstruowanych drogach w przewozach towarowych **	euro/rok	core indicator 20, KSI-R.23.1.2 KSI-R.23.2.2	Realizacja	0	0	0	0	0	0	1 522,25	515 253	708 264,32	1 822 628,40	2 522 827,58	-	-	-	-	-	-																			
			Wartość docelowa	-	-	-	-	-	-	13 552,73	-	-	-	1 178 530,84	-	-	-	-	-	4 741 472,01																			
			Wartość bazowa	-	-	-	-	-	-	-	-	0	-	-	-	-	-	-	-	-	-																		
			Szacowana realizacja	-	-	-	-	-	-	-	-	-	2 482 968,01	2 530 140,31	2 530 140,31	2 530 140,31	2 530 140,31	2 530 140,31	2 530 140,31	2 530 140,31																			
<b>Działanie 5.3. Miejski transport publiczny</b>																																							
wskaźniki produktu																																							
Wskaźnik	Jednostka	Kod wskaźnika	Rok	2007				2008				2009				2010*				2011				2012				2013				2014				2015			
				I		II		I		II		I		II		I		II		I		II		I		II		I		II		I		II		I		II	
1. Liczba projektów z zakresu miejskiego transportu publicznego	szt.	core indicator 13	Realizacja	0	0	0	0	0	0	0	0	0	0	0	0	0	0	0	0	0	0	0	0	0	0	0	0	0	0	0	0	0	0	0	0				
			Wartość docelowa	-	-	-	-	-	-	-	-	-	-	-	-	-	-	-	-	-	-	-	-	-	-	-	-	-	-	-	-	-	-	-	-	-			
			Wartość bazowa	-	-	-	-	-	-	-	-	-	-	-	-	-	-	-	-	-	-	-	-	-	-	-	-	-	-	-	-	-	-	-	-	-	-		
			Szacowana realizacja	-	-	-	-	-	-	-	-	-	-	-	-	-	-	-	-	-	-	-	-	-	-	-	-	-	-	-	-	-	-	-	-	-	-		
2. Liczba zakupionego/odnowionego taboru komunikacji miejskiej	szt.	KSI-P.25.2.1, KSI-P.25.2.3	Realizacja	0	0	0	0	0	0	0	0	0	0	0	0	0	0	0	0	0	0	0	0	0	0	0	0	0	0	0	0	0	0	0	0				
			Wartość docelowa	-	-	-	-	-	-	-	-	-	-	-	-	-	-	-	-	-	-	-	-	-	-	-	-	-	-	-	-	-	-	-	-	-			
			Wartość bazowa	-	-	-	-	-	-	-	-	-	-	-	-	-	-	-	-	-	-	-	-	-	-	-	-	-	-	-	-	-	-	-	-	-	-		
			Szacowana realizacja	-	-	-	-	-	-	-	-	-	-	-	-	-	-	-	-	-	-	-	-	-	-	-	-	-	-	-	-	-	-	-	-	-	-		
3. Miejsca w zakupionym/odnowionym taborze komunikacji miejskiej	szt.	KSI-P.25.2.4, KSI-P.25.2.2	Realizacja	0	0	0	0	0	0	0	0	0	0	0	0	0	0	0	0	0	0	0	0	0	0	0	0	0	0	0	0	0	0	0	0				
			Wartość docelowa	-	-	-	-	-	-	-	-	-	-	-	-	-	-	-	-	-	-	-	-	-	-	-	-	-	-	-	-	-	-	-	-	-			
			Wartość bazowa	-	-	-	-	-	-	-	-	-	-	-	-	-	-	-	-	-	-	-	-	-	-	-	-	-	-	-	-	-	-	-	-	-	-		
			Szacowana realizacja	-	-	-	-	-	-	-	-	-	-	-	-	-	-	-	-	-	-	-	-	-	-	-	-	-	-	-	-	-	-	-	-	-	-		
wskaźniki rezultatu																																							
Wskaźnik	Jednostka	Kod wskaźnika	Rok	2007				2008				2009				2010*				2011				2012				2013				2014				2015			
				I		II		I		II		I		II		I		II		I		II		I		II		I		II		I		II		I		II	
1. Przyrost liczby ludności korzystającej z komunikacji miejskiej wspartej w ramach programu	osoby	core indicator 22	Realizacja	0	0	0	0	0	0	0	0	0	0	0	0	0	0	0	0	0	0	0	0	0	0	0	0	0	0	0	0	0	0	0	0				
			Wartość docelowa	-	-	-	-	-	-	-	-	-	-	-	-	-	-	-	-	-	-	-	-	-	-	-	-	-	-	-	-	-	-	-	-	-	-		
			Wartość bazowa	-	-	-	-	-	-	-	-	-	-	-	-	-	-	-	-	-	-	-	-	-	-	-	-	-	-	-	-	-	-	-	-	-	-		
			Szacowana realizacja	-	-	-	-	-	-	-	-	-	-	-	-	-	-	-	-	-	-	-	-	-	-	-	-	-	-	-	-	-	-	-	-	-	-		
<b>Działanie 5.4. Transport kolejowy</b>																																							
wskaźniki produktu																																							
Wskaźnik	Jednostka	Kod wskaźnika	Rok	2007				2008				2009				2010*				2011				2012				2013				2014				2015			
				I		II		I		II		I		II		I		II		I		II		I		II		I		II		I		II		I		II	
1. Liczba projektów z zakresu transportu kolejowego	szt.	core indicator 13	Realizacja	0	0	0	0	0	0	0	0	0	0	0	0	0	0	0	0	0	0	0	0	0	0	0	0	0	0	0	0	0	0	0	0				
			Wartość docelowa	-	-	-	-	-	-	-	-	-	-	-	-	-	-	-	-	-	-	-	-	-	-	-	-	-	-	-	-	-	-	-	-	-	-		
			Wartość bazowa	-	-	-	-	-	-	-	-	-	-	-	-	-	-	-	-	-	-	-	-	-	-	-	-	-	-	-	-	-	-	-	-	-	-	-	
			Szacowana realizacja	-	-	-	-	-	-	-	-	-	-	-	-	-	-	-	-	-	-	-	-	-	-	-	-	-	-	-	-	-	-	-	-	-	-	-	
2. Długość zrekonstruowanych linii kolejowych	km	core indicator 19, KSI-P.16.1.2	Realizacja	0	0	0	0	0	0	0	0	0	0	0	0	0	0	0	0	0	0	0	0	0	0	0	0	0	0	0	0	0	0	0	0				
			Wartość docelowa	-	-	-	-	-	-	-	-	-	-	-	-	-	-	-	-	-	-	-	-	-	-	-	-	-	-	-	-	-	-	-	-	-	-		
			Wartość bazowa	-	-	-	-	-	-	-	-	-	-	-	-	-	-	-	-	-	-	-	-	-	-	-	-	-	-	-	-	-	-	-	-	-	-	-	
			Szacowana realizacja	-	-	-	-	-	-	-	-	-	-	-	-	-	-	-	-	-	-	-	-	-	-	-	-	-	-	-	-	-	-	-	-	-	-	-	
wskaźniki rezultatu																																							
Wskaźnik	Jednostka	Kod wskaźnika	Rok	2007				2008				2009				2010*				2011				2012				2013				2014				2015			
				I		II		I		II		I		II		I		II		I		II		I		II		I		II		I		II		I		II	
1. Oszczędność czasu w euro na nowych i zrekonstruowanych liniach kolejowych w przewozach pasażerskich**	euro/rok	core indicator 21, KSI-R.16.1.1	Realizacja	0	0	0	0	0	0	0	0	0	0	0	0	0	0	0	0	0	0	0	0	0	0	0	0	0	0	0	0	0	0	0	0	0			
			Wartość docelowa	-	-	-	-	-	-	-	-	-	-	-	-	-	-	-	-	-	-	-	-	-	-	-	-	-	-	-	-	-	-	-	-	-	-		
			Wartość bazowa	-	-	-	-	-	-	-	-	-	-	-	-	-	-	-	-	-	-	-	-	-	-	-	-	-	-	-	-	-	-	-	-	-	-	-	
			Szacowana realizacja	-	-	-	-	-	-	-	-	-	-	-	-	-	-	-	-	-	-	-	-	-	-	-	-	-	-	-	-	-	-	-	-	-	-	-	

2. Oszczędność czasu w euro na nowych i zrekonstruowanych liniach kolejowych w przewozach towarowych**	euro/rok	core indicator 21, KSI-R.16.1.2	Realizacja	0	0	0	0	0	0	0	0	0,00	0	0	-	-	-	-	-	-		
			Wartość docelowa	-	-	-	-	-	-	0	-	-	-	-	-	2 355	-	-	-	-	7 272	
			Wartość bazowa	-	-	-	-	-	-	-	0	-	-	-	-	-	-	-	-	-	-	
			Szacowana realizacja	-	-	-	-	-	-	-	-	-	-	-	0	0	0	0	0	0	0	
<b>Działanie 5.5. Transport lotniczy</b>																						
wskaźniki produktu																						
Wskaźnik	Jednostka	Kod wskaźnika	Rok	2007		2008		2009		2010*		2011		2012		2013		2014		2015		
				I	II	I	II	I	II	I	II	I	II	I	II	I	II	I	II	I	II	I
1. Liczba projektów z zakresu transportu lotniczego	szt.	core indicator 13	Realizacja	0	0	0	0	0	0	0	0	0	0	0	0	0	0	0	0	0	0	
			Wartość docelowa	-	-	-	-	-	-	0	-	-	-	-	-	1	-	-	-	-	-	1
			Wartość bazowa	-	-	-	-	-	-	-	-	-	-	-	-	-	-	-	-	-	-	-
			Szacowana realizacja	-	-	-	-	-	-	-	-	-	-	-	1	1	1	1	1	1	1	1
2. Długość nowych linii kolejowych	km	core indicator 17, KSI-P.16.1.1	Realizacja	0	0	0	0	0	0	0	0	0	0	0	0	0	0	0	0	0	0	
			Wartość docelowa	-	-	-	-	-	-	0	-	-	-	-	-	3	-	-	-	-	-	3
			Wartość bazowa	-	-	-	-	-	-	-	-	-	-	-	-	-	-	-	-	-	-	-
			Szacowana realizacja	-	-	-	-	-	-	-	-	-	-	-	0	0	0	0	0	0	0	0
wskaźniki rezultatu		wskaźniki																				
Wskaźnik	Jednostka	Kod wskaźnika	Rok	2007		2008		2009		2010*		2011		2012		2013		2014		2015		
				I	II	I	II	I	II	I	II	I	II	I	II	I	II	I	II	I	II	I
1. Liczba pasażerów obsługiwanych przez regionalny port lotniczy	osoby	KSI-R.29.1.1	Realizacja	0	0	0	0	0	0	0	0	0	0	0	0	0	0	0	0	0	0	
			Wartość docelowa	-	-	-	-	-	-	20 000	-	-	-	-	-	150 000	-	-	-	-	-	160 000
			Wartość bazowa	-	-	-	-	-	-	-	-	-	-	-	-	-	-	-	-	-	-	-
			Szacowana realizacja	-	-	-	-	-	-	-	-	-	-	-	0	101 666	101 666	101 666	101 666	101 666	101 666	101 666
komentarz:			*wartość docelowa przed renegotiacjami Programu **wartość w KSI wyrażona w PLN kurs 1 EURO = 4,3873 PLN *** wartość wskaźnika "długość zrekonstruowanych dróg: lokalnych, uszkodzonych w wyniku powodzi" jest zliczana z działania 5.2; w zestawieniu przedstawiona jest wartość która jest zgodna z KSI. Obecnie trwa jeszcze proces aneksowania umów oraz powtórnej analizy pod kontem poprawności wpisania przez Beneficjentów wskaźnika " długość wybudowanych dróg". W następnym okresie sprawozdawczym wartość rzeczywista wskaźnika będzie tożsama z wartością znajdującą się w systemie KSI. **** wskaźniki " Oszczędność czasu w euro na nowych i zrekonstruowanych drogach w przewozach pasażerskich/towarowych" zliczany jest z działań 5.1 i 5.2																			

**Tabela 1. Postęp rzeczowy RPO WL**  
**Wskaźniki na poziomie celu i działań VI Osi Priorytetowej**

Postęp rzeczowy z realizacji RPO WL - na poziomie VI Osi Priorytetowej: ŚRODOWISKO I CZYSTA ENERGIA i jej celu: Poprawa stanu, zachowanie bioróżnorodności oraz zapobieganie degradacji środowiska naturalnego.																						
wskaźniki produktu																						
Wskaźnik	Jednostka	Kod wskaźnika	Rok	2007		2008		2009		2010*		2011		2012		2013		2014		2015		
				półrocze	I	II	I	II	I	II	I	II	I	II	I	II	I	II	I	II	I	II
1. Liczba projektów z zakresu energii odnawialnej	szt.	core indicator 23	Realizacja	0	0	0	0	0	0	0	0	3	3	6	-	-	-	-	-	-	-	
			Wartość docelowa	-	-	-	-	-	-	4	-	-	-	-	23	-	-	-	-	-	-	23
			Wartość bazowa	0																		
			Szacowana realizacja	-	-	-	-	-	-	-	-	-	-	-	8	9	10	10	-	-	-	-
2. Liczba projektów z zakresu gospodarki odpadami	szt.	core indicator 27	Realizacja	0	0	0	0	0	0	0	1	1	1	1	-	-	-	-	-	-	-	
			Wartość docelowa	-	-	-	-	-	-	3	-	-	-	-	15	-	-	-	-	-	-	15
			Wartość bazowa	0																		
			Szacowana realizacja	-	-	-	-	-	-	-	-	-	-	-	4	8	10	10	-	-	-	-
3. Dodatkowa moc zainstalowana energią ze źródeł odnawialnych	MW	core indicator 24, KSI-P.40.1.6,KSI-P.40.1.5,KSI-P.39.1.3,KSI-P.41.1.8,KSI-P.41.1.9,KSI-P.42.1.4,KSI-P.42.1.5	Realizacja	0	0	0	0	0	0	0	0	0,27	1,87	1,87	-	-	-	-	-	-	-	
			Wartość docelowa	-	-	-	-	-	-	3	-	-	-	-	30	-	-	-	-	-	-	35
			Wartość bazowa	0																		
			Szacowana realizacja	-	-	-	-	-	-	-	-	-	-	-	6,13	6,13	7,28	7,28	-	-	-	-
4. Długość wybudowanej/zmodernizowanej sieci wodociągowej	km	KSI-P.45.1.1, KSI-P.45.1.2	Realizacja	-	-	-	-	-	-	-	-	-	135,93	205,41	-	-	-	-	-	-	-	
			Wartość docelowa	-	-	-	-	-	-	-	-	-	-	-	450	-	-	-	-	-	-	450
			Wartość bazowa	0																		
			Szacowana realizacja	-	-	-	-	-	-	-	-	-	-	396,70	465,01	465,01	465,01	465,01	-	-	-	-
5. Długość wybudowanej/zmodernizowanej sieci kanalizacji sanitarnej	km	KSI-P.46.1.3, KSI-P.46.1.4	Realizacja	-	-	-	-	-	-	-	-	-	118,12	231,21	-	-	-	-	-	-	-	
			Wartość docelowa	-	-	-	-	-	-	-	-	-	-	-	500	-	-	-	-	-	-	500
			Wartość bazowa	0																		
			Szacowana realizacja	-	-	-	-	-	-	-	-	-	-	495,49	588,50	651,81	651,81	-	-	-	-	-
6. Powierzchnia terenów zrekultywowanych w wyniku realizacji projektów	ha	core indicator 29	Realizacja	0	0	0	0	0	0	0	0	0	0	0	0	-	-	-	-	-	-	
			Wartość docelowa	-	-	-	-	-	-	4	-	-	-	-	20	-	-	-	-	-	-	20
			Wartość bazowa	0																		
			Szacowana realizacja	-	-	-	-	-	-	-	-	-	-	6,24	9,84	12,00	12,00	-	-	-	-	-
wskaźniki rezultatu																						
Wskaźnik	Jednostka	Kod wskaźnika	Rok	2007		2008		2009		2010*		2011		2012		2013		2014		2015		
				półrocze	I	II	I	II	I	II	I	II	I	II	I	II	I	II	I	II	I	II
1. Liczba osób przyłączonych do sieci wodociągowej w wyniku realizacji projektów	osoby	core indicator 25, KSI-R.45.1.1	Realizacja	0	0	0	0	0	0	0	2 898	3 886	4 934	8 164	-	-	-	-	-	-	-	
			Wartość docelowa	-	-	-	-	-	-	15 000	-	-	-	53 000	-	-	-	-	-	-	-	53 000
			Wartość bazowa	0																		
			Szacowana realizacja	-	-	-	-	-	-	-	-	-	-	6 610	16 353	18 124	18 124	-	-	-	-	-

2. Liczba osób przyłączonych do sieci kanalizacyjnej w wyniku realizacji projektów	osoby	core indicator 26, KSI-R.45.1.2	Realizacja	0	0	0	0	0	0	0	1 108	5 998	8 524	15 896	-	-	-	-	-	-	-	
			Wartość docelowa	-	-	-	-	-	5 000	-	-	-	-	-	-	31 000	-	-	-	-	-	32 000
			Wartość bazowa	0																		
			Szacowana realizacja	-	-	-	-	-	-	-	-	-	-	-	-	14 331	-	-	34 203	-	-	41 458
3. Liczba osób objętych selektywną zbiórką odpadów w wyniku realizacji projektów	osoby	KSI-R.44.1.1	Realizacja	0	0	0	0	0	0	0	0	0	0	0	0	-	-	-	-	-	-	
			Wartość docelowa	-	-	-	-	-	200 000	-	-	-	-	-	-	-	-	550 000	-	-	-	550 000
			Wartość bazowa	0																		
			Szacowana realizacja	-	-	-	-	-	-	-	-	-	-	-	-	0	-	-	0	-	-	245 436
4. Liczba osób zabezpieczonych przed powodzią w wyniku realizacji projektów	osoby	core indicator 32, KSI-R.53.2.3	Realizacja	0	0	0	0	0	0	0	0	0	0	0	0	-	-	-	-	-	-	
			Wartość docelowa	-	-	-	-	-	150	-	-	-	-	-	-	-	-	800	-	-	-	800
			Wartość bazowa	0																		
			Szacowana realizacja	-	-	-	-	-	-	-	-	-	-	-	-	4 314	-	-	4 725	-	-	5 274
<b>Postęp rzeczowy z realizacji RPO WL na poziomie działań VI Osi Priorytetowej: ŚRODOWISKO I CZYSTA ENERGIA</b>																						
<b>Działanie 6.1. Ochrona i kształtowanie środowiska</b>																						
wskaźniki produktu																						
Wskaźnik	Jednostka	Kod wskaźnika	Rok	2007		2008		2009		2010*		2011		2012		2013		2014		2015		
				półrocze	I	II	I	II	I	II	I	II	I	II	I	II	I	II	I	II	I	II
1. Liczba projektów z zakresu gospodarki odpadami	szt.	core indicator 27	Realizacja	0	0	0	0	0	0	0	1	1	1	1	1	-	-	-	-	-	-	
			Wartość docelowa	-	-	-	-	-	3	-	-	-	-	-	-	-	-	15	-	-	-	15
			Wartość bazowa	0																		
			Szacowana realizacja	-	-	-	-	-	-	-	-	-	-	-	-	4	-	-	8	-	-	10
2. Długość wybudowanej/zmodernizowanej sieci wodociągowej	km	KSI-P.45.1.1, KSI-P.45.1.2	Realizacja	-	-	-	-	-	-	-	-	-	135,93	205,41	-	-	-	-	-	-	-	
			Wartość docelowa	-	-	-	-	-	-	-	-	-	-	-	-	-	-	450	-	-	-	450
			Wartość bazowa	0																		
			Szacowana realizacja	-	-	-	-	-	-	-	-	-	-	-	-	396,70	-	-	465,01	-	-	465,01
3. Długość wybudowanej/zmodernizowanej sieci kanalizacji sanitarnej	km	KSI-P.46.1.3, KSI-P.46.1.4	Realizacja	-	-	-	-	-	-	-	-	-	118,12	231,21	-	-	-	-	-	-	-	
			Wartość docelowa	-	-	-	-	-	-	-	-	-	-	-	-	-	-	500	-	-	-	500
			Wartość bazowa	0																		
			Szacowana realizacja	-	-	-	-	-	-	-	-	-	-	-	-	495,49	-	-	588,50	-	-	651,81
4. Powierzchnia terenów rekultywowanych w wyniku realizacji projektów	ha	core indicator 29	Realizacja	0	0	0	0	0	0	0	0	0	0	0	0	-	-	-	-	-	-	
			Wartość docelowa	-	-	-	-	-	4	-	-	-	-	-	-	-	-	20	-	-	-	20
			Wartość bazowa	0																		
			Szacowana realizacja	-	-	-	-	-	-	-	-	-	-	-	-	6,24	-	-	9,84	-	-	12,00
wskaźniki rezultatu																						
Wskaźnik	Jednostka	Kod wskaźnika	Rok	2007		2008		2009		2010*		2011		2012		2013		2014		2015		
				półrocze	I	II	I	II	I	II	I	II	I	II	I	II	I	II	I	II	I	II
1. Liczba osób przyłączonych do sieci wodociągowej w wyniku realizacji projektów	osoby	core indicator 25, KSI-R.45.1.1	Realizacja	0	0	0	0	0	0	0	2 898	3 886	4 934	8 164	-	-	-	-	-	-	-	
			Wartość docelowa	-	-	-	-	-	15 000	-	-	-	-	-	-	-	-	53 000	-	-	-	53 000
			Wartość bazowa	0																		
			Szacowana realizacja	-	-	-	-	-	-	-	-	-	-	-	-	6 610	-	-	16 353	-	-	18 124

2. Liczba osób przyłączonych do sieci kanalizacyjnej w wyniku realizacji projektów	osoby	core indicator 26, KSI-R.45.1.2	Realizacja	0	0	0	0	0	0	0	1 108	5 998	8 524	15 896	-	-	-	-	-	-	
			Wartość docelowa	-	-	-	-	-	5 000	-	-	-	-	-	-	31 000	-	-	-	-	32 000
			Wartość bazowa	0																	
			Szacowana realizacja	-	-	-	-	-	-	-	-	-	-	-	14 331	34 203	41 458	44 326	-	-	-
3. Liczba osób objętych selektywną zbiórką odpadów w wyniku realizacji projektów	osoby	KSI-R.44.1.1	Realizacja	0	0	0	0	0	0	0	0	0	0	0	-	-	-	-	-	-	
			Wartość docelowa	-	-	-	-	-	200 000	-	-	-	-	-	-	550 000	-	-	-	-	550 000
			Wartość bazowa	0																	
			Szacowana realizacja	-	-	-	-	-	-	-	-	-	-	-	0	0	245 436	245 436	-	-	-
4. Liczba osób zabezpieczonych przed powodzią w wyniku realizacji projektów	osoby	core indicator 32, KSI-R.53.2.3	Realizacja	0	0	0	0	0	0	0	0	0	0	4 264	-	-	-	-	-	-	
			Wartość docelowa	-	-	-	-	-	150	-	-	-	-	-	-	800	-	-	-	-	800
			Wartość bazowa	0																	
			Szacowana realizacja	-	-	-	-	-	-	-	-	-	-	-	4 314	4 725	5 274	5 274	-	-	-
<b>Działanie 6.2. Energia przyjazna środowisku</b>																					
wskaźniki produktu																					
Wskaźnik	Jednostka	Kod wskaźnika	Rok	2007		2008		2009		2010*		2011		2012		2013		2014		2015	
				I	II	I	II	I	II	I	II	I	II	I	II	I	II	I	II	I	II
1. Liczba projektów z zakresu energii odnawialnej	szt.	core indicator 23	Realizacja	0	0	0	0	0	0	0	0	3	3	6	-	-	-	-	-	-	
			Wartość docelowa	-	-	-	-	-	4	-	-	-	-	-	23	-	-	-	-	-	23
			Wartość bazowa	0																	
			Szacowana realizacja	-	-	-	-	-	-	-	-	-	-	8	9	10	10	-	-	-	-
1 .Dodatkowa moc zainstalowana energii ze źródeł odnawialnych	MW	core indicator 24, KSI-P.40.1.6,KSI-P.40.1.5,KSI-P.39.1.3,KSI-P.41.1.8,KSI-P.41.1.9,KSI-P.42.1.4,KSI-P.42.1.5	Realizacja	0	0	0	0	0	0	0	0	0,27	1,87	1,87	-	-	-	-	-	-	
			Wartość docelowa	-	-	-	-	-	3	-	-	-	-	-	30	-	-	-	-	-	35
			Wartość bazowa	0																	
			Szacowana realizacja	-	-	-	-	-	-	-	-	-	-	6,13	6,13	7,28	7,28	-	-	-	-
komentarz:			*wartość docelowa przed renegotiacjami Programu																		

**Tabela 1. Postęp rzeczowy RPO WL**  
**Wskaźniki na poziomie celu i działań VII Osi Priorytetowej**

Postęp rzeczowy z realizacji RPO WL - na poziomie VII Osi Priorytetowej: KULTURA, TURYSTYKA I WSPÓLPRACA MIĘDZYREGIONALNA i jej celu: Zwiększenie udziału sektorów kultury i turystyki w gospodarce województwa lubelskiego oraz wzmocnienie powiązań międzynarodowych regionu.																					
wskaźniki produktu																					
Wskaźnik	Jednostka	Kod wskaźnika	Rok	2007		2008		2009		2010*		2011		2012		2013		2014		2015	
				półrocze	I	II	I	II	I	II	I	II	I	II	I	II	I	II	I	II	I
1. Liczba projektów z zakresu turystyki	szt.	core indicator 34	Realizacja	0	0	0	0	0	0	0	1	3	5	15	-	-	-	-	-	-	-
			Wartość docelowa	-	-	-	-	-	-	18	-	-	-	-	-	60	-	-	-	-	65
			Wartość bazowa	-	-	-	-	-	-	-	-	0	-	-	-	-	-	-	-	-	-
			Szacowana realizacja	-	-	-	-	-	-	-	-	-	42	49	50	50	-	-	-	-	-
2. Liczba wybudowanych/zmodernizowanych obiektów kultury	szt.		Realizacja	0	0	0	0	0	0	1	2	2	2	-	-	-	-	-	-	-	
			Wartość docelowa	-	-	-	-	-	-	3	-	-	-	-	9	-	-	-	-	10	
			Wartość bazowa	-	-	-	-	-	-	-	-	0	-	-	-	-	-	-	-	-	
			Szacowana realizacja	-	-	-	-	-	-	-	-	-	12	12	12	12	-	-	-	-	
3. Liczba projektów współpracy międzynarodowej	szt.		Realizacja	0	0	0	0	0	0	4	6	8	10	-	-	-	-	-	-	-	
			Wartość docelowa	-	-	-	-	-	-	50	-	-	-	-	14	-	-	-	-	14	
			Wartość bazowa	-	-	-	-	-	-	-	-	0	-	-	-	-	-	-	-	-	
			Szacowana realizacja	-	-	-	-	-	-	-	-	-	12	12	12	12	-	-	-	-	
wskaźniki rezultatu																					
Wskaźnik	Jednostka	Kod wskaźnika	Rok	2007		2008		2009		2010*		2011		2012		2013		2014		2015	
				półrocze	I	II	I	II	I	II	I	II	I	II	I	II	I	II	I	II	I
1. Liczba utworzonych miejsc pracy***	szt.	KSI-R.100	Realizacja	0	0	0	0	0	0	0	15	23	23	32	-	-	-	-	-	-	
			Wartość docelowa	-	-	-	-	-	-	50	-	-	-	-	150	-	-	-	-	170	
			Wartość bazowa	-	-	-	-	-	-	-	-	0	-	-	-	-	-	-	-	-	
			Szacowana realizacja	-	-	-	-	-	-	-	-	-	32	115,50	159,50	167,50	-	-	-	-	
w turystyce	szt.	core indicator 35	Realizacja	0	0	0	0	0	0	0	2	2	3	-	-	-	-	-	-		
			Wartość docelowa	-	-	-	-	-	-	15	-	-	-	-	50	-	-	-	60		
			Wartość bazowa	-	-	-	-	-	-	-	-	0	-	-	-	-	-	-	-		
			Szacowana realizacja	-	-	-	-	-	-	-	-	2	18	58,50	79,50	79,50	-	-	-		
w kulturze	szt.		Realizacja	0	0	0	0	0	0	15	21	21	29	-	-	-	-	-	-		
			Wartość docelowa	-	-	-	-	-	-	30	-	-	-	-	100	-	-	-	110		
			Wartość bazowa	-	-	-	-	-	-	-	-	0	-	-	-	-	-	-	-		
			Szacowana realizacja	-	-	-	-	-	-	-	-	18	18	53,50	71	71	-	-	-		
2. Nowe rodzaje usług/produktów/ atrakcji oferowanych w wyniku realizacji projektów	szt.		Realizacja	0	0	0	0	0	0	6	9	9	11	-	-	-	-	-	-		
			Wartość docelowa	-	-	-	-	-	-	30	-	-	-	-	100	-	-	-	107		
			Wartość bazowa	-	-	-	-	-	-	-	-	0	-	-	-	-	-	-	-		
			Szacowana realizacja	-	-	-	-	-	-	-	-	-	16	49	49	49	-	-	-		
3. Liczba odwiedzających, widzów	osoby		Realizacja	0	0	0	0	0	0	110 828	232 828	165 828**	165 828	-	-	-	-	-	-		
			Wartość docelowa	-	-	-	-	-	-	150 000	-	-	-	-	500 000	-	-	-	540 000		
			Wartość bazowa	-	-	-	-	-	-	-	-	0	-	-	-	-	-	-	-		
			Szacowana realizacja	-	-	-	-	-	-	-	-	-	165 828	265 828	265 828	265 828	265 828	265 828	265 828		

Postęp rzeczowy z realizacji RPO WL na poziomie działań VII Osi Priorytetowej: KULTURA, TURYSTYKA I WSPÓŁPRACA MIĘDZYREGIONALNA																						
Działanie 7.1. Infrastruktura kultury i turystyki																						
wskaźniki produktu																						
Wskaźnik	Jednostka	Kod wskaźnika	Rok półroczne	2007		2008		2009		2010*		2011		2012		2013		2014		2015		
				I	II	I	II	I	II	I	II	I	II	I	II	I	II	I	II	I	II	
1. Liczba projektów z zakresu turystyki	szt.	core indicator 34	Realizacja	0	0	0	0	0	0	0	0	2	3	7	-	-	-	-	-	-	-	
			Wartość docelowa	-	-	-	-	-	15	-	-	-	-	-	51	-	-	-	-	-	-	55
			Wartość bazowa	-	-	-	-	-	-	-	-	-	0	-	-	-	-	-	-	-	-	-
			Szacowana realizacja	-	-	-	-	-	-	-	-	-	-	30	37	38	38	-	-	-	-	
2. Liczba wybudowanych/zmodernizowanych obiektów kultury	szt.		Realizacja	0	0	0	0	0	0	0	1	2	2	2	-	-	-	-	-	-	-	
			Wartość docelowa	-	-	-	-	-	3	-	-	-	-	-	9	-	-	-	-	-	-	10
			Wartość bazowa	-	-	-	-	-	-	-	-	-	0	-	-	-	-	-	-	-	-	-
			Szacowana realizacja	-	-	-	-	-	-	-	-	-	-	12	12	12	12	-	-	-	-	
wskaźniki rezultatu																						
Wskaźnik	Jednostka	Kod wskaźnika	Rok półroczne	2007		2008		2009		2010*		2011		2012		2013		2014		2015		
				I	II	I	II	I	II	I	II	I	II	I	II	I	II	I	II	I	II	
1. Liczba utworzonych miejsc pracy	szt.	KSI-R.100	Realizacja	0	0	0	0	0	0	0	15	23	23	32	-	-	-	-	-	-	-	
			Wartość docelowa	-	-	-	-	-	50	-	-	-	-	-	150	-	-	-	-	-	-	170
			Wartość bazowa	-	-	-	-	-	-	-	-	0	-	-	-	-	-	-	-	-	-	-
			Szacowana realizacja	-	-	-	-	-	-	-	-	-	-	32	115,50	159,50	167,50	-	-	-	-	
w turystyce	szt.	core indicator 35	Realizacja	0	0	0	0	0	0	0	0	2	2	3	-	-	-	-	-	-	-	
			Wartość docelowa	-	-	-	-	-	15	-	-	-	-	-	50	-	-	-	-	-	-	60
			Wartość bazowa	-	-	-	-	-	-	-	-	0	-	-	-	-	-	-	-	-	-	-
			Szacowana realizacja	-	-	-	-	-	-	-	-	-	-	3	18,00	58,50	66,50	-	-	-	-	
w kulturze	szt.		Realizacja	0	0	0	0	0	0	15	21	21	29	-	-	-	-	-	-	-	-	
			Wartość docelowa	-	-	-	-	-	30	-	-	-	-	-	100	-	-	-	-	-	-	110
			Wartość bazowa	-	-	-	-	-	-	-	-	0	-	-	-	-	-	-	-	-	-	-
			Szacowana realizacja	-	-	-	-	-	-	-	-	-	-	29	97,50	101	101	-	-	-	-	
2. Nowe rodzaje usług/produktów/ atrakcji oferowanych w wyniku realizacji projektów	szt.		Realizacja	0	0	0	0	0	0	0	0	3	3	4	-	-	-	-	-	-	-	
			Wartość docelowa	-	-	-	-	-	20	-	-	-	-	-	70	-	-	-	-	-	-	75
			Wartość bazowa	-	-	-	-	-	-	-	-	0	-	-	-	-	-	-	-	-	-	-
			Szacowana realizacja	-	-	-	-	-	-	-	-	-	-	9	25	25	25	-	-	-	-	
3. Liczba odwiedzających, widzów	osoby		Realizacja	0	0	0	0	0	0	0	110 828	232 828	165 828**	165 828	-	-	-	-	-	-	-	
			Wartość docelowa	-	-	-	-	-	120 000	-	-	-	-	-	400 000	-	-	-	-	-	-	430 000
			Wartość bazowa	-	-	-	-	-	-	-	-	0	-	-	-	-	-	-	-	-	-	-
			Szacowana realizacja	-	-	-	-	-	-	-	-	-	-	165 828	265 828	265 828	265 828	265 828	265 828	265 828	265 828	
Działanie 7.2. Promocja kultury i turystyki																						
wskaźniki produktu																						
Wskaźnik	Jednostka	Kod wskaźnika	Rok półroczne	2007		2008		2009		2010*		2011		2012		2013		2014		2015		
				I	II	I	II	I	II	I	II	I	II	I	II	I	II	I	II	I	II	
1. Liczba projektów z zakresu turystyki	szt.	core indicator 34	Realizacja	0	0	0	0	0	0	0	1	1	2	8	-	-	-	-	-	-	-	
			Wartość docelowa	-	-	-	-	-	3	-	-	-	-	-	9	-	-	-	-	-	-	10
			Wartość bazowa	-	-	-	-	-	-	-	-	0	-	-	-	-	-	-	-	-	-	-
			Szacowana realizacja	-	-	-	-	-	-	-	-	-	-	12	12	12	12	-	-	-	-	

wskaźniki rezultatu																							
Wskaźnik	Jednostka	Kod wskaźnika	Rok		2007		2008		2009		2010		2011		2012		2013		2014		2015		
			półrocze		I	II	I	II	I	II	I	II	I	II	I	II	I	II	I	II	I	II	
1. Nowe rodzaje usług/produktów/atrakcji oferowanych w wyniku realizacji projektów	szt.		Realizacja		0	0	0	0	0	0	0	6	6	6	7	-	-	-	-	-	-	-	
			Wartość docelowa		-	-	-	-	-	-	10	-	-	-	-	30	-	-	-	-	-	-	32
			Wartość bazowa		-	-	-	-	-	-	-	-	-	-	-	0	-	-	-	-	-	-	-
			Szacowana realizacja		-	-	-	-	-	-	-	-	-	-	-	7	24	24	24	24	24	24	24
2. Liczba odwiedzających, widzów	osoby		Realizacja		0	0	0	0	0	0	0	0	0	0	0	0	-	-	-	-	-	-	
			Wartość docelowa		-	-	-	-	-	-	15 000	-	-	-	-	50 000	-	-	-	-	-	-	55 000
			Wartość bazowa		-	-	-	-	-	-	-	-	-	-	-	0	-	-	-	-	-	-	-
			Szacowana realizacja		-	-	-	-	-	-	-	-	-	-	-	0	0	0	0	0	0	0	0
<b>Działanie 7.3. Współpraca międzyregionalna</b>																							
wskaźniki produktu																							
Wskaźnik	Jednostka	Kod wskaźnika	Rok		2007		2008		2009		2010*		2011		2012		2013		2014		2015		
			półrocze		I	II	I	II	I	II	I	II	I	II	I	II	I	II	I	II	I	II	
1. Liczba projektów współpracy międzynarodowej	szt.		Realizacja		0	0	0	0	0	0	0	4	6	8	10	-	-	-	-	-	-	-	
			Wartość docelowa		-	-	-	-	-	-	50	-	-	-	-	14	-	-	-	-	-	-	14
			Wartość bazowa		-	-	-	-	-	-	-	-	-	-	-	0	-	-	-	-	-	-	-
			Szacowana realizacja		-	-	-	-	-	-	-	-	-	-	-	12	12	12	12	12	12	12	12
wskaźniki rezultatu																							
Wskaźnik	Jednostka	Kod wskaźnika	Rok		2007		2008		2009		2010*		2011		2012		2013		2014		2015		
			półrocze		I	II	I	II	I	II	I	II	I	II	I	II	I	II	I	II	I	II	
1. Liczba odwiedzających, widzów	osoby		Realizacja		0	0	0	0	0	0	0	0	0	0	0	0	-	-	-	-	-	-	
			Wartość docelowa		-	-	-	-	-	-	15 000	-	-	-	-	50 000	-	-	-	-	-	-	55 000
			Wartość bazowa		-	-	-	-	-	-	-	-	-	-	-	0	-	-	-	-	-	-	-
			Szacowana realizacja		-	-	-	-	-	-	-	-	-	-	-	0	0	0	0	0	0	0	0
komentarz:			*wartość docelowa przed renegecjami Programu																				
			** poprawna wartość wskaźnika w poprzednim okresie nie została pomniejszona o wartość bazową																				
			*** wskaźnika "liczba utworzonych miejsc pracy" dla Osi VII jest zliczana z działania 7.1																				



**Tabela 1. Postęp rzeczowy RPO WL  
Wskaźniki na poziomie celu i działań VIII Osi Priorytetowej**

Postęp rzeczowy z realizacji RPO WL - na poziomie VIII Osi Priorytetowej: INFRASTRUKTURA SPOŁECZNA i jej celu: Poprawa warunków kształcenia oraz dostępu do wiedzy, usług medycznych i pomocy społecznej.																						
wskaźniki produktu																						
Wskaźnik	Jednostka	Kod wskaźnika	Rok	2007		2008		2009		2010*		2011		2012		2013		2014		2015		
				półrocze	I	II	I	II	I	II	I	II	I	II	I	II	I	II	I	II	I	II
1. Liczba projektów z zakresu edukacji	szt.	core indicator 36	Realizacja	0	0	0	0	0	0	0	10	12	21	29	-	-	-	-	-	-	-	
			Wartość docelowa	-	-	-	-	-	-	17	-	-	-	-	50	-	-	-	-	-	-	50
			Wartość bazowa	0																		
			Szacowana realizacja	-	-	-	-	-	-	-	-	-	-	-	44	46	46	46	46	46	46	46
2. Liczba wspartych obiektów edukacyjnych	szt.		Realizacja	0	0	0	0	0	0	0	0	23	35	-	-	-	-	-	-	-	-	
			Wartość docelowa	-	-	-	-	-	-	-	-	-	-	-	115	-	-	-	-	-	-	124
			Wartość bazowa	0																		
			Szacowana realizacja	-	-	-	-	-	-	-	-	-	-	-	49	50	50	50	50	50	50	50
- szkoły wyższe	szt.		Realizacja	0	0	0	0	0	0	0	0	1	1	-	1	-	-	-	-	-	-	
			Wartość docelowa	-	-	-	-	-	-	2	-	-	-	-	15	-	-	-	-	-	-	16
			Wartość bazowa	0																		
			Szacowana realizacja	-	-	-	-	-	-	-	-	-	-	-	10	11	11	11	11	11	11	11
- szkoły ponadgimnazjalne	szt.		Realizacja	0	0	0	0	0	0	0	1	1	1	4	-	-	-	-	-	-	-	
			Wartość docelowa	-	-	-	-	-	-	5	-	-	-	-	25	-	-	-	-	-	-	27
			Wartość bazowa	0																		
			Szacowana realizacja	-	-	-	-	-	-	-	-	-	-	-	6	6	6	6	6	6	6	6
- gimnazja	szt.		Realizacja	0	0	0	0	0	0	0	2	3	9	14	-	-	-	-	-	-	-	
			Wartość docelowa	-	-	-	-	-	-	10	-	-	-	-	60	-	-	-	-	-	-	65
			Wartość bazowa	0																		
			Szacowana realizacja	-	-	-	-	-	-	-	-	-	-	-	15	15	15	15	15	15	15	15
- szkoły podstawowe	szt.		Realizacja	0	0	0	0	0	0	0	4	5	12	16	-	-	-	-	-	-	-	
			Wartość docelowa	-	-	-	-	-	-	3	-	-	-	-	15	-	-	-	-	-	-	16
			Wartość bazowa	0																		
			Szacowana realizacja	-	-	-	-	-	-	-	-	-	-	-	18	18	18	18	18	18	18	18
3. Pojemność (capacity) wspartych obiektów szkół wyższych	osoby		Realizacja	0	0	0	0	0	0	0	0	0	0	1 236	-	-	-	-	-	-	-	
			Wartość docelowa	-	-	-	-	-	-	200	-	-	-	-	1500	-	-	-	-	-	-	1600
			Wartość bazowa	0																		
			Szacowana realizacja	-	-	-	-	-	-	-	-	-	-	-	33 020	36 470	36 470	36 470	36 470	36 470	36 470	36 470
4. Liczba wspartych obiektów infrastruktury sportowej w tym:	szt.		Realizacja	0	0	0	0	0	0	0	7	8	9	14	-	-	-	-	-	-	-	
			Wartość docelowa	-	-	-	-	-	-	7	-	-	-	-	50	-	-	-	-	-	-	60
			Wartość bazowa	0																		
			Szacowana realizacja	-	-	-	-	-	-	-	-	-	-	-	25	26	26	26	26	26	26	26
- przy obiektach edukacyjnych	szt.		Realizacja	0	0	0	0	0	0	0	0	8	9	14	-	-	-	-	-	-	-	
			Wartość docelowa	-	-	-	-	-	-	-	-	-	-	-	35	-	-	-	-	-	-	40
			Wartość bazowa	0																		
			Szacowana realizacja	-	-	-	-	-	-	-	-	-	-	-	18	18	18	18	18	18	18	18

- obiekty uszkodzone w wyniku powodzi	szt.		Realizacja	0	0	0	0	0	0	0	0	0	0	0	0	-	-	-	-	-	-	
			Wartość docelowa	-	-	-	-	-	-	-	-	-	-	-	-	-	1	-	-	-	-	1
			Wartość bazowa	0																		
			Szacowana realizacja	-	-	-	-	-	-	0	0	0	0	0	0	0	0	0	0	0	0	0
5. Pojemność (capacity) wspartych obiektów infrastruktury sportowej	osoby		Realizacja	0	0	0	0	0	0	0	0	0	0	0	0	-	-	-	-	-	-	
			Wartość docelowa	-	-	-	-	-	17 000	-	-	-	-	-	-	-	35 900	-	-	-	-	35 900
			Wartość bazowa	0																		
			Szacowana realizacja	-	-	-	-	-	-	-	-	-	-	-	20 400	22 559	38 059	38 059	-	-	-	-
6. Liczba projektów z zakresu:	szt.		Realizacja	0	0	0	0	3	8	19	32	54	69	-	-	-	-	-	-	-	-	
			Wartość docelowa	-	-	-	-	-	-	-	-	-	-	-	-	-	75	-	-	-	-	85
			Wartość bazowa	0																		
			Szacowana realizacja	-	-	-	-	-	-	-	-	-	-	83	90	90	90	-	-	-	-	-
- ochrony zdrowia	szt.	core indicator 38	Realizacja	0	0	0	0	3	8	19	32	43	55	-	-	-	-	-	-	-	-	
			Wartość docelowa	-	-	-	-	-	10	-	-	-	-	-	-	-	65	-	-	-	-	70
			Wartość bazowa	0																		
			Szacowana realizacja	-	-	-	-	-	-	-	-	-	-	69	76	76	76	-	-	-	-	-
- pomocy społecznej	szt.		Realizacja	0	0	0	0	0	0	0	3	11	14	-	-	-	-	-	-	-	-	
			Wartość docelowa	-	-	-	-	-	3	-	-	-	-	-	-	-	10	-	-	-	-	15
			Wartość bazowa	0																		
			Szacowana realizacja	-	-	-	-	-	-	-	-	-	-	14	14	14	14	-	-	-	-	-
7. Liczba zmodernizowanych:	szt.		Realizacja	0	0	0	0	0	1	1	2	11	16	-	-	-	-	-	-	-	-	
			Wartość docelowa	-	-	-	-	-	-	-	-	-	-	-	-	-	25	-	-	-	-	50
			Wartość bazowa	0																		
			Szacowana realizacja	-	-	-	-	-	-	-	-	-	-	25	26	26	26	-	-	-	-	-
- szpitali	szt.	KSI-P.76.1.2	Realizacja	0	0	0	0	0	1	1	2	2	4	-	-	-	-	-	-	-	-	
			Wartość docelowa	-	-	-	-	-	2	-	-	-	-	-	-	-	15	-	-	-	-	35
			Wartość bazowa	0																		
			Szacowana realizacja	-	-	-	-	-	-	-	-	-	-	13	14	14	14	-	-	-	-	-
- obiektów pomocy społecznej	szt.		Realizacja	0	0	0	0	0	0	0	3	9	12	-	-	-	-	-	-	-	-	
			Wartość docelowa	-	-	-	-	-	2	-	-	-	-	-	-	-	10	-	-	-	-	15
			Wartość bazowa	0																		
			Szacowana realizacja	-	-	-	-	-	-	-	-	-	-	12	12	12	12	-	-	-	-	-
6. Liczba szpitali, które zakupiły sprzęt medyczny	szt.		Realizacja	0	0	0	0	1	7	8	11	19	24	-	-	-	-	-	-	-	-	
			Wartość docelowa	-	-	-	-	-	5	-	-	-	-	-	-	-	30	-	-	-	-	30
			Wartość bazowa	0																		
			Szacowana realizacja	-	-	-	-	-	-	-	-	-	-	29	30	30	30	-	-	-	-	-
<b>wskaźniki rezultatu</b>																						
Wskaźnik	Jednostka	Kod wskaźnika	Rok	2007		2008		2009		2010*		2011		2012		2013		2014		2015		
			półrocze	I	II	I	II	I	II	I	II	I	II	I	II	I	II	I	II	I	II	
1. Liczba studentów korzystających z infrastruktury wspartej w wyniku realizacji projektów	osoby	core indicator 37, KSI-R.75.1.2	Realizacja	0	0	0	0	0	0	0	0	0	700	700	-	-	-	-	-	-		
			Wartość docelowa	-	-	-	-	-	-	-	-	-	-	-	-	-	65 000	-	-	-	-	70 000
			Wartość bazowa	0																		
			Szacowana realizacja	-	-	-	-	-	-	-	-	-	-	700	84 617	107 617	107 617	-	-	-	-	-

2. Liczba uczniów korzystających z infrastruktury wspartej w wyniku projektu	osoby	KSI-R.75.1.1	Realizacja	0	0	0	0	0	0	0	0	0	9 884	<b>16 646</b>	-	-	-	-	-	-	
			Wartość docelowa	-	-	-	-	-	-	-	-	-	-	-	-	<b>110 000</b>	-	-	-	-	
			Wartość bazowa	0																	
			Szacowana realizacja	-	-	-	-	-	-	-	-	-	-	-	-	17 346	178 107	178 107	178 107		
3. Liczba obiektów edukacyjnych wykorzystywanych w kształceniu ustawicznym oraz zawodowym	szt.		Realizacja	0	0	0	0	0	0	0	0	0	0	<b>0</b>	-	-	-	-	-		
			Wartość docelowa	-	-	-	-	-	5	-	-	-	-	-	<b>30</b>	-	-	-	-		
			Wartość bazowa	0																	
			Szacowana realizacja	-	-	-	-	-	-	-	-	-	-	-	-	0	0	0	0		
4. Potencjalna liczba specjalistycznych badań medycznych przeprowadzonych sprzętem zakupionym w wyniku realizacji projektów	szt.	KSI - R.76.2.1	Realizacja	0	0	0	0	18 926	31 389	6477**	42 137	116 938	116 938	<b>172 304</b>	-	-	-	-	-		
			Wartość docelowa	-	-	-	-	-	100 000	-	-	-	-	-	<b>500 000</b>	-	-	-	-		
			Wartość bazowa	0																	
			Szacowana realizacja	-	-	-	-	-	-	-	-	-	-	-	-	168 544	351 353	401 732	401 732		
5. Wartość zakupionego sprzętu: - onkologia - choroby układu krążenia	PLN		Realizacja	0	0	0	0	0	0	0	0	0	0	<b>23 352 046,69</b>	-	-	-	-	-		
			Wartość	-	-	-	-	-	-	15 000 000	-	-	-	-	<b>80 000 000</b>	-	-	-	-		
			Wartość bazowa	0																	
			Szacowana realizacja	-	-	-	-	-	-	-	-	-	-	-	-	29 190 459,49	31 570 660,99	31 570 660,99	31 570 660,99		
6. Liczba szkół wyposażonych w pracownie komputerowe	szt.		Realizacja	0	0	0	0	0	0	0	0	13	<b>13</b>	-	-	-	-	-			
			Wartość	-	-	-	-	-	8	-	-	-	-	-	<b>40</b>	-	-	-	-		
			Wartość bazowa	0																	
			Szacowana realizacja	-	-	-	-	-	-	-	-	-	-	-	-	13	13	13	13		
<b>Postęp rzeczowy z realizacji RPO WL na poziomie działań VIII Osi Priorytetowe: INFRASTRUKTURA SPOŁECZNA</b>																					
<b>Działanie 8.1. Infrastruktura dydaktyczna i społeczna szkół wyższych</b>																					
wskaźniki produktu																					
Wskaźnik	Jednostka	Kod wskaźnika	Rok	2007		2008		2009		2010*		2011		2012		2013		2014		2015	
				I	II	I	II	I	II	I	II	I	II	I	II	I	II	I	II	I	II
1. Liczba projektów z zakresu szkolnictwa wyższego	szt.	core indicator 36	Realizacja	0	0	0	0	0	0	0	0	0	1	<b>1</b>	-	-	-	-	-	-	
			Wartość	-	-	-	-	-	-	2	-	-	-	-	<b>15</b>	-	-	-	-		
			Wartość bazowa	0																	
			Szacowana realizacja	-	-	-	-	-	-	-	-	-	-	-	-	10	11	11	11		
2. Liczba wspartych obiektów edukacyjnych szkół wyższych	szt.		Realizacja	0	0	0	0	0	0	0	0	1	<b>1</b>	-	-	-	-	-	-		
			Wartość docelowa	-	-	-	-	-	-	2	-	-	-	-	<b>15</b>	-	-	-	-		
			Wartość bazowa	0																	
			Szacowana realizacja	-	-	-	-	-	-	-	-	-	-	-	-	10	11	11	11		
3. Pojemność (capacity) wspartych obiektów szkół wyższych	osoby		Realizacja	0	0	0	0	0	0	0	0	0	<b>1 236</b>	-	-	-	-	-	-		
			Wartość	-	-	-	-	-	-	200	-	-	-	-	<b>1 500</b>	-	-	-	-		
			Wartość bazowa	0																	
			Szacowana realizacja	-	-	-	-	-	-	-	-	-	-	-	-	33 020	36 470	36 470	36 470		
wskaźniki rezultatu																					
Wskaźnik	Jednostka	Kod wskaźnika	Rok	2007		2008		2009		2010*		2011		2012		2013		2014		2015	
				I	II	I	II	I	II	I	II	I	II	I	II	I	II	I	II	I	II
1. Liczba studentów korzystających z infrastruktury wspartej w wyniku realizacji projektów	osoby	core indicator 37, KSI-R.75.1.2	Realizacja	0	0	0	0	0	0	0	0	0	700	<b>700</b>	-	-	-	-	-	-	
			Wartość docelowa	-	-	-	-	-	-	-	-	-	-	-	<b>65 000</b>	-	-	-	-		
			Wartość bazowa	0																	
			Szacowana realizacja	-	-	-	-	-	-	-	-	-	-	-	-	700	84 617	107 617	107 617		
<b>Działanie 8.2. Infrastruktura szkolna i sportowa</b>																					
wskaźniki produktu																					
Wskaźnik	Jednostka	Kod wskaźnika	Rok	2007		2008		2009		2010*		2011		2012		2013		2014		2015	
				I	II	I	II	I	II	I	II	I	II	I	II	I	II	I	II	I	II
1. Liczba projektów z zakresu edukacji	szt.	core indicator 36	Realizacja	0	0	0	0	0	0	0	0	10	12	20	<b>28</b>	-	-	-	-	-	
			Wartość docelowa	-	-	-	-	-	-	15	-	-	-	-	<b>35</b>	-	-	-	-		
			Wartość bazowa	0																	
			Szacowana realizacja	-	-	-	-	-	-	-	-	-	-	-	-	34	35	35	35		

2. Liczba wspartych obiektów edukacyjnych szkoły ponadgimnazjalne	szt.		Realizacja	0	0	0	0	0	0	0	1	1	1	4	-	-	-	-	-	-	-	
			Wartość docelowa	-	-	-	-	-	-	5	-	-	-	-	-	-	25	-	-	-	-	27
			Wartość bazowa	0																		
			Szacowana realizacja	-	-	-	-	-	-	-	-	-	-	-	-	6	6	6	6	6	6	6
3. Liczba wspartych obiektów edukacyjnych gimnazja	szt.		Realizacja	0	0	0	0	0	0	0	2	3	9	14	-	-	-	-	-	-	-	
			Wartość docelowa	-	-	-	-	-	-	10	-	-	-	-	-	-	60	-	-	-	-	65
			Wartość bazowa	0																		
			Szacowana realizacja	-	-	-	-	-	-	-	-	-	-	-	-	15	15	15	15	15	15	15
4. Liczba wspartych obiektów edukacyjnych szkoły podstawowe	szt.		Realizacja	0	0	0	0	0	0	0	4	5	12	16	-	-	-	-	-	-	-	
			Wartość docelowa	-	-	-	-	-	-	3	-	-	-	-	-	-	15	-	-	-	-	16
			Wartość bazowa	0																		
			Szacowana realizacja	-	-	-	-	-	-	-	-	-	-	-	-	18	18	18	18	18	18	18
5. Liczba wspartych obiektów infrastruktury sportowej w tym:	szt.		Realizacja	0	0	0	0	0	0	0	7	8	9	14	-	-	-	-	-	-	-	
			Wartość docelowa	-	-	-	-	-	-	7	-	-	-	-	-	-	50	-	-	-	-	60
			Wartość bazowa	0																		
			Szacowana realizacja	-	-	-	-	-	-	-	-	-	-	-	-	25	26	26	26	26	26	26
- przy obiektach edukacyjnych	szt.		Realizacja	0	0	0	0	0	0	0	0	8	9	14	-	-	-	-	-	-	-	
			Wartość docelowa	-	-	-	-	-	-	-	-	-	-	-	-	-	35	-	-	-	-	40
			Wartość bazowa	0																		
			Szacowana realizacja	-	-	-	-	-	-	-	-	-	-	-	-	18	18	18	18	18	18	18
- obiekty uszkodzone w wyniku powodzi	szt.		Realizacja	0	0	0	0	0	0	0	0	0	0	0	-	-	-	-	-	-	-	
			Wartość docelowa	-	-	-	-	-	-	-	-	-	-	-	-	-	1	-	-	-	-	1
			Wartość bazowa	0																		
			Szacowana realizacja	-	-	-	-	-	-	-	-	-	-	-	-	0	0	0	0	0	0	0
6. Pojemność (capacity) wspartych obiektów infrastruktury sportowej	osoby		Realizacja	0	0	0	0	0	0	0	0	0	0	0	-	-	-	-	-	-	-	
			Wartość docelowa	-	-	-	-	-	-	17 000	-	-	-	-	-	-	35 900	-	-	-	-	35 900
			Wartość bazowa	0																		
			Szacowana realizacja	-	-	-	-	-	-	-	-	-	-	-	-	20 400	22 559	38 059	38 059	38 059	38 059	38 059
wskaźniki rezultatu																						
Wskaźnik	Jednostka	Kod wskaźnika	Rok	2007		2008		2009		2010*		2011		2012		2013		2014		2015		
				półrocze	I	II	I	II	I	II	I	II	I	II	I	II	I	II	I	II	I	II
1. Liczba obiektów edukacyjnych wykorzystywanych w kształceniu ustawicznym oraz zawodowym	szt.		Realizacja	0	0	0	0	0	0	0	0	0	0	0	0	-	-	-	-	-	-	
			Wartość docelowa	-	-	-	-	-	-	5	-	-	-	-	-	-	30	-	-	-	-	30
			Wartość bazowa	0																		
			Szacowana realizacja	-	-	-	-	-	-	-	-	-	-	-	-	0	0	0	0	0	0	0
2. Liczba szkół wyposażonych w pracownie komputerowe	szt.		Realizacja	0	0	0	0	0	0	0	0	0	13	13	-	-	-	-	-	-	-	
			Wartość docelowa	-	-	-	-	-	-	8	-	-	-	-	-	-	40	-	-	-	-	40
			Wartość bazowa	0																		
			Szacowana realizacja	-	-	-	-	-	-	-	-	-	-	-	-	13	13	13	13	13	13	13
3. Liczba uczniów korzystających z infrastruktury wspartej w wyniku projektu	osoby	KSI-R.75.1.1	Realizacja	0	0	0	0	0	0	0	0	0	9 884	16 646	-	-	-	-	-	-	-	
			Wartość docelowa	-	-	-	-	-	-	-	-	-	-	-	-	-	110 000	-	-	-	-	120 000
			Wartość bazowa	0																		
			Szacowana realizacja	-	-	-	-	-	-	-	-	-	-	-	-	17 346	178 107	178 107	178 107	178 107	178 107	178 107
Działanie 8.3. Ochrona zdrowia																						
wskaźniki produktu																						
Wskaźnik	Jednostka	Kod wskaźnika	Rok	2007		2008		2009		2010*		2011		2012		2013		2014		2015		
				półrocze	I	II	I	II	I	II	I	II	I	II	I	II	I	II	I	II	I	II
1. Liczba projektów z zakresu ochrony zdrowia	szt.	core indicator 38	Realizacja	0	0	0	0	0	3	8	19	32	43	55	-	-	-	-	-	-	-	
			Wartość docelowa	-	-	-	-	-	-	10	-	-	-	-	-	-	65	-	-	-	-	70
			Wartość bazowa	0																		
			Szacowana realizacja	-	-	-	-	-	-	-	-	-	-	-	-	69	76	76	76	76	76	76

2. Liczba zmodernizowanych szpitali	szt.	KSI - P.76.1.2	Realizacja	0	0	0	0	0	0	1	1	2	2	4	-	-	-	-	-	-			
			Wartość docelowa	-	-	-	-	-	2	-	-	-	-	-	-	15	-	-	-	-	35		
			Wartość bazowa	0																			
			Szacowana realizacja	-	-	-	-	-	-	-	-	-	-	-	-	13	-	-	14	-	14	14	
3. Liczba szpitali, które zakupiły sprzęt medyczny	szt.		Realizacja	0	0	0	0	0	1	7	8	11	19	24	-	-	-	-	-	-			
			Wartość docelowa	-	-	-	-	-	5	-	-	-	-	-	-	30	-	-	-	-	30		
			Wartość bazowa	0																			
			Szacowana realizacja	-	-	-	-	-	-	-	-	-	-	-	-	29	-	-	30	-	30	30	
<b>wskaźniki rezultatu</b>																							
Wskaźnik	Jednostka	Kod wskaźnika	Rok półroczne	2007		2008		2009		2010*		2011		2012		2013		2014		2015			
				I	II	I	II	I	II	I	II	I	II	I	II	I	II	I	II	I	II	I	II
1. Potencjalna liczba specjalistycznych badań medycznych przeprowadzonych sprzętem zakupionym w wyniku realizacji projektów	szt.	KSI R.76.2.1	Realizacja	0	0	0	0	0	18 926	31 389	6477**	42 137	116 938	172 304	-	-	-	-	-	-	-	-	
			Wartość docelowa	-	-	-	-	-	-	-	100 000	-	-	-	-	500 000	-	-	-	-	-	-	500 000
			Wartość bazowa	0																			
			Szacowana realizacja	-	-	-	-	-	-	-	-	-	-	-	-	168 544	-	-	351 353	-	401 732	-	401 732
2. Wartość zakupionego sprzętu: - onkologia - choroby układu krążenia	PLN		Realizacja	0	0	0	0	0	0	0	0	0	0	23 352 046,69	-	-	-	-	-	-	-	-	
			Wartość docelowa	-	-	-	-	-	-	-	15 000 000	-	-	-	-	80 000 000	-	-	-	-	-	-	80 000 000
			Wartość bazowa	0																			
			Szacowana realizacja	-	-	-	-	-	-	-	-	-	-	-	-	29 190 459,49	-	-	31 570 660,99	-	31 570 660,99	-	31 570 660,99
<b>Działanie 8.4. Pomoc społeczna</b>																							
<b>wskaźniki produktu</b>																							
Wskaźnik	Jednostka	Kod wskaźnika	Rok półroczne	2007		2008		2009		2010*		2011		2012		2013		2014		2015			
				I	II	I	II	I	II	I	II	I	II	I	II	I	II	I	II	I	II	I	II
1. Liczba projektów z zakresu pomocy społecznej	szt.		Realizacja	0	0	0	0	0	0	0	0	3	11	14	-	-	-	-	-	-	-	-	
			Wartość docelowa	-	-	-	-	-	-	-	3	-	-	-	-	10	-	-	-	-	-	-	15
			Wartość bazowa	0																			
			Szacowana realizacja	-	-	-	-	-	-	-	-	-	-	-	-	14	-	-	14	-	14	-	14
2. Liczba zmodernizowanych obiektów pomocy społecznej	szt.		Realizacja	0	0	0	0	0	0	0	0	3	9	12	-	-	-	-	-	-	-	-	
			Wartość docelowa	-	-	-	-	-	-	-	2	-	-	-	-	10	-	-	-	-	-	-	15
			Wartość bazowa	0																			
			Szacowana realizacja	-	-	-	-	-	-	-	-	-	-	-	-	12	-	-	12	-	12	-	12
komentarz:			*wartość docelowa przed renegecjami Programu **w poprzednim okresie sprawozdawczym wartość wskaźnika była liczona na podstawie wsk. LSI "liczba badań wykonanych nowym sprzętem" którego zakres jest szerszy niż zakres wsk. KSI "Potencjalna liczba specjalistycznych badań medycznych przeprowadzonych sprzętem zakupionym w wyniku realizacji projektów".																				

**Tabela 1. Postęp rzeczowy RPO WL**  
**Wskaźniki na poziomie celu i działań IX Osi Priorytetowej**

Postęp rzeczowy z realizacji RPO WL - na poziomie IX Osi Priorytetowej: POMOC TECHNICZNA i jej celu: Zapewnienie efektywnego oraz zgodnego z prawem i politykami wspólnotowymi wdrażania Regionalnego Programu Operacyjnego poprzez wsparcie instytucji uczestniczących w zarządzaniu i wdrażaniu.																						
wskaźniki produktu																						
Wskaźnik	Jednostka	Kod wskaźnika	Rok	2007		2008		2009		2010		2011		2012		2013		2014		2015		
				półrocze	I	II	I	II	I	II	I	II	I	II	I	II	I	II	I	II	I	II
1. Liczba etatów współfinansowanych z PT	szt.		Realizacja	0	0	90	90	120	120	168	168	196	196	213	-	-	-	-	-	-	-	-
			Wartość docelowa	-	-	-	-	-	-	150	-	-	-	-	150	-	-	-	-	-	-	-
			Wartość bazowa	-	-	-	-	-	-	-	0	-	-	-	-	-	-	-	-	-	-	-
			Szacowana realizacja	-	-	-	-	-	-	-	-	-	-	221	230	230	230	230	230	230	230	
2. Liczba zakupionego sprzętu komputerowego	szt.	KSI - P.85.1.3	Realizacja	0	0	76	143	197	197	203	231	261	261	284	-	-	-	-	-	-	-	
			Wartość docelowa	-	-	-	-	-	-	150	-	-	-	-	-	150	-	-	-	-	-	-
			Wartość bazowa	-	-	-	-	-	-	-	0	-	-	-	-	-	-	-	-	-	-	-
			Szacowana realizacja	-	-	-	-	-	-	-	-	-	-	283	283	283	283	283	283	283	283	
3. Liczba kampanii informacyjnych i promocyjnych	szt.		Realizacja	0	0	0	1	2	3	5	5	7	7	7	-	-	-	-	-	-	-	
			Wartość docelowa	-	-	-	-	-	-	-	3	-	-	-	-	9	-	-	-	-	-	-
			Wartość bazowa	-	-	-	-	-	-	-	0	-	-	-	-	-	-	-	-	-	-	-
			Szacowana realizacja	-	-	-	-	-	-	-	-	-	-	8	8	8	8	8	8	8	8	
4. Liczba zleconych ekspertyz, analiz (wartość wskaźnika dla Osi IX)*	szt.	KSI-P.86.1.1	Realizacja	0	0	0	10	13	13	19	19	22	22	27	-	-	-	-	-	-	-	
			Wartość docelowa	-	-	-	-	-	-	-	5	-	-	-	-	20	-	-	-	-	-	-
			Wartość bazowa	-	-	-	-	-	-	-	0	-	-	-	-	-	-	-	-	-	-	-
			Szacowana realizacja	-	-	-	-	-	-	-	-	-	-	62	62	62	62	62	62	62	62	
5. Liczba szkoleń, seminariów i konferencji dla beneficjentów	szt.		Realizacja	0	0	0	4	10	18	38	38	54	54	63	-	-	-	-	-	-	-	
			Wartość docelowa	-	-	-	-	-	-	-	8	-	-	-	-	25	-	-	-	-	-	-
			Wartość bazowa	-	-	-	-	-	-	-	0	-	-	-	-	-	-	-	-	-	-	-
			Szacowana realizacja	-	-	-	-	-	-	-	-	-	-	61	61	61	61	61	61	61	61	
wskaźniki rezultatu																						
Wskaźnik	Jednostka	Kod wskaźnika	Rok	2007		2008		2009		2010		2011		2012		2013		2014		2015		
				półrocze	I	II	I	II	I	II	I	II	I	II	I	II	I	II	I	II	I	II
1. Liczba osób uczestniczących w szkoleniach, seminariach i konferencjach	osoby		Realizacja	0	0	0	811	2 217	2 878	5 008	5 008	6 449	6 449	7 073	-	-	-	-	-	-	-	
			Wartość docelowa	-	-	-	-	-	-	1500	-	-	-	-	-	5000	-	-	-	-	-	
			Wartość bazowa	-	-	-	-	-	-	-	0	-	-	-	-	-	-	-	-	-	-	
			Szacowana realizacja	-	-	-	-	-	-	-	-	-	-	7 349	7 349	7 349	7 349	7 349	7 349	7 349		
2. Liczba przeszkolonego personelu zaangażowanego we wdrażanie RPO	osoby		Realizacja	0	0	101	101	147	147	152	152	181	181	214	-	-	-	-	-	-		
			Wartość docelowa	-	-	-	-	-	-	150	-	-	-	-	-	150	-	-	-	-	-	
			Wartość bazowa	-	-	-	-	-	-	-	0	-	-	-	-	-	-	-	-	-	-	
			Szacowana realizacja	-	-	-	-	-	-	-	-	-	-	221	230	230	230	230	230	230		
3. Liczba odwiedzin portalu www.rpo.lubelskie.pl	szt.		Realizacja	0	2 900 000	3 080 000	3 178 004	3 335 391	3 517 201	3 697 310	3 837 221	3 975 687	4 074 854	4 185 283	-	-	-	-	-	-		
			Wartość docelowa	-	-	-	-	-	-	1 000 000	-	-	-	-	-	3 000 000	-	-	-	-	-	
			Wartość bazowa	-	-	-	-	-	-	-	0	-	-	-	-	-	-	-	-	-	-	
			Szacowana realizacja	-	-	-	-	-	-	-	-	-	-	4 194 854	4 194 854	4 194 854	4 194 854	4 194 854	4 194 854	4 194 854		
Postęp rzeczowy z realizacji RPO WL na poziomie działań IX Osi Priorytetowej: POMOC TECHNICZNA																						
Działanie 9.1. Wsparcie wdrażania RPO																						
wskaźniki produktu																						
Wskaźnik	Jednostka	Kod wskaźnika	Rok	2007		2008		2009		2010		2011		2012		2013		2014		2015		
				półrocze	I	II	I	II	I	II	I	II	I	II	I	II	I	II	I	II	I	II
1. Liczba etatów współfinansowanych z Pomocy Technicznej	szt.		Realizacja	0	0	90	90	120	120	168	168	196	196	213	-	-	-	-	-	-		
			Wartość docelowa	-	-	-	-	-	-	150	-	-	-	-	-	150	-	-	-	-		
			Wartość bazowa	-	-	-	-	-	-	-	0	-	-	-	-	-	-	-	-	-		
			Szacowana realizacja	-	-	-	-	-	-	-	-	-	-	221	230	230	230	230	230	230		

2. Liczba zakupionego sprzętu komputerowego	szt.	KSI - P.85.1.3	Realizacja	0	0	76	143	197	197	203	231	261	261	<b>284</b>	-	-	-	-	-	-		
			Wartość docelowa	-	-	-	-	-	-	-	150	-	-	-	-	-	150	-	-	-	-	
			Wartość bazowa	0																		
			Szacowana realizacja	-	-	-	-	-	-	-	-	-	-	283	283	283	283	-	-	-	-	
3. Liczba zleconych ekspertyz, analiz (wartość wskaźnika dla działania 9.1)	szt.		Realizacja	0	0	0	3	6	6	9	9	10	10	<b>12</b>	-	-	-	-	-	-		
			Wartość docelowa	-	-	-	-	-	-	-	5	-	-	-	-	-	20	-	-	-	-	
			Wartość bazowa	0																		
			Szacowana realizacja	-	-	-	-	-	-	-	-	-	-	-	-	43	43	43	43	-	-	
<b>wskaźniki rezultatu</b>																						
Wskaźnik	Jednostka	Kod wskaźnika	Rok	2007		2008		2009		2010		2011		2012		2013		2014		2015		
			półrocze	I	II	I	II	I	II	I	II	I	II	I	II	I	II	I	II	I	II	
1. Liczba przeszkolonego personelu zaangażowanego we wdrażanie RPO	osoby		Realizacja	0	0	101	101	147	147	152	152	181	181	<b>214</b>	-	-	-	-	-	-	-	
			Wartość docelowa	-	-	-	-	-	-	-	150	-	-	-	-	-	150	-	-	-	-	
			Wartość bazowa	0																		
			Szacowana realizacja	-	-	-	-	-	-	-	-	-	-	-	221	230	230	230	-	-	-	
<b>Działanie 9.2. Informacja i promocja RPO</b>																						
<b>wskaźniki produktu</b>																						
Wskaźnik	Jednostka	Kod wskaźnika	Rok	2007		2008		2009		2010		2011		2012		2013		2014		2015		
			półrocze	I	II	I	II	I	II	I	II	I	II	I	II	I	II	I	II	I	II	
1. Liczba kampanii informacyjnych i promocyjnych	szt.		Realizacja	0	0	0	1	2	3	5	5	7	7	<b>7</b>	-	-	-	-	-	-		
			Wartość docelowa	-	-	-	-	-	-	3	-	-	-	-	-	9	-	-	-	-		
			Wartość bazowa	0																		
			Szacowana realizacja	-	-	-	-	-	-	-	-	-	-	8	8	8	8	-	-	-		
2. Liczba szkoleń, seminariów i konferencji dla beneficjentów	szt.		Realizacja	0	0	0	4	10	18	38	38	54	54	<b>63</b>	-	-	-	-	-	-		
			Wartość docelowa	-	-	-	-	-	-	8	-	-	-	-	-	25	-	-	-	-		
			Wartość bazowa	0																		
			Szacowana realizacja	-	-	-	-	-	-	-	-	-	-	61	61	61	61	-	-	-		
<b>wskaźniki rezultatu</b>																						
Wskaźnik	Jednostka	Kod wskaźnika	Rok	2007		2008		2009		2010		2011		2012		2013		2014		2015		
			półrocze	I	II	I	II	I	II	I	II	I	II	I	II	I	II	I	II	I	II	
1. Liczba osób uczestniczących w szkoleniach, seminariach i konferencjach	osoby		Realizacja	0	0	0	811	2 217	2 878	5 008	5 008	6 449	6 449	<b>7 073</b>	-	-	-	-	-	-		
			Wartość docelowa	-	-	-	-	-	-	1500	-	-	-	-	-	5000	-	-	-	-		
			Wartość bazowa	0																		
			Szacowana realizacja	-	-	-	-	-	-	-	-	-	-	7 349	7 349	7 349	7 349	-	-	-		
2. Liczba odwiedzin portalu www.rpo.lubelskie.pl	szt.		Realizacja	0	2 900 000	3 080 000	3 178 004	3 335 391	3 517 201	3 697 310	3 837 221	3 975 687	4 074 854	<b>4 185 283</b>	-	-	-	-	-	-		
			Wartość docelowa	-	-	-	-	-	-	1 000 000	-	-	-	-	-	3 000 000	-	-	-	-		
			Wartość bazowa	0																		
			Szacowana realizacja	-	-	-	-	-	-	-	-	-	-	4 194 854	4 194 854	4 194 854	4 194 854	-	-	-		
komentarz:			* zminian metodologii liczenia wartości wskaźnika																			

Tabela 3. Wielkość zakontraktowanej (umowy/decyzje) i przekazanej (wyplaconej) pomocy publicznej oraz pomocy de minimis od uruchomienia programu operacyjnego w podziale ze względu na działania i podstawę udzielenia pomocy

Działanie (nr i nazwa)	Program pomocowy / Inna podstawa udzielenia pomocy	Liczba projektów objętych pomocą publiczną oraz pomocą de minimis		Wartość projektów objętych pomocą publiczną oraz pomocą de minimis		Wielkość przekazanej pomocy publicznej oraz pomocy de minimis						Liczba projektów MŚP objętych pomocą publiczną oraz pomocą de minimis		Wartość projektów MŚP objętych pomocą publiczną oraz pomocą de minimis		Udział pomocy dla MŚP w przekazanej pomocy publicznej oraz pomocy de minimis							
		wg podpisanych umów / wydanych decyzji	wg zrealizowanych wniosków o płatność	wg podpisanych umów / wydanych decyzji	wg zrealizowanych wniosków o płatność	krotność		dotychczasowe		dotychczasowe		wg podpisanych umów / wydanych decyzji	wg zrealizowanych wniosków o płatność	wg podpisanych umów / wydanych decyzji	wg zrealizowanych wniosków o płatność	ogółem MŚP		w tym wg wielkości przedsiębiorstwa					
						kwota	%	kwota	%	kwota	%					kwota	%	kwota	%	kwota	%	kwota	%
		1.	2.	3.	4.	5.	6.	7.=8./10.	8.	9.=8./7.*100	10.	11.=10./7.*100	12.	13.	14.	15.	16.=18.+20.+22.	17.=16./7.*100	18.	19.=18./16.*100	20.	21.=20./16.*100	22.
1.1 - Dotacje dla nowopowstałych mikroprzedsiębiorstw	Rozporządzenie Ministra Rozwoju Regionalnego z dnia 15 grudnia 2010 r. w sprawie udzielenia regionalnej pomocy inwestycyjnej w ramach regionalnych programów operacyjnych	325	254	152 701 379,16	98 859 492,08	58 658 347,54	49 859 594,22	85,00%	8 798 753,32	15,00%	325	254	152 701 379,16	98 859 492,08	58 658 347,54	100	58 658 347,54	100,00%	0,00	0,00	0,00	0,00	
	Rozporządzenie Ministra Rozwoju Regionalnego z dnia 8 grudnia 2010 r. w sprawie udzielenia pomocy de minimis w ramach regionalnych programów operacyjnych	0	0	0,00	0,00	0,00	0,00	0,00%	0,00	0,00%	0	0	0,00	0,00	0,00	0	0,00	0,00%	0,00	0,00	0,00	0,00	
1.2 - Dotacje inwestycyjne dla mikroprzedsiębiorstw	Rozporządzenie Ministra Rozwoju Regionalnego z dnia 15 grudnia 2010 r. w sprawie udzielenia regionalnej pomocy inwestycyjnej w ramach regionalnych programów operacyjnych	374	354	298 901 537,58	248 458 883,85	153 432 932,00	130 417 990,33	85,00%	23 014 941,67	15,00%	374	354	298 901 537,58	248 458 883,85	153 432 932,00	100	148 485 883,27	96,78%	4 947 048,73	0,03	0,00	0,00	
	Rozporządzenie Ministra Rozwoju Regionalnego z dnia 8 grudnia 2010 r. w sprawie udzielenia pomocy de minimis w ramach regionalnych programów operacyjnych	0	0	0,00	0,00	0,00	0,00	0,00%	0,00	0,00%	0	0	0,00	0,00	0,00	0	0,00	0,00%	0,00	0,00	0,00	0,00	
1.3 - Dotacje inwestycyjne dla małych i średnich przedsiębiorstw	Rozporządzenie Ministra Rozwoju Regionalnego z dnia 15 grudnia 2010 r. w sprawie udzielenia regionalnej pomocy inwestycyjnej w ramach regionalnych programów operacyjnych	273	226	529 532 691,36	407 554 746,77	228 303 326,42	194 057 826,25	85,00%	34 245 500,17	15,00%	273	226	529 532 691,36	407 554 746,77	228 303 326,42	100	0,00	0,00%	137 895 077,49	60,40	90 408 248,93	39,60	
	Rozporządzenie Ministra Rozwoju Regionalnego z dnia 8 grudnia 2010 r. w sprawie udzielenia pomocy de minimis w ramach regionalnych programów operacyjnych	0	0	0,00	0,00	0,00	0,00	0,00%	0,00	0,00%	0	0	0,00	0,00	0,00	0	0,00	0,00%	0,00	0,00	0,00	0,00	
1.4 - Dotacje inwestycyjne w zakresie dostosowania przedsiębiorstw do wymogów ochrony środowiska oraz w zakresie odnawialnych źródeł energii Schemat A	Rozporządzenie Ministra Rozwoju Regionalnego z dnia 15 grudnia 2010 r. w sprawie udzielenia regionalnej pomocy inwestycyjnej w ramach regionalnych programów operacyjnych	3	3	11 460 806,17	11 460 806,17	6 270 784,98	5 330 167,22	85,00%	940 617,76	15,00%	3	3	11 460 806,17	11 460 806,17	6 270 784,98	100	0,00	0,00%	272 000,00	4,34	5 998 784,98	95,66	
	Rozporządzenie Ministra Rozwoju Regionalnego z dnia 8 grudnia 2010 r. w sprawie udzielenia pomocy de minimis w ramach regionalnych programów operacyjnych	0	0	0,00	0,00	0,00	0,00	0,00%	0,00	0,00%	0	0	0,00	0,00	0,00	0	0,00	0,00%	0,00	0,00	0,00	0,00	
1.4 - Dotacje inwestycyjne w zakresie dostosowania przedsiębiorstw do wymogów ochrony środowiska oraz w zakresie odnawialnych źródeł energii Schemat B	Rozporządzenie Ministra Rozwoju Regionalnego z dnia 15 grudnia 2010 r. w sprawie udzielenia regionalnej pomocy inwestycyjnej w ramach regionalnych programów operacyjnych	1	0	7 000 000,00	0,00	0,00	0,00	0,00%	0,00	0,00%	1	0	7 000 000,00	0,00	0,00	0	0,00	0,00%	0,00	0,00	0,00	0,00	
	Rozporządzenie Ministra Rozwoju Regionalnego z dnia 8 grudnia 2010 r. w sprawie udzielenia pomocy de minimis w ramach regionalnych programów operacyjnych	0	0	0,00	0,00	0,00	0,00	0,00%	0,00	0,00%	0	0	0,00	0,00	0,00	0	0,00	#DZIELU!	0,00	0,00	0,00	0,00	
1.5 - Dotacje inwestycyjne w dziedzinie turystyki	Rozporządzenie Ministra Rozwoju Regionalnego z dnia 15 grudnia 2010 r. w sprawie udzielenia regionalnej pomocy inwestycyjnej w ramach regionalnych programów operacyjnych	164	122	396 510 330,95	198 402 100,58	105 766 495,07	89 901 519,54	85,00%	15 864 975,53	15,00%	164	122	396 510 330,95	198 402 100,58	105 766 495,07	100	71 204 466,37	67,32%	33 878 678,91	32,03	683 349,79	0,65	
	Rozporządzenie Ministra Rozwoju Regionalnego z dnia 8 grudnia 2010 r. w sprawie udzielenia pomocy de minimis w ramach regionalnych programów operacyjnych	0	0	0,00	0,00	0,00	0,00	0,00%	0,00	0,00%	0	0	0,00	0,00	0,00	0	0,00	0,00%	0,00	0,00	0,00	0,00	



1.6 - Badania i nowoczesne technologie w strategicznych dla regionu dziedzinach	Rozporządzenie Ministra Rozwoju Regionalnego z dnia 15 grudnia 2010 r. w sprawie udzielenia regionalnej pomocy inwestycyjnej w ramach regionalnych programów operacyjnych	0	0	0,00	0,00	0,00	0,00	0,00%	0,00	0,00%	0	0	0,00	0,00	0,00	0,00%	0,00	0,00	0,00	0,00	0,00	0,00	
	Rozporządzenie Ministra Rozwoju Regionalnego z dnia 8 grudnia 2010 r. w sprawie udzielenia pomocy de minimis w ramach regionalnych programów operacyjnych	30	17	10 728 695,66	4 571 712,02	3 093 558,13	2 629 524,36	85,00%	464 033,77	15,00%	30	17	10 728 695,66	4 571 712,02	3 093 558,13	100	1 372 948,72	44,38%	1 320 761,99	42,69	399 847,42	12,93	
1.6 - Badania i nowoczesne technologie w strategicznych dla regionu dziedzinach Schemat A	Rozporządzenie Ministra Rozwoju Regionalnego z dnia 15 grudnia 2010 r. w sprawie udzielenia regionalnej pomocy inwestycyjnej w ramach regionalnych programów operacyjnych	0	0	0,00	0,00	0,00	0,00	0,00%	0,00	0,00%	0	0	0,00	0,00	0,00	0	0,00	0,00%	0,00	0,00	0,00	0,00	
	Rozporządzenie Ministra Rozwoju Regionalnego z dnia 17 czerwca 2010 r. w sprawie udzielenia pomocy na projekty w zakresie badań i rozwoju w ramach regionalnych programów operacyjnych	0	0	0,00	0,00	0,00	0,00	0,00%	0,00	0,00%	0	0	0,00	0,00	0,00	0	0,00	0,00%	0,00	0,00	0,00	0,00	
	Rozporządzenie Ministra Rozwoju Regionalnego z dnia 8 grudnia 2010 r. w sprawie udzielenia pomocy de minimis w ramach regionalnych programów operacyjnych	0	0	0,00	0,00	0,00	0,00	0,00%	0,00	0,00%	0	0	0,00	0,00	0,00	0	0,00	0,00%	0,00	0,00	0,00	0,00	
1.6 - Badania i nowoczesne technologie w strategicznych dla regionu dziedzinach Schemat B	Rozporządzenie Ministra Rozwoju Regionalnego z dnia 15 grudnia 2010 r. w sprawie udzielenia regionalnej pomocy inwestycyjnej w ramach regionalnych programów operacyjnych	0	0	0,00	0,00	0,00	0,00	0,00%	0,00	0,00%	0	0	0,00	0,00	0,00	0	0,00	0,00%	0,00	0,00	0,00	0,00	
	Rozporządzenie Ministra Rozwoju Regionalnego z dnia 17 czerwca 2010 r. w sprawie udzielenia pomocy na projekty w zakresie badań i rozwoju w ramach regionalnych programów operacyjnych	0	0	0,00	0,00	0,00	0,00	0,00%	0,00	0,00%	0	0	0,00	0,00	0,00	0	0,00	0,00%	0,00	0,00	0,00	0,00	
	Rozporządzenie Ministra Rozwoju Regionalnego z dnia 8 grudnia 2010 r. w sprawie udzielenia pomocy de minimis w ramach regionalnych programów operacyjnych	0	0	0,00	0,00	0,00	0,00	0,00%	0,00	0,00%	0	0	0,00	0,00	0,00	0	0,00	0,00%	0,00	0,00	0,00	0,00	
1.7 - Wzrost konkurencyjności przedsiębiorstw przez doradztwo	Rozporządzenie Ministra Rozwoju Regionalnego z dnia 15 grudnia 2010 r. w sprawie udzielenia regionalnej pomocy inwestycyjnej w ramach regionalnych programów operacyjnych	0	0	0,00	0,00	0,00	0,00	0,00%	0,00	0,00%	0	0	0,00	0,00	0,00	0	0,00	0,00%	0,00	0,00	0,00	0,00	
	Rozporządzenie Ministra Rozwoju Regionalnego z dnia 8 grudnia 2010 r. w sprawie udzielenia pomocy de minimis w ramach regionalnych programów operacyjnych	95	68	9 874 182,84	5 855 513,94	2 927 356,96	2 488 253,40	85,00%	439 103,56	15,00%	95	68	9 874 182,84	5 855 513,94	2 927 356,96	100	979 354,84	33,46%	1 459 962,12	49,87	488 040,00	16,67	
2.2 - Regionalna infrastruktura B+R	Rozporządzenie Ministra Rozwoju Regionalnego z dnia 7 grudnia 2009 r. w sprawie udzielenia pomocy na inwestycje w zakresie: energetyki, infrastruktury telekomunikacyjnej, infrastruktury sfery badawczo-rozwojowej, licznictwa uzdatnionego w ramach regionalnych programów operacyjnych	1	1	1 228 744,26	217 434,46	108 717,23	92 409,64	85,00%	16 307,59	15,00%	0	0	0,00	0,00	0,00	0	0,00	0,00%	0,00	0,00	0,00	0,00	
2.3 - Wsparcie instytucji otoczenia biznesu i transferu wiedzy - schemat A	Rozporządzenie Ministra Rozwoju Regionalnego z dnia 20 maja 2009 r. w sprawie udzielenia pomocy na wzmocnienie potencjału instytucji otoczenia biznesu w ramach regionalnych programów operacyjnych - pomoc publiczna	4	4	2 415 598,82	1 354 308,82	946 128,43	804 209,15	85,00%	141 919,28	15,00%	1	1	580 560,00	51 660,00	35 867,53	3,79	35 867,53	100,00%	0,00	0,00	0,00	0,00	0,00
	Rozporządzenie Ministra Rozwoju Regionalnego z dnia 15 grudnia 2010 r. w sprawie udzielenia regionalnej pomocy inwestycyjnej w ramach regionalnych programów operacyjnych	0	0	0,00	0,00	0,00	0,00	0,00%	0,00	0,00%	0	0	0,00	0,00	0,00	0	0,00	0,00%	0,00	0,00	0,00	0,00	
2.3 - Wsparcie instytucji otoczenia biznesu i transferu wiedzy - schemat B	Rozporządzenie Ministra Rozwoju Regionalnego z dnia 20 maja 2009 r. w sprawie udzielenia pomocy na wzmocnienie potencjału instytucji otoczenia biznesu w ramach regionalnych programów operacyjnych - pomoc publiczną - pomoc de minimis	9	5	2 491 950,33	500 030,58	424 676,57	360 975,04	85,00%	63 701,53	15,00%	1	1	413 280,00	11 424,24	9 630,63	2,27	9 630,63	100,00%	0,00	0,00	0,00	0,00	0,00
	Rozporządzenie Ministra Rozwoju Regionalnego z dnia 15 grudnia 2010 r. w sprawie udzielenia regionalnej pomocy inwestycyjnej w ramach regionalnych programów operacyjnych	0	0	0,00	0,00	0,00	0,00	0,00%	0,00	0,00%	0	0	0,00	0,00	0,00	0	0,00	0,00%	0,00	0,00	0,00	0,00	
2.4 - Marketing gospodarczy - schemat A	Rozporządzenie Ministra Rozwoju Regionalnego z dnia 15 grudnia 2010 r. w sprawie udzielenia regionalnej pomocy inwestycyjnej w ramach regionalnych programów operacyjnych	0	0	0,00	0,00	0,00	0,00	0,00%	0,00	0,00%	0	0	0,00	0,00	0,00	0	0,00	0,00%	0,00	0,00	0,00	0,00	
	Rozporządzenie Ministra Rozwoju Regionalnego z dnia 8 grudnia 2010 r. w sprawie udzielenia pomocy de minimis w ramach regionalnych programów operacyjnych	63	36	3 716 356,32	2 010 310,80	1 227 765,80	1 043 600,77	85,00%	184 165,03	15,00%	63	36	3 716 356,32	2 010 310,80	1 227 765,80	100	544 749,93	44,37%	532 389,22	43,36	150 626,65	12,27	

2.4 - Marketing gospodarczy - schemat B	Rozporządzenie Ministra Rozwoju Regionalnego z dnia 8 grudnia 2010 r. w sprawie udzielenia pomocy de minimis w ramach regionalnych programów operacyjnych	0	0	0,00	0,00	0,00	0,00	0,00%	0,00	0,00%	0	0	0,00	0,00	0,00	0	0,00	0,00%	0,00	0,00	0,00	0,00
3.2 Rewitalizacja zdegradowanych obszarów miejskich	Rozporządzenie Ministra Rozwoju Regionalnego z dnia 9 czerwca 2010 r. w sprawie udzielenia pomocy na rewitalizację w ramach regionalnych programów operacyjnych	6	2	51 180 006,39	9 975 055,62	7 477 515,14	6 364 609,41	85,12%	1 123 717,75	15,03%	0	0	0,00	0,00	0,00	0	0,00	0,00%	0,00	0,00	0,00	0,00
5.5 Transport lotniczy	Rozporządzenie Ministra Rozwoju Regionalnego z dnia 8 października 2009 roku w sprawie udzielenia pomocy inwestycyjnej w zakresie portów lotniczych w ramach regionalnych programów operacyjnych	1	1	215 366 916,80	53 182 434,93	35 450 022,59	30 384 076,87	85,71%	5 065 945,72	14,29%	1	1	215 366 916,82	53 182 434,93	35 450 022,59	100	0,00	0,00%	35 450 022,59	100,00	0,00	0,00
7.1 Infrastruktura kultury i turystyki	Rozporządzenie Ministra Rozwoju Regionalnego z dnia 16 grudnia 2008 zmieniające rozporządzenie w sprawie udzielenia regionalnej pomocy inwestycyjnej w ramach regionalnych programów operacyjnych					5 983 281,03	5 085 788,88	85,00%	897 492,15	15,00%					0,00	0	0,00	0,00%	0,00	0,00	0,00	0,00
	Rozporządzenie Ministra Rozwoju Regionalnego z dnia 2 października 2007 w sprawie udzielenia pomocy de minimis w ramach regionalnych programów operacyjnych	1	1	17 123 319,51	15 944 710,47	36 856,20	31 327,77	85,00%	5 528,43	15,00%	0	0	0,00	0,00	0,00	0	0,00	0,00%	0,00	0,00	0,00	0,00
		<b>1350</b>		<b>1 710 232 516,17</b>	<b>1 058 347 541,09</b>	<b>610 107 764,09</b>	<b>518 851 872,85</b>		<b>91 266 703,26</b>													

**Zaistniałe rozbieżności pomiędzy poprzednim sprawozdaniem wynika z faktu, iż w I półroczu 2012 r.:**

- 1.1 umowy rozwiązane - 11 szt. + podpisane 4 + 1 uzupełniona pomoc publiczna
- 1.2 umowy rozwiązane - 6 szt.
- 1.3 rozwiązane umowy - 3 szt. + 41 podpisane
- 1.5 rozwiązane umowy - 6 szt. + podpisane 18
- 1.6 podpisane umowy - 2 szt.
- 1.7 rozwiązane umowy - 4 szt. + podpisane 23
- 2.3 B rozwiązane umowy - 1 szt.
- 2.4 A podpisane umowy 25

**Informujemy, iż Beneficjenci z którymi zawarto poniższe umowy o dofinansowanie należą do MŚP mimo, iż w systemie KSI (SIMIK 07-13) ich status został błędnie określony:**

- RPLU.01.01.00-06-306/10 mikro przedsiębiorstwo
- RPLU.01.02.00-06-172/08 mikro przedsiębiorstwo
- RPLU.01.02.00-06-562/10 mikro przedsiębiorstwo
- RPLU.01.03.00-06-200/08 małe przedsiębiorstwo
- RPLU.01.03.00-06-222/08 średnie przedsiębiorstwo
- RPLU.01.05.00-06-142/10 małe przedsiębiorstwo
- RPLU.01.07.00-06-029/08 mikro przedsiębiorstwo

## Załącznik III

### Formularz sprawozdawczy dotyczący promocji i informacji

<b>Numer programu (CCI):</b>	2007PL-161-PO-007
<b>Nazwa programu:</b>	Regionalny Program Operacyjny Województwa Lubelskiego na lata 2007 – 2013
<b>Załącznik do sprawozdania nr:</b>	Sprawozdanie okresowe z realizacji RPO WL za I półrocze 2012 r.
<b>Okres sprawozdawczy:</b>	od: (DD/MM/RRRR) 1.01.2012 do: (DD/MM/RRRR) 30.06.2012

#### 1. Zrealizowane działania w zakresie informacji, promocji i szkoleń

W okresie sprawozdawczym Instytucja Zarządzająca Regionalnym Programem Operacyjnym Województwa Lubelskiego na lata 2007-2013 prowadziła działania mające na celu podniesienie poziomu wiedzy oraz świadomości ogółu społeczności regionalnej w zakresie możliwości korzystania z Funduszy Europejskich w ramach Programu Operacyjnego, a tym samym ukazujące rolę UE w rozwoju społecznym i gospodarczym kraju/regionu. Działania były prowadzone zgodnie z **Planem Komunikacji Regionalnego Programu Operacyjnego Województwa Lubelskiego na lata 2007-2013** (przyjętym uchwałą Zarządu Województwa Lubelskiego nr CI/1865/2012 z dnia 13.03.2012 r.) oraz **Rocznym Planem Działań informacyjnych i promocyjnych na 2012 rok** (przyjętym uchwałą Zarządu Województwa Lubelskiego nr CI/1864/2012 z dnia 13.03.2012 r.). Były one adresowane przede wszystkim do ogółu społeczeństwa, potencjalnych beneficjentów, beneficjentów oraz partnerów społecznych i gospodarczych. Koncentrowały się na sześciu głównych obszarach: informacja, promocja, edukacja, Internet, ewaluacja, wymiana doświadczeń. Listę najważniejszych działań oraz ich szczegółowy opis przedstawia tabela poniżej.

**Tabela 1. Zrealizowane działania**

Lp.	Nazwa działania	Opis działania
<b>Informacja</b>		
<b>1.</b>	Punkty informacyjne	<b>IZ RPO WL</b>
		W pierwszym półroczu 2012 r. Punkty Informacyjne RPO WL zlokalizowane w Urzędzie Marszałkowskim Województwa Lubelskiego w Lublinie oraz w filiach UMWL w Białej Podlaskiej, Chełmie i Zamościu odwiedziło łącznie <b>1 076</b> beneficjentów. Ponadto punkty udzieliły <b>73</b> odpowiedzi na pytania przekazane za pośrednictwem poczty elektronicznej oraz przeprowadziły <b>1 137</b> rozmów telefonicznych. Działalność Punktów Informacyjnych RPO WL skierowana jest do ogółu społeczeństwa, beneficjentów i potencjalnych beneficjentów Regionalnego Programu Operacyjnego Województwa Lubelskiego na lata 2007-2013.
		<b>IP II RPO WL</b>
W okresie sprawozdawczym osobiście Punkt Informacyjny Lubelskiej Agencji Wspierania Przedsiębiorczości w Lublinie odwiedziły <b>937</b> osoby. Konsultanci udzielili <b>422</b> odpowiedzi na zapytania pisemne (wpływające drogą mailową). W pierwszym półroczu 2012 r. udzielono <b>4 567</b> informacji telefonicznych. Działalność Punktu Informacyjnych LAWP skierowana jest do beneficjentów oraz potencjalnych beneficjentów (głównie przedsiębiorców i instytucji otoczenia biznesu) Regionalnego Programu Operacyjnego Województwa Lubelskiego na lata 2007-2013.		
<b>Promocja</b>		



2.	Działania wspomagające kampanię promocyjno – wizerunkową	<b>IZ RPO WL</b>
		<p>IZ RPO WL <b>stale współpracuje ze środowiskiem dziennikarskim mediów lokalnych i ogólnokrajowych</b> informując media o bieżącej realizacji programu. Instytucja Zarządzająca RPO WL korzysta również z profesjonalnej usługi monitoringu mediów świadczonej przez Instytut Monitorowania Mediów Sp. z o.o. w Warszawie.</p> <p>W trakcie realizacji jest usługa wykonania interaktywnej, multimedialnej prezentacji na potrzeby działań promocyjnych RPO WL.</p> <p>Ponadto, IZ RPO WL zorganizowała wydarzenie pn. "Roadshow - na tropie RPO WL" dla przedstawicieli mediów.</p>
3.	Kampania promocyjno-wizerunkowa o szerokim zasięgu (IZ RPO WL)	<p>Kampania o szerokim zasięgu zostanie przeprowadzona w II półroczu 2012 r.</p> <p>W pierwszym półroczu 2012 r. IZ RPO WL zorganizowała II edycję konkursu plastycznego nawiązującego do Regionalnego Programu Operacyjnego Województwa Lubelskiego na lata 2007 – 2013 dla szkół podstawowych w wybranych gminach woj. lubelskiego wraz z zakupem głównych nagród w postaci zestawów interaktywnych (tablica, projektor). Wręczenie nagród, gadżetów oraz dyplomów nastąpi w II półroczu na specjalnie zorganizowanej konferencji podsumowującej konkurs. Dodatkowo w ramach zamówienia zlecono wykonanie usługi zaopiniowania specyfikacji technicznej oraz doradztwa eksperckiego w ramach postępowania dot. zakupu tablic interaktywnych.</p> <p>Szczegółowy opis dobrych praktyk został zamieszczony w pkt. nr 6 <i>Informacje dodatkowe</i>.</p> <p>W trakcie realizacji jest usługa wykonania zewnętrznej kampanii promocyjnej polegającej na przygotowaniu do druku, montażu i ekspozycji 15 siatek wielkoformatowych oraz usługa polegająca na zorganizowaniu turnieju piłki nożnej pt. „Mistrzostwa RPO WL 2012” (zostaną uwzględnione w aktualizacji Rocznej Planu Działań informacyjnych i promocyjnych, o której wspomniano poniżej).</p>
		<b>IP II RPO WL</b>
4.	Działania promocyjne (IP II)	<p>W okresie sprawozdawczym LAW P w Lublinie poczyniła przygotowania do realizacji działań informacyjno – promocyjnych, zaplanowanych na II półroczu. Opracowany został regulamin III edycji konkursu „Innowacyjny Przedsiębiorca Województwa Lubelskiego” 2012 oraz przygotowane dokumenty do postępowania przetargowego na organizację Gali Finałowej konkursu. Ponadto wyłoniony został wykonawca, który zajmuje się organizacją plenerowej wystawy zdjęć projektów zrealizowanych w ramach działania 1.5 Dotacje inwestycyjne w dziedzinie turystyki. Wystawa zaplanowana została na sierpień 2012 r. Z inicjatywy LAW P odbyły się 2 spotkania ze studentami lubelskich szkół wyższych nt. możliwości wsparcia rozwoju mikroprzedsiębiorstw ze środków UE w ramach RPO WL 2007-2013.</p> <p>Poza tym LAW P na bieżąco przysyłała komunikaty do mediów na temat ważnych wydarzeń związanych z realizowanymi zadaniami statutowymi instytucji, a więc z realizacją I i II Osi Priorytetowej RPO WL 2007-2013, np. komunikaty o rozpoczęciu naboru wniosków, informacje na temat możliwości uzyskania dotacji unijnych w ramach I i II Osi RPO WL 2007-2013 czy stanu wdrażania I i II Osi RPO WL 2007-2013.</p> <p>W okresie sprawozdawczym LAW P zleciła ponadto przygotowanie i opracowanie treści 5 artykułów sponsorowanych zawierających informacje na temat stanu</p>



		wdrażania I i II Osi RPO WL 2007-2013 oraz przykłady konkretnych projektów współfinansowanych ze środków RPO WL.
5.	Przygotowanie, wydruk i rozpowszechnienie materiałów informacyjnych i promocyjnych na temat RPO WL na lata 2007-2013 oraz nowego programu (drukowane materiały informacyjne, materiały promocyjne)	<p style="text-align: center;"><b>IZ RPO WL</b></p> <p>W okresie sprawozdawczym IZ RPO WL zleciła przygotowanie następujących materiałów informacyjno-promocyjnych:</p> <ol style="list-style-type: none"> <li>1. Druk kartek świątecznych Wielkanocnych (1 070 szt.)</li> <li>2. Biuletyn Lubelski Informator Unijny „Puls Regionu” – etap I (3 000 egz.). Wersje elektroniczne Lubelskiego Informatora Unijnego „Puls Regionu” opublikowano na stronie internetowej RPO WL, pod adresem: <a href="http://www.rpo.lubelskie.pl/front/page/get/132/">http://www.rpo.lubelskie.pl/front/page/get/132/</a></li> <li>3. Wizytówki dla pracowników Departamentu Regionalnego Programu Operacyjnego (3 900 szt.)</li> <li>4. Gadżety dla uczestników (przedstawicieli mediów) wydarzenia pn. "Roadshow - na tropie RPO WL" (100 szt.) <ul style="list-style-type: none"> <li>- przenośna pamięć USB (pendrive) - 50</li> <li>- okolicznościowa koszulka t-shirt - 50</li> </ul> </li> <li>5. Ścianka reklamowa pop-up (2 szt.)</li> <li>6. Ulotki/broszury informacyjne dla dzieci ze szkół podstawowych w ramach promocji konkursu plastycznego (15 000 szt.)</li> <li>7. Plakaty informacyjne związane z promocją konkursu plastycznego (3 000 szt.)</li> <li>8. Plansza reklamowa z grafiką typu fotostand (1 szt.)</li> <li>9. IZ RPO WL opłaciła również wykonanie sesji zdjęciowej projektów zrealizowanych przy udziale środków Regionalnego Programu Operacyjnego Województwa Lubelskiego (materiał nie ujęty w tabeli 2. Postęp rzeczowy).</li> <li>10. Ponadto IZ RPO WL zamówiła usługę najmu gruntu na którym umieszczona jest konstrukcja reklamowa wraz z tablicami informacyjnymi na potrzeby Regionalnego Programu Operacyjnego Województwa Lubelskiego na lata 2007-2013 (materiał nie ujęty w tabeli 2. Postęp rzeczowy).</li> </ol> <p>W trakcie realizacji jest wykonanie usługi poligraficznej polegającej na opracowaniu redakcyjnym, graficznym oraz druku publikacji, której tematem będą formy wypoczynku dostępne na Lubelszczyźnie dzięki projektom zrealizowanym, bądź będącym w trakcie realizacji w ramach Regionalnego Programu Operacyjnego Województwa Lubelskiego na lata 2007-2013, usługa obejmująca wykonanie projektów graficznych do 15 siatek wielkoformatowych na potrzeby Regionalnego Programu Operacyjnego Województwa Lubelskiego na lata 2007-2013, a także usługa polegająca na wykonaniu oraz dostawie materiałów promocyjnych (podstawowych gadżetów) na potrzeby Regionalnego Programu Operacyjnego Województwa Lubelskiego na lata 2007-2013.</p> <p>Druk pozostałych materiałów informacyjnych i promocyjnych zostanie zrealizowany w II połowie 2012 r.</p>
6.	Przygotowanie, wydruk i rozpowszechnienie materiałów informacyjnych i promocyjnych na temat RPO WL na lata 2007-2013 oraz nowego programu (materiały promocyjne)	<p style="text-align: center;"><b>IP II RPO WL</b></p> <p>W okresie sprawozdawczym od 1 stycznia do 30 czerwca 2012 roku LAW P zleciła wykonanie ścianki konferencyjnej (1 szt), roll-up (1 szt), długopisów (1 000 szt.) , teczek na dokumenty (1 000 szt.) oraz wykonany został także druk I tury wizytówek (760 szt.). Wykonanie pendrivów oraz druk II tury wizytówek zostanie zrealizowane w II połowie 2012 r.</p>



Edukacja		
7.	Szkolenia dla Beneficjentów	<p style="text-align: center;"><b>IZ RPO WL</b></p> <p>W I półroczu 2012 r. IZ RPO WL przeprowadziła <b>4 szkolenia:</b></p> <ul style="list-style-type: none"> <li>- <i>Zamówienia publiczne na roboty budowlane – procedura udzielania zamówień w praktyce</i> (w szkoleniu uczestniczyło <b>114 osób</b>, w tym w tym 46 kobiet i 68 mężczyzn);</li> <li>- <i>Realizacja i rozliczanie inwestycji drogowych w świetle obowiązujących przepisów</i> (w szkoleniu uczestniczyło <b>92 osoby</b>, w tym w tym 37 kobiet i 55 mężczyzn);</li> <li>- <i>Szkolenie dla potencjalnych beneficjentów Działania 6.2 Energia przyjazna środowisku w ramach RPO WL</i> (w szkoleniu uczestniczyło <b>130 osób</b>, w tym w tym 51 kobiet i 79 mężczyzn);</li> <li>- <i>Cykl szkoleń z zakresu wypełniania obowiązków informacyjno-promocyjnych dla Beneficjentów RPO WL</i> (w szkoleniu uczestniczyło <b>51 osób</b>, w tym w tym 30 kobiet i 21 mężczyzn).</li> </ul> <p>W szkoleniach organizowanych przez IZ RPO WL w okresie sprawozdawczym przeszkolonych zostało łącznie <b>387 osób</b>, w tym <b>164 kobiet</b> i <b>223 mężczyzn</b>.</p> <p>Przygotowywana przez IZ RPO WL tematyka szkoleń adresowana jest zarówno do beneficjentów, jaki i potencjalnych beneficjentów Regionalnego Programu Operacyjnego Województwa Lubelskiego na lata 2007-2013.</p>
	8.	Szkolenia dla Beneficjentów (projektodawców) I i II Osi Priorytetowej



9.		<p>W szkoleniach organizowanych przez IP II w okresie sprawozdawczym przeszkolonych zostało łącznie <b>237 osób</b>, w tym <b>131 kobiet</b> i <b>106 mężczyzn</b>.</p> <p>Zakres szkoleń Lubelskiej Agencji Wsparcia Przedsiębiorczości w Lublinie odpowiada potrzebom zarówno beneficjentów, jaki i potencjalnych beneficjentów Regionalnego Programu Operacyjnego Województwa Lubelskiego na lata 2007-2013.</p>
	<p>Organizacja i udział w konferencjach, seminariach, warsztatach i innych rodzajach spotkań dotyczących RPO WL na lata 2007-2013 oraz nowego programu.</p>	<p style="text-align: center;"><b>IZ RPO WL</b></p> <p>W okresie sprawozdawczym IZ RPO WL nie zorganizowała konferencji, seminariów, warsztatów i innych rodzajów spotkań dotyczących RPO WL na lata 2007-2013 oraz nowego programu.</p> <p style="text-align: center;"><b>IP II RPO WL</b></p> <p>W okresie sprawozdawczym IP II zorganizowała <b>2 konferencje</b> o charakterze informacyjnym dla beneficjentów i potencjalnych beneficjentów, w których uczestniczyło <b>80 osób</b>. Pierwsza konferencja dotyczyła działania 2.3 Schemat A - zmiana dokumentacji konkursowej, natomiast druga konferencja dotyczyła działania 1.1 Dotacje dla nowopowstałych mikroprzedsiębiorstw, na której przedstawiono możliwości uzyskania wsparcia i aplikowania o środki z RPO WL.</p> <p>Ponadto, w okresie sprawozdawczym przedstawiciele LAMP uczestniczyli w spotkaniach i konferencjach, w których występowali w roli prelegentów. W danym okresie sprawozdawczym przedstawiciele LAMP brali udział w 5 spotkaniach/konferencjach.</p>
<b>Internet</b>		
10.	<p>Modernizacja i administrowanie stronami i serwisami internetowymi dotyczącymi RPO WL na lata 2007-2013 oraz nowego programu. (podstrony portalu <a href="http://www.rpo.lubelskie.pl">www.rpo.lubelskie.pl</a>)</p>	<p style="text-align: center;"><b>IZ RPO WL</b></p> <p>IZ RPO WL uruchomiła w 2010 roku <i>Mapę Projektów dofinansowanych z Regionalnego Programu Operacyjnego Województwa Lubelskiego</i>. W okresie sprawozdawczym IZ RPO WL nie zleciła <b>modernizacji i aktualizacji serwisu</b> działającego w ramach strony internetowej <a href="http://www.rpo.lubelskie.pl">www.rpo.lubelskie.pl</a>.</p> <p>W II półroczu br. planowana jest modernizacja i aktualizacja oficjalnego serwisu RPO WL <a href="http://www.rpo.lubelskie.pl">www.rpo.lubelskie.pl</a> oraz serwisu Mapa Projektów <a href="http://www.mapa.rpo.lubelskie.pl">www.mapa.rpo.lubelskie.pl</a>.</p> <p>W II półroczu br. planowane jest również opracowanie i dostawa kompleksowej usługi pn. „Wirtualny spacer z RPO WL”.</p> <p>Informacje umieszczane w zasobach wortalu Regionalnego Programu Operacyjnego adresowane są do beneficjentów i potencjalnych beneficjentów Regionalnego Programu Operacyjnego Województwa Lubelskiego na lata 2007-2013. Wortal posiada specjalną zakładkę pn. <i>Przewodnik RPO</i>, w której podmioty i instytucje ubiegające się o wsparcie z RPO mogą znaleźć dokładne dane dotyczące procesu aplikacyjnego, zestawienia obszarów, w których można starać się o unijne dofinansowanie, kwot zarezerwowanych na poszczególne priorytety itp.</p>
		<p>11.</p> <p>Administrowanie serwisami internetowymi <a href="http://www.funduszeuropejskie.gov.pl">www.funduszeuropejskie.gov.pl</a> oraz <a href="http://www.baza.funduszeuropejskie.gov.pl">www.baza.funduszeuropejskie.gov.pl</a></p>



12.	Modernizacja i administrowanie stronami i serwisami internetowymi dotyczącymi RPO WL na lata 2007-2013 oraz nowego programu (portal <a href="http://www.lawp.eu">www.lawp.eu</a> , alternatywnie <a href="http://www.lawp.lubelskie.pl">www.lawp.lubelskie.pl</a> )	<b>IP II RPO WL</b>
		<p>W okresie sprawozdawczym IP II opłaciła abonament za utrzymanie domeny <a href="http://www.lawp.eu">www.lawp.eu</a>.</p> <p>Portal Lubelskiej Agencji Wspierania Przedsiębiorczości w Lublinie dedykowany jest zarówno beneficjentom, jak i potencjalnym beneficjentom Regionalnego Programu Operacyjnego Województwa Lubelskiego na lata 2007-2013.</p>
<b>Ewaluacja</b>		
13.	Badania ewaluacyjne	<b>IZ RPO WL</b>
		<p>W okresie sprawozdawczym IZ RPO WL nie zleciła wykonania badania ewaluacyjnego dotyczącego działań informacyjno-promocyjnych.</p> <p>Zaplanowane badanie pn. <i>Ocena stopnia znajomości RPO WL na lata 2007-2013 i efektów jego wdrażania wśród mieszkańców województwa lubelskiego</i> zostanie zrealizowane w II półroczu 2012 r.</p>
		<b>IP II RPO WL</b>
		IP II w Lublinie nie przeprowadza działań ewaluacyjnych.
<b>Wymiana doświadczeń</b>		
14.	Udział w sieci wymiany informacji o zasięgu ponadlokalnym, ponadregionalnym i międzynarodowym, w celu wymiany doświadczeń i propagowania dobrych wzorów dotyczących działań informacyjno-promocyjnych w ramach RPO WL na lata 2007-2013 oraz nowego programu (IZ RPO WL)	<b>IZ RPO WL</b>
		<p>W okresie sprawozdawczym IZ RPO WL nie zorganizowała spotkania związanego z wymianą doświadczeń.</p> <p>Natomiast w ramach niniejszego zadania finansowane były wyjazdy służbowe (krajowe i zagraniczne) pracowników IZ RPO WL na spotkania, konferencje, warsztaty stanowiące forum wymiany informacji i doświadczeń dot. m.in. promocji „dobrych praktyk” (np. spotkania Grupy Sterującej ds. informacji i promocji Funduszy Europejskich działającej przy IK NSRO, spotkania grupy roboczej ds. informacji i promocji INFORM).</p>
15.	Grupy Robocze	<b>IZ RPO WL i IP II RPO WL</b>
		W I półroczu 2012 r. IZ RPO WL wraz z IP II zorganizowały łącznie <b>2 spotkania Grupy Roboczej</b> , w następujących terminach: 27.01.2012 r., 14.05.2012 r.

**UWAGA:** Nazwy działań oraz ich opisy powinny bazować na nazwach działań i opisach zawartych w tabeli nr 1, znajdującej się w Rocznym planie działań informacyjnych i promocyjnych.





## 2. Postęp rzeczowy działań informacyjnych, promocyjnych i szkoleniowych<sup>1</sup>

Tabela 2. Postęp rzeczowy

Obszar	Wskaźnik	Jednostka	Rok	2007		2008		2009		2010		2011		2012		2013		2014		2015			
			Półrocze	I	II	I	II	I	II	I	II	I	II	I	II	I	II	I	II	I	II		
Punkty kontaktowe	Liczba punktów informacyjnych <sup>1</sup>	szt.	Realizacja	0	0	5	5	5	5	5	5	5	5	5									
			Wartość docelowa <sup>2</sup>	-		-		-		-		-		RPD IP 2012 5		-		-		PK 5			
			Wartość bazowa	0																			
	Liczba osób odwiedzających punkty <sup>1</sup>	osoby	Realizacja	0	0	544	860	3 047	4 377	6 555	8 556	10 132	11 790	13 803									
			Wartość docelowa	-		-		-		-		-		RPD IP 2012 600 (120 osób dla każdego z punktów)		-		-		PK 10 000 osób w każdym z punktów			
			Wartość bazowa	0																			
	Liczba odpowiedzi udzielanych drogą elektroniczną <sup>1</sup>	szt.	Realizacja	0	0	447	823	1 432	1 922	2 517	3 047	3 519	4 069	4 564									
			Wartość docelowa	-		-		-		-		-		-		RPD IP 2012 500 (100 odpowiedzi dla każdego z punktów)		-		-		PK 7 000 odpowiedzi w każdym z punktów	

<sup>1</sup> Jeśli ilość danych uniemożliwia wypełnienie tabeli w sprawozdaniu, należy załączyć dodatkową tabelę w formacie xls. Jeśli dane dotyczące wskaźników nie są dostępne, należy zaznaczyć kiedy będą możliwe do zaprezentowania (w polu „Komentarz”).

<sup>2</sup> Wartość docelowa powinna zostać podana w ujęciu rocznym, jak w załączniku nr 1 do Rocznej planu działań informacyjnych i promocyjnych oraz dla całego okresu programowania – tak, jak został określony w dokumentach programowych (wskazane podanie danych szacowanych na lata: 2010, 2013, 2015).

			<b>Wartość bazowa</b>	0																
	<i>Liczba odpowiedzi udzielanych drogą telefoniczną<sup>2</sup></i>	szt.	<b>Realizacja</b>	0	0	8 340	9 847	18 363	20 228	29 379	36 792	42 827	47 813	53 517						
<b>Wartość docelowa</b>			-	-	-	-	-	-	-	-	-	-	-	-	RPD IP 2012 400 (80 odpowiedzi rocznie dla każdego z punktów)	-	-	-	-	PK 50 000 odpowiedzi w każdym z punktów
<b>Wartość bazowa</b>			0																	
<i>Kampania informacyjno-promocyjna</i>	<i>Liczba kampanii informacyjno-promocyjnych</i>	szt.	<b>Realizacja</b>	0	1	2	3	3	5	5	7	7	9	9						
			<b>Wartość docelowa</b>	-	-	-	-	-	URPO 3	-	-	RPD IP 2012 1	URPO 9	-	-	URPO 10				
			<b>Wartość bazowa</b>	0																
<i>Edukacja</i>	<i>Liczba zorganizowanych szkoleń</i>	szt.	<b>Realizacja</b>	0	4	10	18	24	38	47	54	64	70	79						
			<b>Wartość docelowa</b>	-	-	-	-	URPO 8	-	-	RPD IP 2012 6	URPO 25	-	-	URPO 25					
			<b>Wartość bazowa</b>	0																



	Liczba osób uczestniczących w szkoleniach	osoby	<b>Realizacja</b>	0	811	2 217	2 878	3 761	5 008	5 873	6 449	7 194	7 707	8 331								
			<b>Wartość docelowa</b>	-	-	-	-	URPO 1 500	-	RPD IP 2012 600	URPO 5 000	-	URPO 5 000	-	URPO 5 000	-	URPO 5 000	-	URPO 5 000	-	URPO 5 000	URPO 5 000
			<b>Wartość bazowa</b>	0																		
Konferencje, seminaria, wykłady, warsztaty, prezentacje	Liczba zorganizowanych konferencji, seminariów, warsztatów i innych rodzajów spotkań	szt.	<b>Realizacji</b>	0	2	3	3	5	7	10	36	37	39	41								
			<b>Wartość docelowa</b>	-	-	-	-	-	-	-	-	-	-	-	RPD IP 2012 2	-	-	-	-	-	PK 7	
			<b>Wartość bazowa</b>	0																		
	Liczba osób uczestniczących w w/w spotkaniach	osoby	<b>Realizacja</b>	0	463	542	542	853	1 492	1 578	2 225	2 385	2 432	2 512								
			<b>Wartość docelowa</b>	-	-	-	-	-	-	-	-	-	-	-	RPD IP 2012 20	-	-	-	-	-	PK 4 000	
			<b>Wartość bazowa</b>	0																		
Serwisy internetowe	Liczba odwiedzin portalu www.lawp.lubelskie.pl	szt.	<b>Realizacja</b>	0	1 428	126 769	255 009	402 537	561 369	724 214	851 133	1 001 720	1 125 368	1 275 976								
			<b>Wartość docelowa</b>	-	-	-	-	-	-	-	-	-	-	-	RPD IP 2012 120 000	-	-	-	-	-	PK 1 200 000	
			<b>Wartość bazowa</b>	0																		
	Liczba odwiedzin portalu www.rpo.	szt.	<b>Realizacja</b>	0	2 900 000	3 080 000	3 178 004	3 335 391	3 517 201	3 697 310	3 837 221	3 975 687	4 074 854	4 185 283								
			<b>Wartość</b>	-	-	-	-	-	URPO	-	URPO	-	URPO	-	RPD IP 2012	URPO tylko	-	-	-	-	URPO tylko dla	



	<i>lubelskie.pl</i>		<b>docelowa</b>							tylko dla www.rpo.lubelskie.pl 1 000 000			120 000		dla www.lubelskie.pl 3 000 000				www.rpo.lubelskie.pl 3 500 000		
			<b>Wartość bazowa</b>	0																	
Newsletter	<i>Liczba wysłanych wiadomości (łącznie stron www.rpo.lubelskie.pl i www.lawp.lubelskie.pl)<sup>2</sup></i>	szt.	<b>Realizacja</b>	0	0	0	25	167	312	382	454	521	578	628							
			<b>Wartość docelowa</b>	-	-	-	-	-	-	-	-	-	-	RPD IP 2012 240	-	-	-	-	-	-	PK 1 000
			<b>Wartość bazowa</b>	0																	
	<i>Liczba subskrybentów newslettera<sup>3</sup></i>	szt.	<b>Realizacja</b>	0	0	0	141	3 351	3 479	3 574	4 158	4 795	5 469	6 186							
			<b>Wartość docelowa</b>	-	-	-	-	-	-	-	-	-	-	RPD IP 2012 500	-	-	-	-	-	-	PK 7 000
			<b>Wartość bazowa</b>	0																	
Publikacje	<i>Liczba tytułów/ numerów publikacji</i>	szt.	<b>Realizacja</b>	0	1	1	15	15	22	37	53	53	63	69							
			<b>Wartość docelowa</b>	-	-	-	-	-	-	-	-	-	-	RPD IP 2012 6	-	-	-	-	-	-	PK 60
			<b>Wartość bazowa</b>	0																	
	<i>Wolumen egzemplarzy</i>	egz.	<b>Realizacja</b>	0	36 500	36 500	93 000	93 000	166 300	325 802	378 565	378 565	467 525	494 255							

	wszystkich publikacji, broszur i ulotek informacyjnych itp.		<b>Wartość docelowa</b>	-	-	-	-	-	-	-	-	-	-	RPD IP 2012 25 500	-	-	PK 500 000		
			<b>Wartość bazowa</b>	0															
Wymiana doświadczeń	Liczba grup roboczych	szt.	<b>Realizacja</b>	0	0	3	3	3	3	3	3	3	3	3					
			<b>Wartość docelowa</b>	-	-	-	-	-	-	-	-	RPD IP 2012 3	-	-	PK 1				
			<b>Wartość bazowa</b>	0															
	Liczba spotkań grup roboczych	szt.	<b>Realizacja</b>	0	0	2	6	8	11	12	14	17	19	21					
			<b>Wartość docelowa</b>	-	-	-	-	-	-	-	-	RPD IP 2012 4	-	-	PK 30				
			<b>Wartość bazowa</b>	0															
Badania ewaluacyjne	Liczba ocen, ekspertyz, analiz, studiów, opracowań i koncepcji wykonanych przez ewaluatorów zewnętrznych <sup>4</sup>	szt.	<b>Realizacja</b>	0	0	0	1	1	1	2	2	2	2	2					
			<b>Wartość docelowa</b>	-	-	-	-	-	-	-	-	RPD IP 2012 1	-	-	PK 5				
			<b>Wartość bazowa</b>	0															
Materiały informacyjno-promocyjne	Liczba rodzajów wszystkich materiałów	szt.	<b>Realizacja</b>	0	16	16	59	59	88	88	132	133	171	179					
			<b>Wartość docelowa</b>	-	-	-	-	-	-	-	-	RPD IP 2012 10	-	-	PK 250 łącznie dla IZ RPO i IP II				
			<b>Wartość bazowa</b>	0															



			<b>Realizacja</b>	0	19 221	19 221	60 592	60 592	100 652	100 652	200 444	200 944	274 094	276 199						
	<i>Liczba wydanych materiałów promocyjnych, reklamowych i informacyjnych</i>	szt.	<b>Wartość docelowa</b>	-		-		-		-		-		RPD IP 2012 50 000	-		-			PK 300 000 łącznie dla IZ RPO i IP II
			<b>Wartość bazowa</b>	0																
Komentarz			<p><sup>1</sup> Obecnie w ramach RPO WL funkcjonuje pięć Punktów Informacyjnych. Dwa punkty zlokalizowane zostały w Lublinie (Punkt Informacyjny IZ RPO WL, Punkt Informacyjny IP II w Lublinie). Natomiast trzy kolejne punkty, znajdujące się w Białej Podlaskiej, Chełmie i Zamościu, tworzą sieć lokalnych punktów informacyjnych. Z chwilą utworzenia przez Ministerstwo Rozwoju Regionalnego sieci Punktów Informacyjnych o Funduszach Europejskich, lokalne punkty RPO zostały włączone do nowego systemu punktów informacyjnych w Polsce, jednocześnie pozostając w sieci punktów RPO WL. Dane dotyczące wskaźników: <i>Liczba punktów informacyjnych</i>, <i>Liczba osób odwiedzających punkty</i>, <i>Liczba odpowiedzi udzielanych drogą elektroniczną</i> oraz <i>Liczba odpowiedzi udzielanych drogą telefoniczną</i> dotyczą ww. punktów informacyjnych Regionalnego Programu Operacyjnego Województwa Lubelskiego na lata 2007-2013.</p> <p><sup>2</sup> Ze względu na uruchomienie zmodernizowanego serwisu internetowego <a href="http://www.rpo.lubelskie.pl">www.rpo.lubelskie.pl</a> w grudniu 2008 roku, a także w związku z usunięciem baz danych IZ RPO WL nie jest w stanie dokładnie określić liczby wysłanych wiadomości.</p> <p><sup>3</sup> Liczba nowych subskrybentów newslettera IZ RPO WL jest niemożliwa do określenia ze względu na brak narzędzi służących do mierzenia niniejszego parametru.</p> <p><sup>4</sup> Badania ewaluacyjne przeprowadzane na zlecenie IZ RPO WL i dotyczące zagadnień związanych z realizacją całego programu finansowane są z budżetu działań informacyjnych i promocyjnych. W tabeli ujęto tylko liczbę badań ewaluacyjnych związanych bezpośrednio z informacją i promocją.</p>																	

UWAGA: Nazwy działań oraz wskaźników powinny być tożsame z nazwami działań i wskaźników zawartymi w załączniku nr 1 do Rocznej planu działań informacyjnych i promocyjnych.

### 3. Informacja nt. udostępnienia listy beneficjentów

Instytucja Zarządzająca opublikowała listę beneficjentów programu, zawierającą nazwy beneficjentów, tytuły operacji oraz wielkość wkładu publicznego / ~~wkładu publicznego w części odpowiadającej KE i budżetowi państwa\*~~ w Internecie pod adresem/adresami: **www.rpo.lubelskie.pl** i **www.lawp.eu**.

W okresie sprawozdawczym lista beneficjentów była aktualizowana **33** razy.

\* *niepotrzebne skreślić*

### 4. Informacja nt. współpracy IZ PO/RPO z podmiotami wymienionymi w Art. 5 ust. 3 rozporządzenia 1828/2006.

Prowadząc działania informacyjne, promocyjne oraz szkoleniowe w okresie sprawozdawczym Instytucja Zarządzająca lub instytucja wykonująca zadania w jej imieniu współpracowała z następującymi podmiotami określonymi w Art. 5 ust. 3 Rozporządzenia Komisji (WE) nr 1828/2006:

- |   |  |
|---|--|
| <input checked="" type="checkbox"/> Władze krajowe, regionalne lub lokalne oraz agencje rozwoju | <input checked="" type="checkbox"/> Stowarzyszenia handlowe i zawodowe |
| <input checked="" type="checkbox"/> Partnerzy społeczni i gospodarczy                           | <input checked="" type="checkbox"/> Organizacje pozarządowe            |
| <input checked="" type="checkbox"/> Organizacje przedsiębiorców                                 | <input type="checkbox"/> Centra informacji europejskiej                |
| <input type="checkbox"/> Przedstawicielstwo KE w Polsce   | <input checked="" type="checkbox"/> Instytucje oświatowe               |

### 5. Informacje nt. analizy i oceny prowadzonych działań informacyjnych, promocyjnych i szkoleniowych

**5.5.1.** Czy w okresie sprawozdawczym były prowadzone badania ewaluacyjne dotyczące skuteczności i efektywności realizowanych działań informacyjnych, promocyjnych i szkoleniowych?

- Tak  Nie

**5.5.2.** W wyniku przeprowadzonej oceny działań lub analizy informacji zwrotnych Instytucja Zarządzająca podjęła następujące działania usprawniające:

- A.....  
B.....  
C.....

**5.5.3.** Czy w wyniku przeprowadzonej oceny działań, analizy informacji zwrotnych lub z innych powodów Instytucja Zarządzająca planuje dokonać modyfikacji Roczego planu działań informacyjnych i promocyjnych lub Planu komunikacji programu operacyjnego?

- Tak  Nie

**5.5.4.** Zakres planowanych modyfikacji rocznego planu działań lub Planu komunikacji obejmuje (np. grupy docelowe, do których należy wzmocnić przekaz; rezygnacja z istniejącego lub wybór nowego narzędzia/kanału komunikacji):

- A. Wpisanie do RPD IiP zadania polegającego na wykonaniu i dostarczeniu materiału promującego Regionalny Program Operacyjny Województwa Lubelskiego na lata 2007-2013 w postaci dwóch ścianek reklamowych pop-up,  
B. Wpisanie do RPD IiP zadania polegającego na opracowaniu materiałów promocyjnych – planszy reklamowej z grafiką typu fotostand,  
C. Wpisanie do RPD IiP zadania polegającego na wykonaniu projektów graficznych do 15 siatek wielkoformatowych na potrzeby Regionalnego Programu Operacyjnego Województwa Lubelskiego na lata 2007-2013,  
D. Wpisanie do RPD IiP zadania polegającego na druku kalendarzy na potrzeby promocji Regionalnego Programu Operacyjnego Województwa Lubelskiego na lata 2007-2013,

- E. Wpisanie do RPD IiP zadania polegającego na realizacji zewnętrznej kampanii promocyjnej Regionalnego Programu Operacyjnego Województwa Lubelskiego na lata 2007-2013 (druk, montaż i ekspozycja siatek wielkoformatowych w pięciu miastach województwa lubelskiego),
- F. Wpisanie do RPD IiP zadania polegającego na zorganizowaniu i przeprowadzaniu turnieju piłki nożnej pt. „Mistrzostwa RPO WL 2012” w ramach promocji obiektów sportowych współfinansowanych z Regionalnego Programu Operacyjnego Województwa Lubelskiego na lata 2007-2013,
- G. Zmiany w zapisach dotyczących budżetu działań informacyjnych, promocyjnych i edukacyjnych w 2012 r.,
- H. Zmiany w zapisach dotyczących publikacji oraz materiałów informacyjno – promocyjnych,
- I. Zmiany w zapisach dotyczących modyfikacji portalu internetowego,
- J. Wprowadzenie korekt minimalnych wskaźników. Załącznik 1 – tabela,
- K. Korekty techniczne.

**5.5.5.** Planowane modyfikacje wynikają z następujących przyczyn:

- A. Aktualizacji zapisów dokumentu i konieczności wprowadzenia niezbędnych korekt technicznych,
- B. Pojawieniem się oszczędności z przeprowadzonych postępowań o udzielenie zamówień publicznych,
- C. Pojawieniem się konieczności przeprowadzenia dodatkowych zamówień na w/w usługi.

**5.5.6.** Czy w trakcie prowadzenia działań informacyjnych, promocyjnych i szkoleniowych Instytucja Zarządzająca zidentyfikowała istotne zagrożenia dla realizacji Roczego planu działań lub Planu komunikacji?

Tak  Nie

**5.5.7.** Zidentyfikowane istotne zagrożenia dotyczą:

- A .....
- B .....
- C .....

**6. Informacje dodatkowe**

Informacje dodatkowe – wszystkie informacje, które nie zostały podane w pkt. 1 – 5, a których podanie IZ uzna za celowe, dotyczące:

- sposobu, w jaki w danym okresie sprawozdawczym właściwe instytucje na wszystkich szczeblach wdrażania programu wywiązywały się z zobowiązań w zakresie informacji i komunikacji;
- typów przeprowadzonych działań informacyjnych i promocyjnych;
- sposobu koordynacji i zapewnienia komplementarności działań informacyjnych pomiędzy instytucjami zaangażowanymi we wdrażanie, w odniesieniu do realizacji strategii komunikacji;
- innych zagadnień.

**Opis dobrych praktyk:**

**Promocja, Kampania promocyjno-wizerunkowa o szerokim zasięgu (działania wspierające), Konkurs plastyczny dla dzieci pod hasłem RPO zmienia przyszłość – namaluj swój świat.**

Tegoroczny konkurs „RPO zmienia przyszłość - namaluj swój świat" był II edycją przedsięwzięcia organizowanego w ramach promocji Regionalnego Programu Operacyjnego, którego celem było zwiększenie wiedzy o funduszach europejskich wśród najmłodszych mieszkańców regionu. Tak jak w poprzedniej edycji konkursu, uczestnicy mieli za zadanie, za pomocą dowolnej formy plastycznej,



stworzyć plakat promujący efekty wdrażania Regionalnego Programu Operacyjnego. Można było go namalować, naszkicować, zrobić wycinankę lub kompozycję z gotowych zdjęć. Nagrodą był nowoczesny zestaw edukacyjny z tablicą interaktywną, projektorem i oprogramowaniem (IZ RPO opłaciła również dostawę i montaż urządzeń oraz szkolenia z ich obsługi).

I edycja konkursu odbyła się w 2011 roku. Wówczas do konkursu zaproszono 176 szkół podstawowych z 40 gmin województwa lubelskiego. Były to samorzady z najniższym dochodem na mieszkańca oraz najslabszymi wynikami egzaminów szkolnych. W tym roku możliwość udziału w konkursie miały 173 gminy nieuczestniczące w zeszłorocznej edycji. Tym sposobem do końca listopada 2012 roku w każdej gminie województwa znajdzie się nowoczesne narzędzie edukacyjne w postaci tablicy interaktywnej i projektora.

Sprzęt edukacyjny ma sprawić, że lekcje nie będą nudne, a uczniowie z większą uwagą i zainteresowaniem będą uczestniczyć w zajęciach. Zestawy ułatwią również dostęp do nowych technologii dzieciom z mniejszych miejscowości. Na interaktywnej tablicy można pisać i rysować kolorowymi pisakami, wyświetlać mapy, prezentacje i filmy oraz przeglądać strony internetowe.

W gminach uczestniczących w tegorocznej edycji funkcjonuje 822 placówek szkolnych kształcących na poziomie podstawowym (w przypadku 11 gmin: miasto Rejowiec Fabryczny, miasto Stoczek Łukowski, Sosnowica, Janów Podlaski, Baranów, Siennica Różana, Janowiec, Bełżec, Sławatycze, Rokitno, Leśna Podlaska, wzięto pod uwagę również gimnazja ponieważ w każdej z nich funkcjonuje tylko jedna szkoła podstawowa). Każda z nich mogła wziąć udział w konkursie i wygrać zestaw interaktywny.

Na przygotowanie plakatu dzieci miały dwa tygodnie (od 4 do 15 czerwca br.). Po bezpośredniej promocji w 822 szkołach województwa lubelskiego do udziału w konkursie zgłosiło się 642 szkoły, co stanowi skuteczność promocji konkursu na poziomie 78,1%. Jednak nie wszystkie szkoły wykonały prace konkursowe. Do biura organizacyjnego wpłynęło 574 prace, z których po ocenie formalnej dopuszczono do oceny łącznie 556 prac ze wszystkich wybranych gmin.

Prace, tak jak w I edycji konkursu, oceniło profesjonalne jury: Jarosław Koziara, znany lubelski artysta plastyk, Anna Nawrot-Gryka, prowadzi Galerię Białą w Lublinie i Bernard Homziuk, wykładowca na Wydziale Artystycznym UMCS w pracowni Malarstwa i Rysunku.

Wyłoniono 173 najciekawsze plakaty (w każdej gminie został wytypowany jeden zwycięzca), autorstwa 198 dzieci. Obok nagrody głównej, przeznaczonej dla zwycięskiej szkoły, niespodzianki otrzymają autorzy najlepszych prac oraz pozostałe dzieci biorące udział w zabawie. W skład jednego zestawu wchodzić będą układanki ekologiczne, pluszowy pojemnik na długopisy, skakanka oraz skarbonka.

Oficjalne zakończenie konkursu, na którym odbędzie się konferencja podsumowująca odbędzie się w II półroczu 2012 r. Planowany termin – wrzesień 2012 r.



### **Key visual konkursu RPO zmienia przyszłość – namaluj swój świat**

Konkurs plastyczny to kolejne wydarzenie promujące Regionalny Program Operacyjny wśród dzieci i młodzieży. W 2010 r. IZ RPO dotowała uruchomienie w Lublinie sztucznego lodowiska, przy którym organizowane były gry i zabawy dla najmłodszych, poświęcone tematyce funduszy unijnych oraz samej Unii Europejskiej.

Więcej informacji na temat konkursu można znaleźć na stronie internetowej Regionalnego Programu Operacyjnego, pod adresem <http://www.rpo.lubelskie.pl/front/page/get/558/>

### **Promocja, Kampania promocyjno-wizerunkowa o szerokim zasięgu – kompleksowa organizacja wydarzenia pn. „Roadshow - na tropie RPO WL” dla przedstawicieli mediów.**

#### TŁO

Dzięki funduszom europejskim województwo lubelskie zmienia się nie do poznania. Od 2007 r. kiedy wystartował Regionalny Program Operacyjny rozdysponowano na Lubelszczyźnie 4,2 mld zł (niemal 85% budżetu programu). Z dotacji RPO sfinansowano 1 963 projekty, z których 1 245 zakończono. Pozostałe są w realizacji. Z dotacji RPO pełnymi garściami czerpali przede wszystkim przedsiębiorcy i samorządy lokalne.

Z ogromu inwestycji dofinansowanych z Regionalnego Programu Operacyjnego, wybrano kilka przykładów, które postanowiono pokazać lubelskim dziennikarzom. Spośród setek projektów zdecydowano się wybrać takie, które w sposób nietypowy i niestandardowy prezentują zachodzące w regionie zmiany. Na liście przygotowanych „atrakcji” znalazły się: *lot balonem nad Nałęczowem*

*i Kazimierzem Dolnym, śniadanie w Pensjonacie „Kazimierski” w Kazimierzu Dolnym, wizyta w Zagrodowej Osadzie Terapeutyczno-Edukacyjnej w Uściążu, zwiedzanie Zamku Lubelskiego oraz wizyta w Restauracji „Trybunalska” w Lublinie.*

#### CELE

- Promocja Regionalnego Programu Operacyjnego wśród przedstawicieli lubelskich mediów,
- Prezentacja w mediach efektów wdrażania Regionalnego Programu Operacyjnego w województwie lubelskim.

#### GRUPY DOCELOWE

Wydarzenie pod nazwą „Roadshow – na tropie RPO WL” było skierowane do **10** przedstawicieli lubelskich mediów jako środowiska najbardziej opiniotwórczego, kształtującego w dużej mierze opinię społeczną na temat efektów wdrażania na Lubelszczyźnie funduszy europejskich. Uczestnicy „Roadshow” reprezentowali redakcje:

- „Kurier Lubelskiego”,
- „Dziennika Wschodniego”,
- „Nowego Tygodnia”,
- „Gazety Wyborczej Lublin”,
- „Rzeczpospolitej”,
- Radia ESKA,
- Radia Złote Przeboje.

#### POMYSŁ NA HASŁO

Hasło konkursu „Roadshow – na tropie RPO WL” zostało wyłonione w wewnętrznym konkursie zorganizowanym wśród pracowników Oddziału Informacji i Promocji RPO Departamentu Regionalnego Programu Operacyjnego .

#### WYBÓR PROJEKTÓW

Spśród pięciu projektów wybranych do „Roadshow”, aż trzy to inwestycje zrealizowane przez przedsiębiorców aplikujących w Lubelskiej Agencji Wspierania Przedsiębiorczości w Lublinie. Głównym kryterium wyboru projektów składających się na wydarzenie była ich atrakcyjność oraz niestandardowość. Kolejnym kryterium było położenie inwestycji w bliskiej odległości od Lublina („Roadshow” został zaplanowany na około 8-10 godzin), a jednocześnie ich różnorodność tematyczna. Pozostałe dwa projekty dotyczyły Lublina. Zwłaszcza prezentacja Muzeum na Zamku Lubelskim - odzyskującego dawny blask dzięki funduszom europejskim - okazała się bardzo udana m. in. ze względu na fakt, iż dziennikarze mieli szanse zobaczyć niedostępne dotąd dla zwiedzających miejsca (odrestaurowaną basztę z tarasem widokowym na panoramę miasta, kryptę pod Kaplicą Trójcy Świętej oraz pracownię konserwatorskie).

#### OPIS WYDARZENIA

##### **Godzina piąta, minut trzydzieści...**

Wyprawa rozpoczęła się o... 5.30, 700 m nad ziemią. Wspólnie z **Hardworkers Team** i **Sekcją balonową Areoklubu Lubelskiego** dziennikarze odbyli podniebną wycieczkę po malowniczych okolicach Nałęczowa i Kazimierza Dolnego. Dzięki RPO spółka kupiła balon na ogrzane powietrze o pojemności 4 200 m<sup>3</sup> z koszem dla 6 osób; pneumatyczne, mobilne, 2-stanowiskowe eurobungee oraz dwie, dwuosobowe, sferyczne kule do zorbingu o średnicy 3 m. Hardworkers Team specjalizuje się w organizacji lotów indywidualnych, grupowych, a nawet zaręczyn „w chmurach”.



Po dużej dawce adrenaliny przyszedł czas na pierwszy posiłek. Śniadanie przygotował **Pensjonat „Kazimierski”**, którego budowę i wyposażenie w części sfinansowała Unia Europejska. Obiekt położony w samym sercu Kazimierza Dolnego nad Wisłą dysponuje 24 komfortowymi dwuosobowymi pokojami oraz przestronnym apartamentem. Wszystkie pomieszczenia wyposażone są w klimatyzację i dostęp do bezprzewodowego Internetu. „Kazimierski” posiada restaurację, winiarnię oraz dwie sale konferencyjne. Dodatkową atrakcją jest słoneczny taras, otwarty latem. Obok części gastronomiczno-noclegowej pensjonat oferuje Strefę Relaksu, czyli saunę (suchą i parową), jacuzzi oraz możliwość skorzystania z gabinetów odnowy biologicznej.



## Sentymentalna podróż w czasie

Kolejną inwestycją na trasie „Roadshow” była **Zagrodowa Osada Terapeutyczno - Edukacyjna w Uściążu**, położona zaledwie 5 km od Kazimierza Dolnego. Kompleks turystyczny rozciąga się na obszarze 3 ha. Składa się z budynku noclegowo-gastronomicznego z 17 kwaterami i budynku inwentarsko-mieszkalnego z częścią dla zwierząt, pomieszczeniami gospodarczymi oraz pracowniami zajęciowymi. Obok tradycyjnego wypoczynku na łonie przyrody, właściciele dwudziestowiecznej osady organizują zajęcia terapeutyczne, szkolenia, warsztaty i kursy, m.in.: z arteterapii (muzyka, plastyka, literatura i teatr), ludoterapii (praca i zabawa) oraz zooterapii. Jedną z niespodzianek przygotowanych specjalnie dla dziennikarzy była krótka sztuka teatralna, w której aktorami, scenografami i publicznością byli... przedstawiciele mediów. Jedni malowali scenografię, drudzy uczyli się ról. Dobrej zabawy nie brakowało, a talent aktorski i malarski niektórych osób zaskoczył wszystkich.



Po powrocie do Lublina dziennikarze udali się do **Zamku Lubelskiego**, gdzie zobaczyli pracownie konserwatorskie, na co dzień niedostępne dla zwiedzających, Kaplicę Trójcy Świętej oraz jej podziemia i kryptę, gdzie według legendy miał być pochowany król Władysław Jagiełło. Na koniec weszli do świeżo odnowionej baszty, z której można podziwiać niezwykłą panoramę miasta. Wszystkie miejsca, w których gościli dziennikarze zostały odrestaurowane dzięki środkom unijnym. Z Regionalnego Programu Operacyjnego Województwa Lubelskiego na lata 2007-2013 udało się pozyskać wsparcie na remont zewnętrznej elewacji oraz renowacji baszty, Kaplicy Trójcy Świętej z podziemiami, a także niedostępianego dotąd turystom tarasu widokowego na szczycie baszty.



### **Powrót w nowym stylu**

Dzień zakończył się obiadem w jednej z lubelskich restauracji. Jej właściciele wykorzystali dofinansowanie z Regionalnego Programu Operacyjnego na adaptację zabytkowego budynku położonego w centrum Lublina na swoją drugą, nową restaurację - **Caffe Trybunalska**. Środki europejskie wystarczyły też na zakup niezbędnych urządzeń i wyposażenia obiektu. Inwestycja zakłada dodatkowo powstanie 14 miejsc noclegowych (6 pokoi dwuosobowych, 2 pokoje jednoosobowe, w tym 1 dla osób niepełnosprawnych). Aby usprawnić poruszanie się osobom na wózkach inwalidzkich między kondygnacjami, lokal zostanie wyposażony w specjalny dźwig osobowy. Zakończenie wszystkich prac zaplanowano na październik 2012 r.

### EFEKTY

Informacje o wydarzeniu pn. „*Roadshow - na tropie RPO WL*” ukazała się w kilku lubelskich mediach m. in. w „Kurierze Lubelskim”, „Dzienniku Wschodnim”, „Nowym Tygodniu w Lublinie” oraz „Radiu ESKA” i „Radiu Złote Przeboje”.

### REKLAMA I PROMOCJA

Specjalnie na potrzeby pn. „*Roadshow - na tropie RPO WL*” zostało opracowane logo wydarzenia, które znalazło się zarówno na koszulkach (szt. 50) otrzymanych przez dziennikarzy jak również na przenośnej pamięci USB (szt. 50) , na której zapisano komunikat prasowy o wydarzeniu z pełną informacją o projektach objętych roadshow. Każdy z dziennikarzy otrzymał komplet materiałów składających się z: wydrukowanej informacji prasowej, płyty CD z wersją elektroniczną informacji prasowej, koszulki oraz pendriva.



ROADSHOW  
NA TROPIE  
RP OWL

- pantone 485 C
- pantone 485 C, 70
- pantone black C, 30
- pantone black C



**PROGRAM  
REGIONALNY**  
NARODOWA STRATEGIA SPÓJNOŚCI



WOJEWÓDZTWO  
LUBELSKIE

UNIA EUROPEJSKA  
EUROPEJSKI FUNDUSZ  
ROZWOJU REGIONALNEGO

