

# lubelskie *Smakuj życie!*

[www.rpo.lubelskie.pl](http://www.rpo.lubelskie.pl)



**PROGRAM  
REGIONALNY**  
NARODOWA STRATEGIA SPÓJNOŚCI



WOJEWÓDZTWO  
LUBELSKIE

UNIA EUROPEJSKA  
EUROPEJSKI FUNDUSZ  
ROZWOJU REGIONALNEGO



# RPO

– wiele projektów,  
jedna Lubelszczyzna



Najpopularniejsze projekty w Regionalnym Programie Operacyjnym  
Województwa Lubelskiego na lata 2007-2013





# RPO

– wiele projektów,  
jedna Lubelszczyzna

Najpopularniejsze projekty  
w Regionalnym Programie Operacyjnym  
Województwa Lubelskiego  
na lata 2007-2013







Szanowni Państwo,

„Wzorowanie się na innych uznanych twórcach to nic zdrożnego, to najlepszy znany mi sposób na rozwój własnego talentu i poszukiwanie własnej drogi” – zauważył wielki amerykański poeta Walt Whitman. Tę mądrą maksymę dedykuję wszystkim, którym zależy na rozwoju naszego regionu. Do tego potrzebne są nie tylko pieniądze, lecz przede wszystkim pomysł i determinacja w działaniu. Przekazując Państwu album o najpopularniejszych projektach współfinansowanych ze środków Regionalnego Programu Operacyjnego w województwie lubelskim, chciałbym zainspirować do nowych pomysłów na przedsięwzięcia, które będą najlepiej odpowiadać specyficznym wymaganiom naszego regionu.

Przygotowujemy się do wieloletniej perspektywy finansowej Unii Europejskiej na lata 2014-2020. Wszystko wskazuje na to, że nasze województwo otrzyma przynajmniej tak dużą pulę pieniędzy z Funduszy Europejskich, jak w latach 2007-2013. Dzięki unijnym dotacjom zapoczątkowaliśmy kompleksową modernizację regionu, rozbudowaliśmy i zmodernizowaliśmy sieci połączeń komunikacyjnych, zarówno drogowych, jak i kolejowych, a także zainwestowaliśmy w strefy aktywności gospodarczej, które przyciągają do regionu krajowych i zagranicznych inwestorów.

Przedstawione w albumie projekty to zwycięzcy konkursu „RPO – wiele projektów, jedna Lubelszczyzna” zorganizowanego przez Urząd Marszałkowski. Są wśród nich zarówno wielomilionowe przedsięwzięcia, jak i małe, kilkudziesięciotysięczne inwestycje, rozsiane po całym regionie. Wszystkie przeszły surową weryfikację internautów, którzy wybrali przedsięwzięcia najlepiej służące mieszkańcom regionu w takich dziedzinach, jak służba zdrowia, infrastruktura, kultura, edukacja i sport, środowisko, informatyzacja czy przedsiębiorczość. Zachęcam zatem do nawiązania bezpośredniego kontaktu z laureatami, zapoznania się z ich projektami i wymiany doświadczeń.

W kolejnych latach, planując wydatkowanie unijnych pieniędzy, powinniśmy koncentrować się na priorytetach i obszarach, które będą kołem zamachowym dla regionu. Musimy mieć pomysł na to, jak się rozwijać. To, jak będzie wyglądała Lubelszczyzna po 2014 roku, zależy przede wszystkim od nas samych.

Życzę Państwu inspirującej lektury.

Krzysztof Hetman  
Marszałek Województwa Lubelskiego

# spis treści

## 1 KULTURA I TURYSTYKA



8 Nowoczesność w dobrym stylu



14 Przyciągnąć turystę



18 Stolica europejskiej integracji

## 2 EDUKACJA I SPORT



24 Konsekwentnie do celu



28 Basen na miarę gminy



32 Spełnione marzenia

## 3 SPOŁECZEŃSTWO INFORMACYJNE



38 Lider informatyzacji



42 Dęblin w sieci



46 Nowoczesna gmina

## 4 MIKRO-PRZEDSIĘBIORSTWA



52 Gościniec przy Wąwozach



56 Przewaga dzięki innowacji



60 Okna z pasją



# 5 MAŁE I ŚREDNIE FIRMY



66 Drogowe innowacje



70 Konkurencyjni



74 Pieniądze na rozwój

# 6 TRANSPORT



80 Ulice Łącznej



84 Komfort i bezpieczeństwo



88 Nowe oblicze Janowa

# 7 ŚRODOWISKO



94 Strażnicy lasu



98 Zyskali mieszkańcy i środowisko



102 W pełnej gotowości

# 8 ZDROWIE



108 W Łabuniach widać zmiany



112 Niezbędny zakup



116 W trosce o pacjenta





kultura i turystyka



Pomysł budowy nowoczesnego kina pojawił się w Zamościu kilka lat temu. Inicjatywa napotkała na prozaiczną, lecz trudną do pokonania barierę: brak pieniędzy. Problem udało się rozwiązać dzięki odważnym decyzjom władz miasta oraz dofinansowaniu z Funduszy Europejskich.

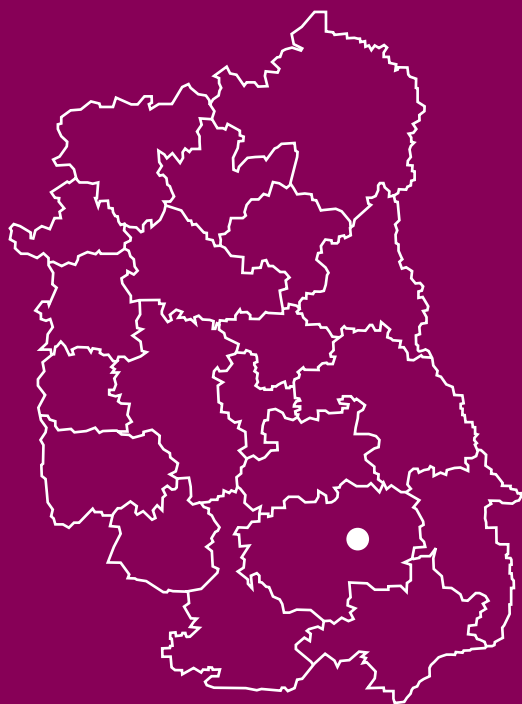

# Nowoczesność w dobrym stylu

Nazwa obiektu – Centrum Kultury Filmowej „Stylowy” – nawiązuje do przedwojennej tradycji: w 1926 r. w Zamościu otwarto kinoteatr „Stylowy”. W okresie okupacji Niemcy przemianowali go na „Capitol”, lecz po wojnie, w sierpniu 1944 r., kinoteatr powrócił do pierwotnej nazwy. Placówka ma w dorobku znaczące wydarzenia promujące sztukę filmową: „Stylowy” jest organizatorem Letniego Festiwalu Filmowego (w tym roku odbyła się 12. edycja) oraz współorganizatorem Międzynarodowych Dni Filmu Religijnego „Sacrofilm” (16 edycji).

W 2006 r. kino otrzymało dotację z Urzędu Miasta na opracowanie koncepcji architektonicznej nowego obiektu. Do realizacji wybrano projekt wykonany przez biuro architektoniczne PlusArt Architekci z Łodzi. Na jego wykonanie trzeba było jednak poczekać ze względu na ograniczenia budżetowe. W 2008 r. Miasto Zamość złożyło do RPO WL wnioski o dofinansowanie budowy Centrum Kultury Filmowej, który pomyslnie przeszedł wszystkie procedury. Budowę rozpoczęto w czerwcu 2009 r., a już rok później – 30 lipca 2010 r. – odbył się pierwszy seans filmowy w nowym obiekcie.

Gmach wyróżnia się ciekawą formą architektoniczną – bryła ma kształt wydłużonego trójkąta z zaokrąglonymi narożnikami. Na parterze znajduje się nowoczesnie urządzonego hall z kasami biletowymi i barem oraz trzy przestronne, klimatyzowane sale kinowe różnej wielkości. Na I piętrze mieści się kabina projekcyjna (wyposażona w dwa projektory cyfrowe najnowszej generacji), studio filmowe oraz garderoby dla artystów. II piętro przeznaczono na biura, salę klubową, kawiarenkę internetową oraz galerię.

Mieszkańcy Zamościa i okolic od razu zaakceptowali nowy przybytek kultury. W ciągu pierwszego roku od otwarcia sprzedano 200 tys. biletów – o 30 tys. więcej niż zakładano w projekcie. Centrum zarabia także na wynajmie sal na konferencje, koncerty i inne imprezy. Dochód z powodzeniem wystarcza na bieżącą działalność oraz utrzymanie obiektu i niezbędne inwestycje.

Miasto Zamość  
Budowa Centrum Kultury Filmowej w Zamościu  
Wartość projektu: 17 554 219,51 zł  
Wartość dofinansowania z UE: 6 020 137,23 zł













Nowoczesność w dobrym stylu









Nowoczesność w dobrym stylu



1

Dzięki współpracy Powiatu Chełmskiego z Miastem Chełm i słowackim Trebiszowem opracowany został kluczowy produkt turystyczny ziemi chełmskiej. Szlak Kredą Pisany prowadzący przez największe atrakcje historyczne i przyrodnicze ma szansę przyciągnąć turystów z całego kraju i z zagranicy.

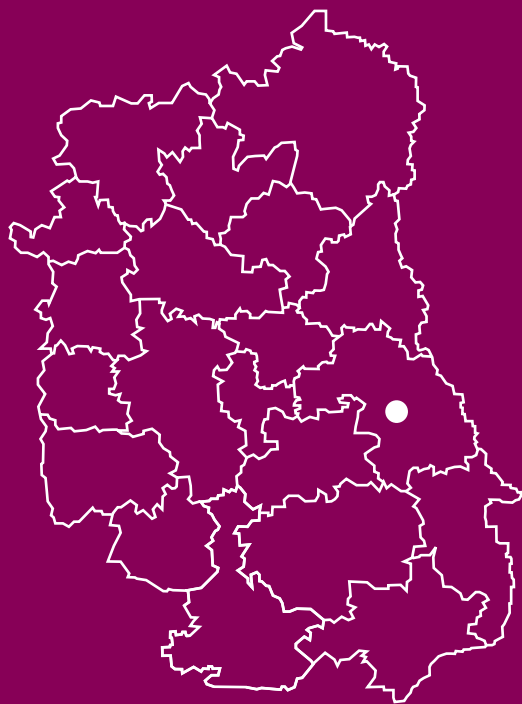

# Przyciągnąć turystę

Chełm i powiat chełmski to idealne miejsce do wypoczynku i aktywnego spędzenia czasu. Piękne krajobrazy, ścieżki przyrodnicze, trasy rowerowe, konne, piesze i wodne, zabytki architektury sakralnej i świeckiej, a także sieć gospodarstw agroturystycznych stanowią ogromny potencjał wschodniej części województwa lubelskiego. Niestety, brakuje markowych produktów turystycznych, które mogłyby konkurować z ofertą Lublina czy Zamościa.

Stworzenie takiego produktu możliwe było dzięki wymianie doświadczeń z miastem Trebiszów, znanym ośrodkiem turystycznym w południowej Słowacji. Najpierw reprezentanci Powiatu Chełmskiego i Miasta Chełm wraz z przedstawicielami firm i organizacji turystycznych wyjechali do Trebiszowa, a następnie gościli słowackich partnerów na ziemi chełmskiej. Uczestnicy wizyt zapoznali się z ofertą turystyczną partnera oraz strategią tworzenia i promocji produktu turystycznego. Wnioski z rozmów i dyskusji toczących się na spotkaniach stanowiły podstawę do opracowania w 2010 r. planu roz-

woju turystyki i współpracy międzyregionalnej Powiatu Chełmskiego i Miasta Chełma oraz nowego produktu turystycznego – Szlaku Kredą Pisanego. Nazwa nawiązuje do unikatowych pokładów kredowych zalegających na tych terenach. Szlak w trzech odsłonach – czerwonej, niebieskiej i zielonej – wiedzie przez największe atrakcje ziemi chełmskiej; został poprowadzony tak, by zachęcić turystę do kilkudniowego pobytu.

W ramach projektu powstała także strona internetowa promująca szlak. Znajdują się na niej informacje o atrakcjach ziemi chełmskiej, mapa obiektów infrastruktury turystycznej oraz dynamiczne formy multimedialne, m.in. wirtualny spacer i film promocyjny. Ponadto wydana została bogato ilustrowana wielojęzyczna publikacja pt. „Szlak Kredą Pisany – przewodnik po powiecie chełmskim, Chełmie i Trebiszowie”.

Powiat Chełmski  
Współpraca międzyregionalna Powiatu Chełmskiego  
i Miasta Chełm szansą rozwoju turystyki ziemi chełmskiej  
jako atrakcji wschodniej granicy Unii Europejskiej  
Wartość projektu: 315 000,00 zł  
Wartość dofinansowania z UE: 220 500,00 zł



BAZYLIKA N.M.P.









Przyciągnąć turystę





Projekt „Od Unii Lubelskiej do Unii Europejskiej” wypromował Lublin jako miasto o silnych tradycjach integracji europejskiej, sięgających aż do XVI w. Przyczynił się też do zacieśnienia współpracy z miastami partnerskimi.

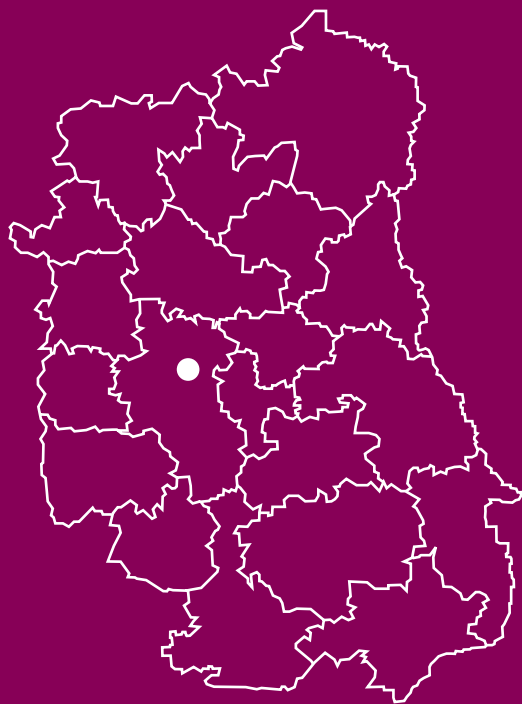

# Stolica europejskiej integracji

Przedsięwzięcie realizowane było przez Urząd Miasta Lublin w partnerstwie z miastami: Münster (Niemcy), Poniewież (Litwa) oraz Viseu (Portugalia). Działania rozpoczęły się w kwietniu 2009 r. wraz z obchodami 440. rocznicy podpisania Unii Lubelskiej i 5. rocznicy akcesji Polski do Unii Europejskiej. W uroczystościach wzięli udział prezydenci Polski, Litwy i Ukrainy. Unijna dotacja pozwoliła m.in. na sfinansowanie spektaklu „Straszny Dwór”. 1 lipca 2009 r. na Placu Litewskim i na Placu po Farze została zainscenizowana wioska rycerska oraz odbyły się koncerty zespołów z Polski, Litwy i Ukrainy. Unijne wsparcie pozwoliło również na udekorowanie miasta proporcami wzorowanymi na pieczęciach ziemskich widniejących na akcie Unii Lubelskiej.

O rocznicy tego historycznego wydarzenia przypomniął zeszyt historyczny o Unii Lubelskiej, wydany jako dodatek do „Gazety Wyborczej”, a także przewodnik po mało znanych, a interesujących zakątkach miasta – „Śladami Unii Lubelskiej. Spacer po dawnym Lublinie”. Projekt zakładał także działania skierowane do dzieci miesz-

kających w miastach partnerskich. Odbył się konkurs plastyczny „Chwalimy się swoim miastem”, zakończony wystawą oraz wydaniem albumu z najciekawszymi pracami, opublikowano także komiks o Unii Lubelskiej. Oba wydawnictwa ukazały się w czterech wersjach językowych.

Partnerzy projektu mieli okazję uczestniczyć w cyklicznych spotkaniach w Lublinie, efektem których było opracowanie i opublikowanie „Strategii współpracy międzynarodowej miast Lublin – Münster – Poniewież – Viseu 2010-2020” zawierającej wspólne projekty pilotażowe planowane do realizacji w najbliższej przyszłości. Zwieńczeniem współpracy w ramach projektu był Koncert Europejski, na którym wystąpiły zespoły z Polski i Ukrainy oraz gwiazda wieczoru – fińska grupa The Rasmus.

Miasto Lublin  
Od Unii Lubelskiej do Unii Europejskiej  
Wartość projektu: 1 644 304,83 zł  
Wartość dofinansowania z UE: 1 058 555,34 zł









# Stolica europejskiej integracji







edukacja i sport

W rozbudowanym i dobrze wyposażonym Ośrodku Rehabilitacyjno-Edukacyjno-Wychowawczym w Tomaszowie Lubelskim osoby z niepełnosprawnością intelektualną przygotowują się pod okiem terapeutów do aktywnego funkcjonowania w społeczeństwie.



# Konsekwentnie do celu

„Otwórzmy przed nimi życie” – motto Polskiego Stowarzyszenia na rzecz Osób z Upośledzeniem Umysłowym w Tomaszowie Lubelskim najlepiej oddaje cel działań organizacji rodziców osób z niepełnosprawnością intelektualną. Od początku działalności poświęcają oni swój czas, by stworzyć niepełnosprawnym warunki do godnego i aktywnego życia. Najlepsze efekty daje wyrównywanie deficytów rozwojowych już od najwcześniejszego dzieciństwa.

Dzięki dotacji w ramach Regionalnego Programu Operacyjnego Województwa Lubelskiego w ośrodku zbudowano i wyposażono salę gimnastyczno-rehabilitacyjną. Ponadto zaadaptowano część poddasza budynku Szkoły Podstawowej w Przeorsku na mieszkania treningowe dla niepełnosprawnych uczniów – podopiecznych ośrodka. W projekcie przewidziano także instalację kolektorów słonecznych i systemu monitoringu.

W nowej sali gimnastycznej wyposażonej w nowoczesny i profesjonalny sprzęt niepełnosprawni uczniowie podnoszą swoją sprawność, pokonując przeszkody zdro-

wotne. W godzinach popołudniowych z sali korzystają również dzieci do 7. roku życia w ramach programu wczesnego wspomaganie rozwoju. Ośrodek w Tomaszowie jest jedyną w powiecie placówką oferującą wszechstronną pomoc medyczną, pedagogiczną, logopedyczną i psychologiczną dla dzieci i młodzieży oraz wsparcie dla rodziców.

Mieszkania treningowe pomagają w przygotowaniu niepełnosprawnych uczniów do samodzielnego życia poza domem rodzinnym. Przy wsparciu asystentów i współpracy z terapeutami uczniowie zdobywają umiejętności nawiązywania i podtrzymywania relacji z innymi ludźmi oraz radzenia sobie z problemami życiowymi.

Polskie Stowarzyszenie na rzecz Osób  
z Upośledzeniem Umysłowym  
Koło w Tomaszowie Lubelskim  
Rozbudowa Ośrodka Rehabilitacyjno-Edukacyjno-  
Wychowawczego Polskiego Stowarzyszenia  
na rzecz Osób z Upośledzeniem Umysłowym  
Koło w Tomaszowie Lubelskim  
Wartość projektu: 583 782,63 zł  
Wartość dofinansowania z UE: 446 005,30 zł









Konsekwentnie do celu





Uczniowie szkół w wiejskiej gminie Mełgiew mają podobne warunki do uprawiania sportu jak ich rówieśnicy w miastach. Po oddaniu do użytku hali sportowej i boiska piłkarskiego gmina zdecydowała się na budowę krytej pływalni. Do jej ogrzewania zastosowano energię słoneczną.



## Basen na miarę gminy

Rozwinięta baza edukacyjna i sportowa może być dużym atutem gminy Mełgiew. Położona w pobliżu Świdnika i Lublina miejscowość ma potencjał, by stać się atrakcyjnym miejscem zamieszkania dla przyszłości z tych miast. Jednak z diagnozy zawartej w „Strategii Rozwoju Gminy Mełgiew na lata 2007–2015” wynika, że poziom usług w dziedzinach edukacji i kultury fizycznej jest wciąż niezadowalający. Wśród słabych stron gminy na pierwszy plan wysuwają się niedostatki infrastruktury turystyczno-rekreacyjnej. Mełgiew konsekwentnie usuwa te braki, czego przykładem jest budowa przyszkolnego basenu.

– Obiekt został tak zaprojektowany, żeby gminę było stać na jego utrzymanie. Zastosowane w nim rozwiązania technologiczne umożliwiają prowadzenie zajęć nauki pływania, rehabilitację i zabawę w wodzie – mówi Jadwiga Dec, inspektor w Urzędzie Gminy. – Wcześniej rodzice, którzy mogli sobie pozwolić na wykupienie kursów pływania, musieli dowozić dzieci do Świdnika i Lublina. Teraz wszystkim dzieciom z gminy umożliwiamy bezpłatną naukę pływania w ramach lekcji wychowania fizycznego. Uczniowie z pozostałych szkół podstawowych dowożeni są na pływalnię na koszt gminy.

Basen o wymiarach 12,5 na 8 m i głębokości 0,8–1,35 m, z niecką ze stali nierdzewnej, idealnie nadaje się dla dzieci w wieku przedszkolnym i szkolnym. Dodatkowo wyposażony jest w zestaw urządzeń do rehabilitacji wad postawy dzieci i młodzieży. Jest także w pełni dostępny dla osób niepełnosprawnych.

Obiekt wybudowany został w oparciu o nowoczesny projekt architektoniczny z zastosowaniem energooszczędnych rozwiązań technologicznych. Uzdatnianie wody odbywa się w systemie zamkniętego obiegu (korektor pH, lampa UV), a na dachu zainstalowano zestaw 30 kolektorów słonecznych, który wystarcza, by latem i w pogodne dni utrzymać temperaturę wody na poziomie 27°C bez konieczności jej dogrzewania.

Umiejętność pływania przyda się dzieciom podczas popularnych latem wycieczek na pobliskie Pojezierze Łęczyńsko-Włodawskie. Będzie nie tylko przyjemniej, ale przede wszystkim bezpieczniej.

Gmina Mełgiew  
Szkolny wielofunkcyjny basen ogrzewany słońcem  
i energią wiatrową  
Wartość projektu: 2 528 445,01 zł  
Wartość dofinansowania z UE: 2 022 756,00 zł









Basen na miarę gminy



Hala sportowa przy Zespole Szkół w Piaskach jest najnowocześniejszym tego typu obiektem w powiecie świdnickim. Duża powierzchnia, trybuny dla widzów i profesjonalne zaplecze umożliwiają organizację nie tylko zajęć szkolnych, lecz także zawodów sportowych.



# Spełnione marzenia

Piaski, które zamieszkuje prawie 11 tys. osób, są największą gminą powiatu świdnickiego i jedną z największych w województwie lubelskim. Jeszcze do niedawna infrastruktura sportowa gminy nie przedstawiała się zbyt okazale. Przede wszystkim brakowało pełnowymiarowej sali gimnastycznej, w której młodzież mogłaby przez cały rok uprawiać sport i uczestniczyć w zajęciach ruchowo-rekreacyjnych. Z konieczności lekcje wychowania fizycznego prowadzone były na boiskach sportowych. Wybudowanie hali od dawna znajdowało się w planach władz powiatowych, jednak rozpoczęcie inwestycji było wciąż odkładane ze względu na brak funduszy na ten cel.

Szansa na spełnienie marzeń pojawiła się po ogłoszeniu konkursu na projekty z zakresu infrastruktury szkolnej i sportowej w ramach RPO WL. Projekt złożony przez Powiat Świdnicki został wysoko oceniony i otrzymał dofinansowanie. 22 października 2010 r. hala została uroczystie otwarta. Obiekt o powierzchni użytkowej prawie 2 tys. m<sup>2</sup> składa się z sali gimnastycznej, do której przylega zaplecze socjalno-użytkowe, obejmujące m.in. szatnie, natryski, magazyny sprzętu oraz pokój nauczycielski. Na sali znajdują się boiska do gry w siatkówkę,

koszykówkę i tenisa ziemnego oraz trybuny liczące 326 miejsc siedzących. Przestrzeń można podzielić kurtynami, co pozwala na prowadzenie zajęć jednocześnie dla trzech grup. Sala dostępna jest również dla osób niepełnosprawnych.

Do godziny 15 obiekt wykorzystywany jest głównie na prowadzenie zajęć wychowania fizycznego. Jednak po południu i w weekendy ruch nie zamiera. Wręcz przeciwnie, codziennie do godziny 22 odbywają się tu treningi klubu sportowego Piaskovia oraz zajęcia sportowo-rekreacyjne dla mieszkańców i zakładów pracy. Często organizowane są też mecze piłki halowej, turnieje siatkówki i rozgrywki tenisowe.

Hala nosi imię Polskich Olimpijczyków. Tablicę upamiętniającą nadanie imienia odsłoniли Małgorzata i Leszek Duneccy – wybitni lekkoatleci, olimpijczycy z 1980 roku.

Powiat Świdnicki  
Budowa pełnowymiarowej sali gimnastycznej w Piaskach  
Wartość projektu: 6 103 434,21 zł  
Wartość dofinansowania: 4 866 246,12 zł











Spełnione marzenia







# społeczeństwo informacyjne

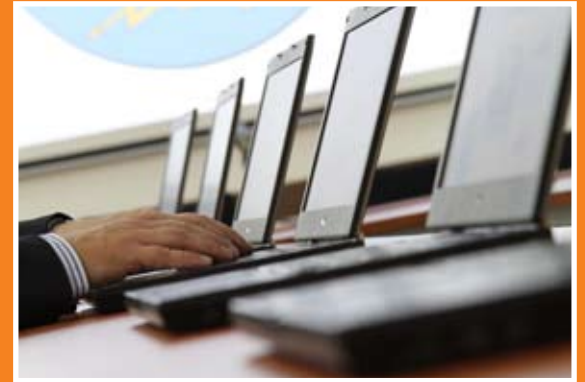



3

W największym powiecie województwa lubelskiego zbudowano zintegrowany system informatyczny. Teraz mieszkańcy 19 gmin Powiatu Bialskiego mogą wiele spraw załatwić drogą elektroniczną bez konieczności wychodzenia z domu.

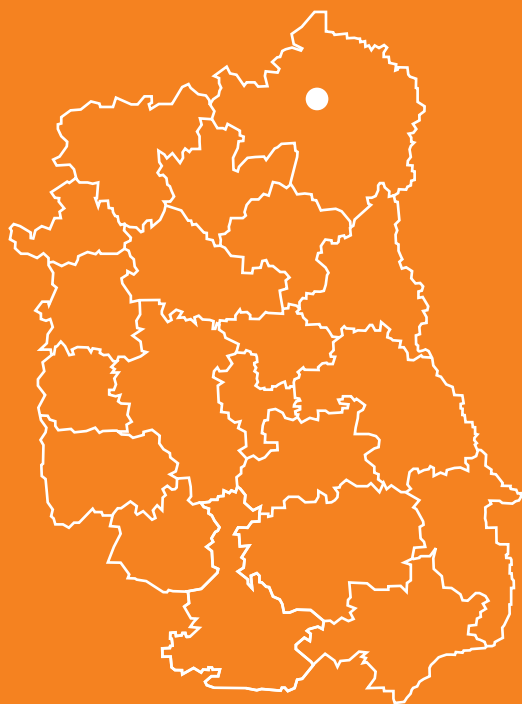

# Lider informatyzacji

Projekt, którego liderem jest Powiat Bialski, ma na celu podniesienie poziomu dostępu do internetu i technologii informatycznych wśród mieszkańców i w jednostkach samorządu terytorialnego. Poprzez integrację usług online poszczególnych urzędów na wspólnej platformie informatycznej ułatwiono obywatelom kontakt z urzędem i dostęp do informacji. Osobom, które nie mogą korzystać z tych usług w domu udostępniono publiczne punkty dostępu do internetu.

Portal internetowy [www.powiatbialski.eu](http://www.powiatbialski.eu) jest sercem systemu. Pod tym adresem internauta bez trudu znajdzie dostęp do strony internetowej interesującego go urzędu, Lokalnego Centrum Certyfikacji, Geoportalu, wiadomości samorządowych PAP oraz lokalnego portalu turystycznego. Można tam również pobrać wzory dokumentów, a także – poprzez odpowiednią aplikację – uzyskać informację o stanie załatwiania swojej sprawy. Kontakt z urzędem możliwy jest również za pomocą telefonii internetowej.

Geoportal otwiera dostęp do aktualnych baz danych Systemu Informacji Geograficznej GIS bez potrzeby udawania się do Starostwa. Z kolei portal informacji turystycz-

nej to znacznie więcej niż zbiór informacji o zabytkach i bazie noclegowej – jego twórcy postawili na interaktywność serwisu. Internauci mogą samodzielnie dodawać nowe trasy turystyczne czy informacje o imprezach kulturalnych. Na portalu dostępna jest także aplikacja, która umożliwia przeglądanie go w telefonach komórkowych.

Dużym ułatwieniem dla mieszkańców jest wprowadzony w ramach projektu elektroniczny obieg dokumentów. Centrum Certyfikacji w Centrum Informatycznym Starostwa Powiatowego udostępnia certyfikaty, dzięki którym można składać wnioski drogą elektroniczną. Mają one taką samą ważność, jak dokumenty dostarczone osobiście do urzędu i własnoręcznie podpisane.

Dzięki konsekwentnej realizacji trafnych i dobrze opracowanych rozwiązań Powiat Bialski jest dziś liderem informatyzacji w województwie.

Powiat Bialski  
Budowa zintegrowanego systemu informatycznego  
dla zrównoważonego rozwoju powiatu bialskiego  
Wartość projektu: 6 819 271,27 zł  
Wartość dofinansowania z UE: 5 796 380,56 zł

Interaktywny urząd

Urząd on-line

Ogłoszenia on-line

Partnerzy

Forum



wpisz szukaną frazę

szukaj

Jestes tutaj: [strona główna](#)

## Jednostki samorządu terytorialnego powiatu bialskiego

Woj. LUBELSKIE



BIALORUS

▶ Odsłuchaj

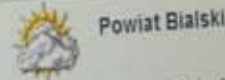

Powiat Bialski

Średnia zachmurzenie, 13°C  
Prognoza pogody



Wt  
14°C 8°C



Sr  
11°C 3°C



Wstecz Dalei

javascript:Webreader.re...





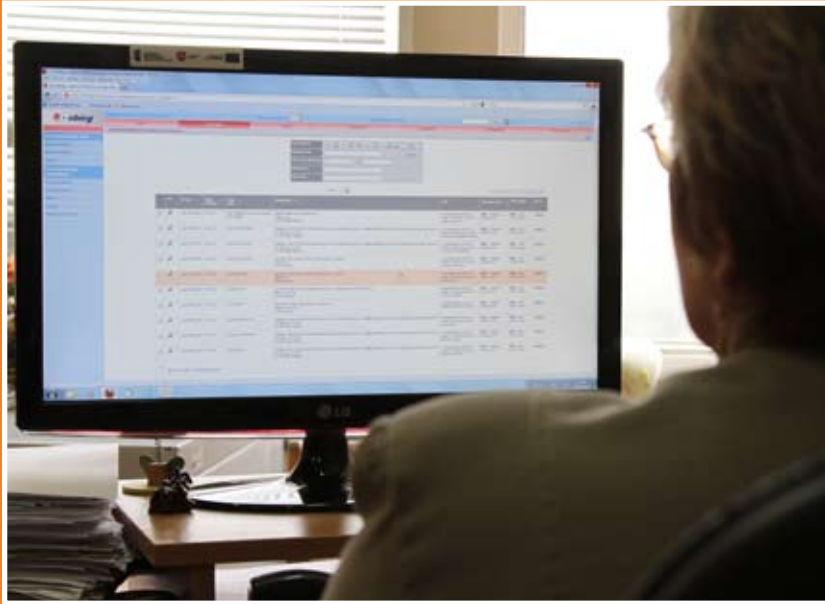

Lider informatyzacji

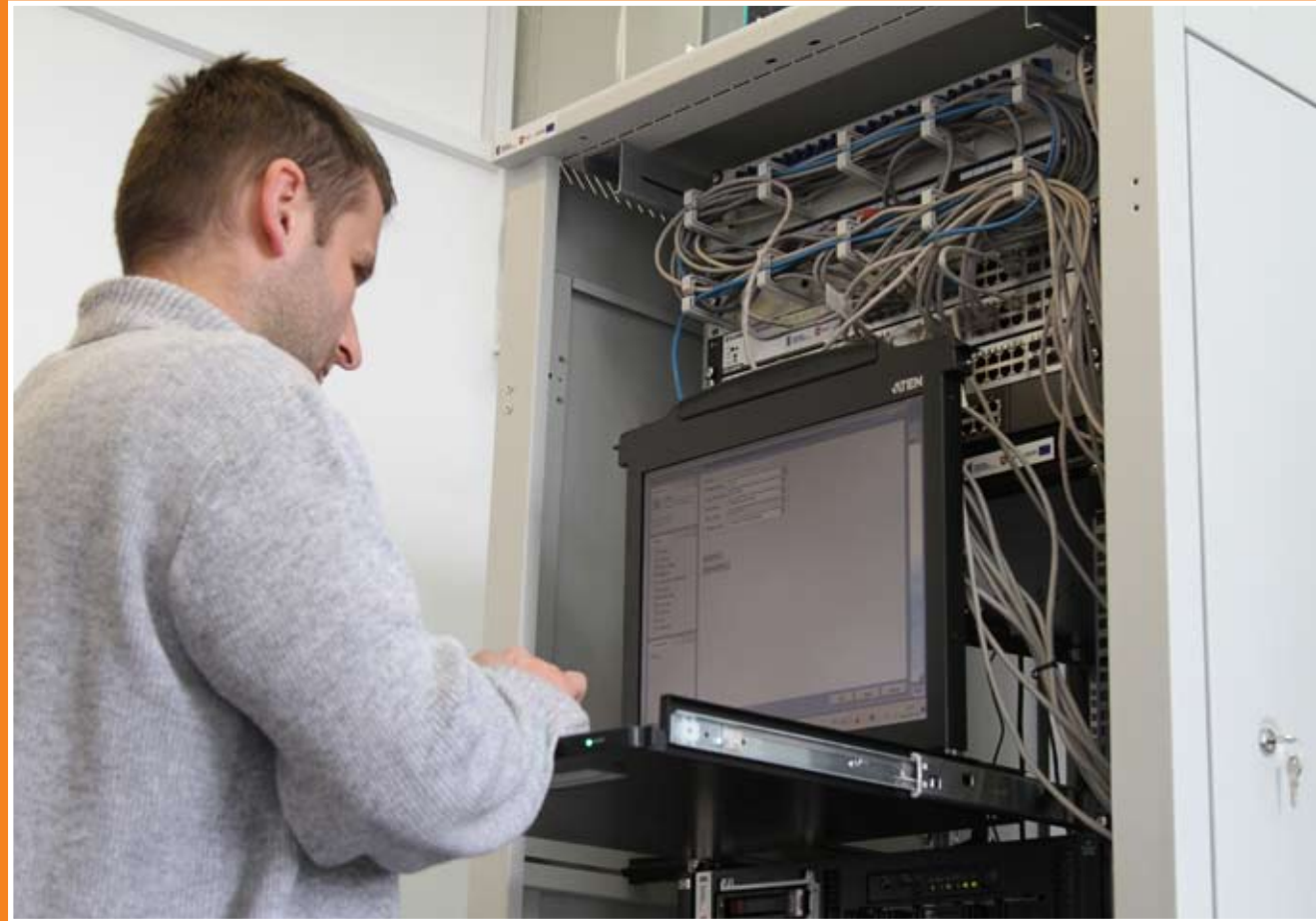



3  
Projekt z zakresu rozwoju społeczeństwa informacyjnego realizowany przez Urząd Miasta w Dęblinie został bardzo wysoko oceniony przez ekspertów. Docenili oni zarówno innowacyjność przyjętych rozwiązań, jak i kompleksowy charakter przedsięwzięcia.

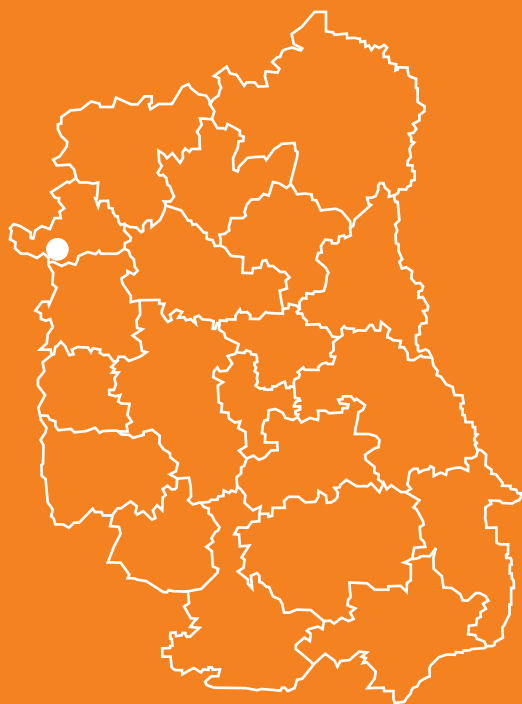

## > Dębno w sieci

Budowę miejskiej infrastruktury teleinformatycznej w Dębnie trzeba było rozpocząć praktycznie od podstaw. Dostęp mieszkańców do bezpłatnego, szerokopasmowego internetu ograniczał się do jednego hotspotu oraz dwóch infomatów. W mieście brakowało pomieszczeń szkoleniowo-konferencyjnych wyposażonych w nowoczesne urządzenia komputerowe i audiowizualne. Wymiany wymagały też przestarzały i wyeksploatowany sprzęt w Urzędzie Miasta od komputerów w biurach po serwerownię.

Sytuacja znacznie się poprawiła dzięki realizacji projektu „e-Dębno – rozwój społeczeństwa informacyjnego”. W mieście powstała Dębnońska Sieć Komputerowa DebMan umożliwiająca m.in. bezpłatny dostęp do internetu. Utworzono 27 publicznych punktów dostępu do sieci, w tym 20 hotspotów, 2 infomaty oraz 5 telecentrów wyposażonych łącznie w 45 stanowisk komputerowych i sprzęt multimedialny. Szczególnie okazałe prezentuje się nowa multimedialna sala w Urzędzie Miasta, w której zainstalowano m.in. system umożliwiający oglądanie

na żywo sesji Rady Miasta. W ramach projektu dokończono też budowę parteru remizy Ochotniczej Straży Pożarnej, gdzie również powstało multimedialne telecentrum.

Ponadto Urząd Miasta i Ośrodek Pomocy Społecznej zostały wyposażone w nowoczesne urządzenia wraz z oprogramowaniem, co znacznie usprawnia pracę i obsługę interesantów. Coraz więcej osób docenia wprowadzenie elektronicznego obiegu dokumentów, elektronicznej skrzynki podawczej czy formularzy umożliwiających wykorzystanie kwalifikowanego e-podpisu. Dużą popularnością cieszy się również nowy miejski wortal [www.debman.pl](http://www.debman.pl) oraz interaktywny system informacji turystycznej [www.deblin.vtour.pl](http://www.deblin.vtour.pl). Podczas wirtualnego spaceru można dotrzeć niemal w każdy zakątek Dębna nie wychodząc z domu.

Miasto Dębno  
e-Dębno – rozwój społeczeństwa informacyjnego  
Wartość projektu: 1 961 115,00 zł  
Wartość dofinansowania z UE: 1 666 947,75 zł





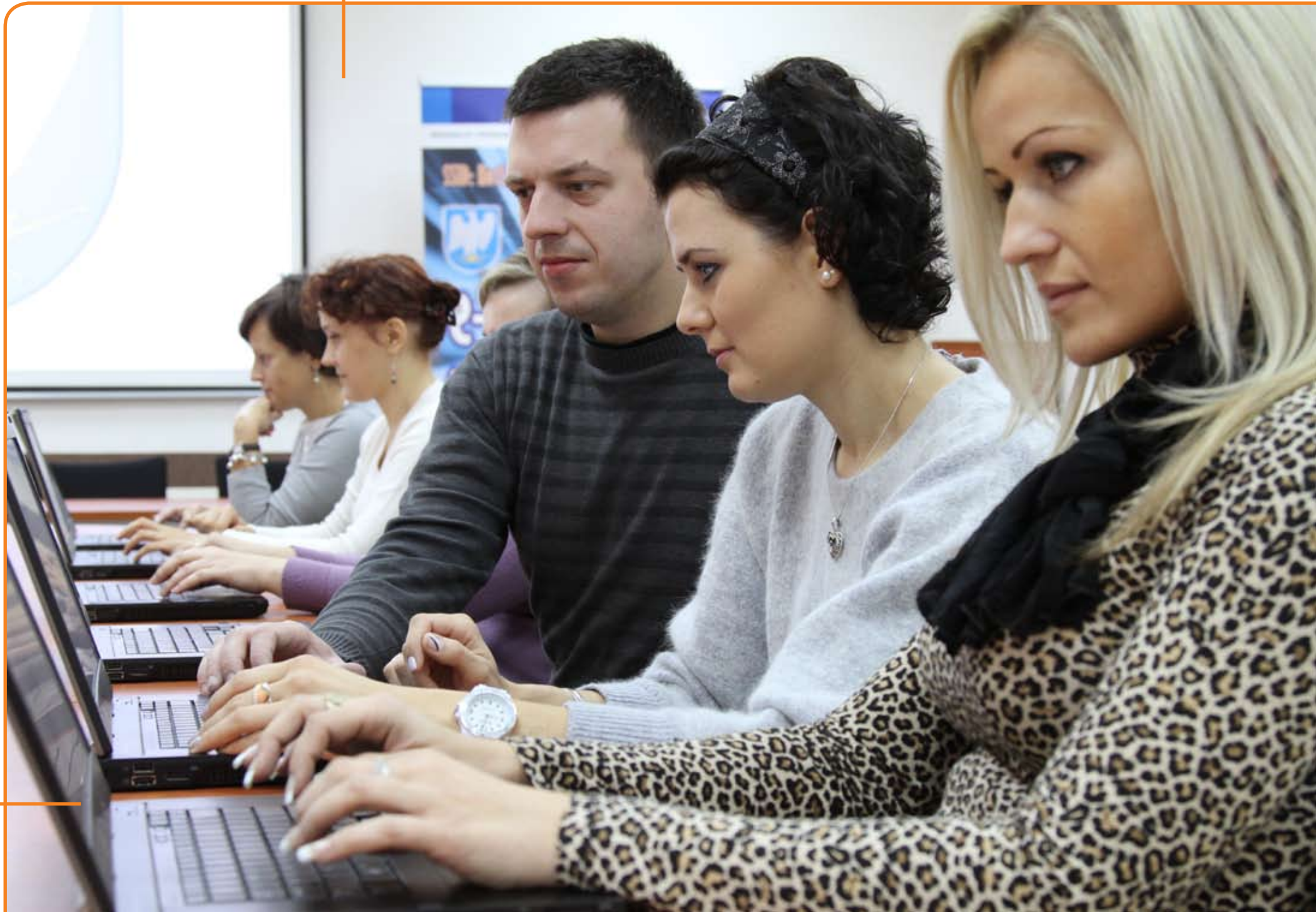



Dęblin w sieci

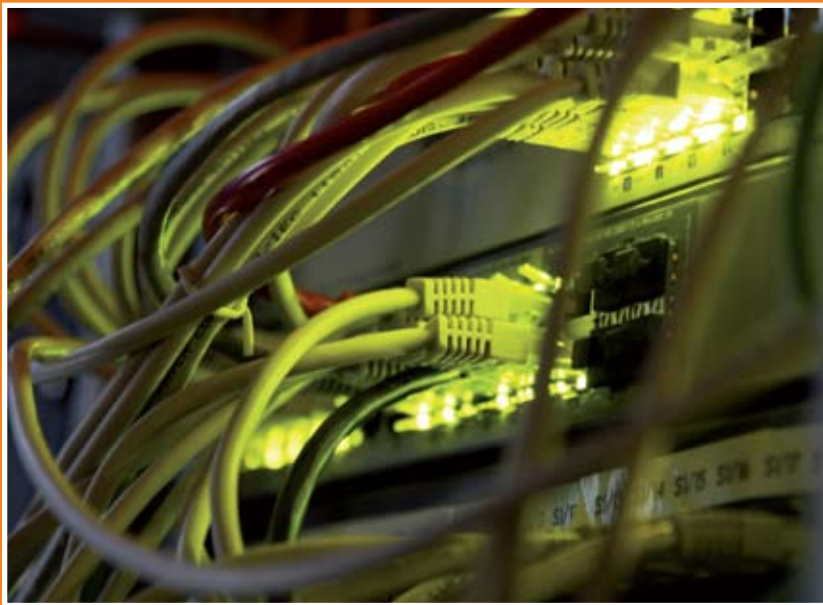



3

Za pieniądze uzyskane z Unii Europejskiej gmina Wilków postanowiła wprowadzić nowoczesne rozwiązania informatyczne. Aby uniknąć popełnienia błędów, skorzystano z doświadczeń innych samorządów.

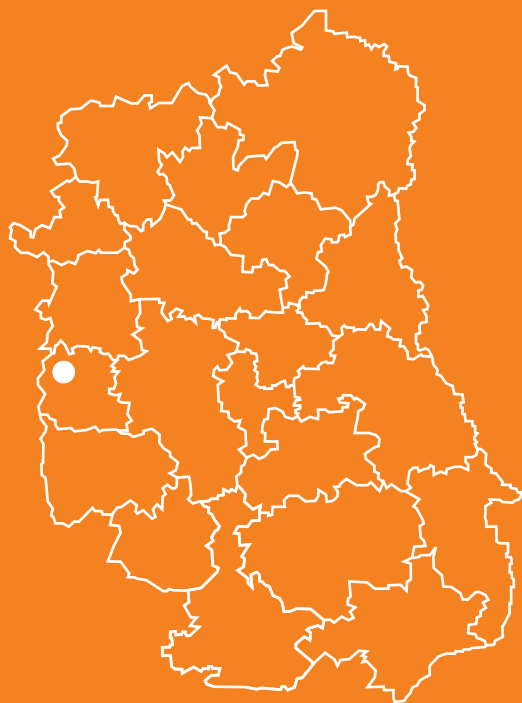

# Nowoczesna gmina

– Przed przystąpieniem do realizacji projektu zasięgnęliśmy opinii w gminach, które wcześniej zdobyły doświadczenie na tym polu – mówi Marcin Markowski, sekretarz gminy. – Bardzo mi pomogły kontakty nawiązane w ramach Forum Sekretarzy Województwa Lubelskiego. Koledzy z innych gmin chętnie dzielili się swoimi doświadczeniami.

Informacje te przydały się np. przy opracowywaniu specyfikacji zakupu sprzętu informatycznego. W Wilkowie zwrócono uwagę na przemyślane wyposażenie poszczególnych stanowisk. Sprzęt miał być wydajny, energooszczędny i jak najmniej szkodliwy dla pracowników; liczyła się też oszczędność miejsca. Komputery stacjonarne z monitorami LCD uzupełniło sześć laptopów wyposażonych w karty sieciowe. Zainstalowane oprogramowanie jest kompatybilne z dotychczas używanym w Starostwie Powiatowym, co ułatwia dostęp do danych i pozwala na sprawną wymianę informacji.

W ramach projektu w Urzędzie Gminy zbudowano sieć LAN oraz utworzono centralną serwerownię. Jeden z serwerów działa na oprogramowaniu Microsoft Windows 2003 Server R2 PL Standard, natomiast na drugim

(w celu wsparcia polityki neutralności technologicznej) zainstalowano otwarte oprogramowanie typu *open source*.

Wykorzystanie nowoczesnych komputerów i systemów operacyjnych przyspieszyło wykonywane zadań, poprawiło komfort pracy urzędników oraz usprawniło obsługę interesantów. Ważną innowacją jest wprowadzenie systemu elektronicznego obiegu dokumentów, w tym elektronicznego archiwum, a także modułu powiadamiającego interesanta sms-em o stanie prowadzonej sprawy. Działa również baza danych elektronicznych pism oraz nowa cyfrowa centrala telefoniczna.

W świetlicy wiejskiej w Kępie Choteckiej, Gminnym Ośrodku Kultury w Wilkowie i strażnicy Ochotniczej Straży Pożarnej w Rogowie utworzono aktywne telecentra, z których każde wyposażone jest w pięć stanowisk komputerowych. Dzięki nowej ofercie miejsca te są częściej odwiedzane przez mieszkańców.

Gmina Wilków  
Likwidacja barier hamujących rozwój społeczeństwa  
informatycznego w gminie wiejskiej Wilków  
Wartość projektu: 558 387,94 zł  
Wartość dofinansowania z UE: 474 629,75 zł







Nowoczesna gmina









4  
mikroprzedsiębiorstwa



Turyści chętnie odwiedzają Lubelszczyznę ze względu na bogatą spuściznę kulturową, walory krajobrazowe i uzdrowiskowe oraz nieskażoną przyrodę. Coraz więcej lokalnych przedsiębiorców dostrzega szanse rozwojowe w branży turystycznej.

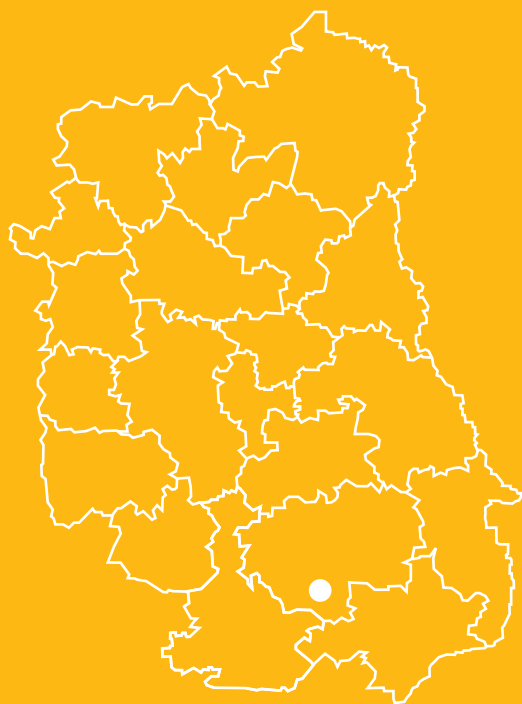

# Gościniec przy Wąwozach

„Walory turystyczne województwa lubelskiego stwarzają możliwości rozwoju turystyki jako istotnego czynnika aktywizacji obszarów i źródła dochodu mieszkańców regionu” – czytamy w „Strategii rozwoju województwa lubelskiego na lata 2006–2020”. Krasnobród położony w sąsiedztwie Roztoczańskiego Parku Narodowego posiada niezaprzeczone atuty krajobrazowe, przyrodnicze i klimatyczne sprzyjające rozwojowi turystyki wypoczynkowej i uzdrowiskowej. Liczne szlaki piesze, rowerowe, konne i wodne stwarzają warunki do korzystania z aktywnych form rekreacji.

Coraz więcej firm w Krasnobrodzie i okolicach inwestuje w infrastrukturę turystyczną. Gościniec przy Wąwozach, który od 2003 r. prowadzi Marzena Gęśła, położony jest w pobliżu leśnego rezerwatu Święty Roch i ścieżki spacerowej Krasnobrodzkie Wąwozy. Dziesięć minut wystarczy, by dojść do zalewu na rzece Wieprz, a zimą amatorzy narciarstwa mają niedaleko do wyciągu na Chełmowej Górze.

Turyści, w szczególności rodziny z dziećmi, chętnie odwiedzali gościniec nawet po kilka razy. Zdarzało się, że dla chętnych brakowało wolnych miejsc. Gospodyni

coraz poważniej myślała o powiększeniu pensjonatu. Gdy pojawiła się szansa dofinansowania inwestycji turystycznych w ramach RPO WL, Marzena Gęśła złożyła projekt rozbudowy i wyposażenia ośrodka. Dzięki dotacji powstał obiekt z 23 miejscami noclegowymi. Urządzono w nim cztery pokoje 2-osobowe i pięć pokoi 3-osobowych oraz aneksy kuchenne. W sezonie z nowej bazy korzystają głównie turyści indywidualni, w tym całe rodziny, ale goszczą tu także zorganizowane grupy młodzieży szkolnej oraz studenci odbywający staże i praktyki.

Gospodyni pensjonatu sama jest miłośniczką turystyki. Należy do PTTK i posiada uprawnienia przewodnika turystycznego, prowadzi Szkolny Klub Krajoznawczo-Turystyczny oraz jest współautorką programu edukacyjnego o regionie. Chętnie oprowadza swoich gości po Krasnobrodzie i Roztoczu.

Marzena Maria Gęśła – Pokoje gościnne  
Wzmocnienie potencjału turystycznego Krasnobrodu  
– rozbudowa obiektu turystycznego  
w ramach prowadzonej działalności gospodarczej  
Wartość projektu: 656 774,11 zł  
Wartość dofinansowania z UE: 376 837,60 zł







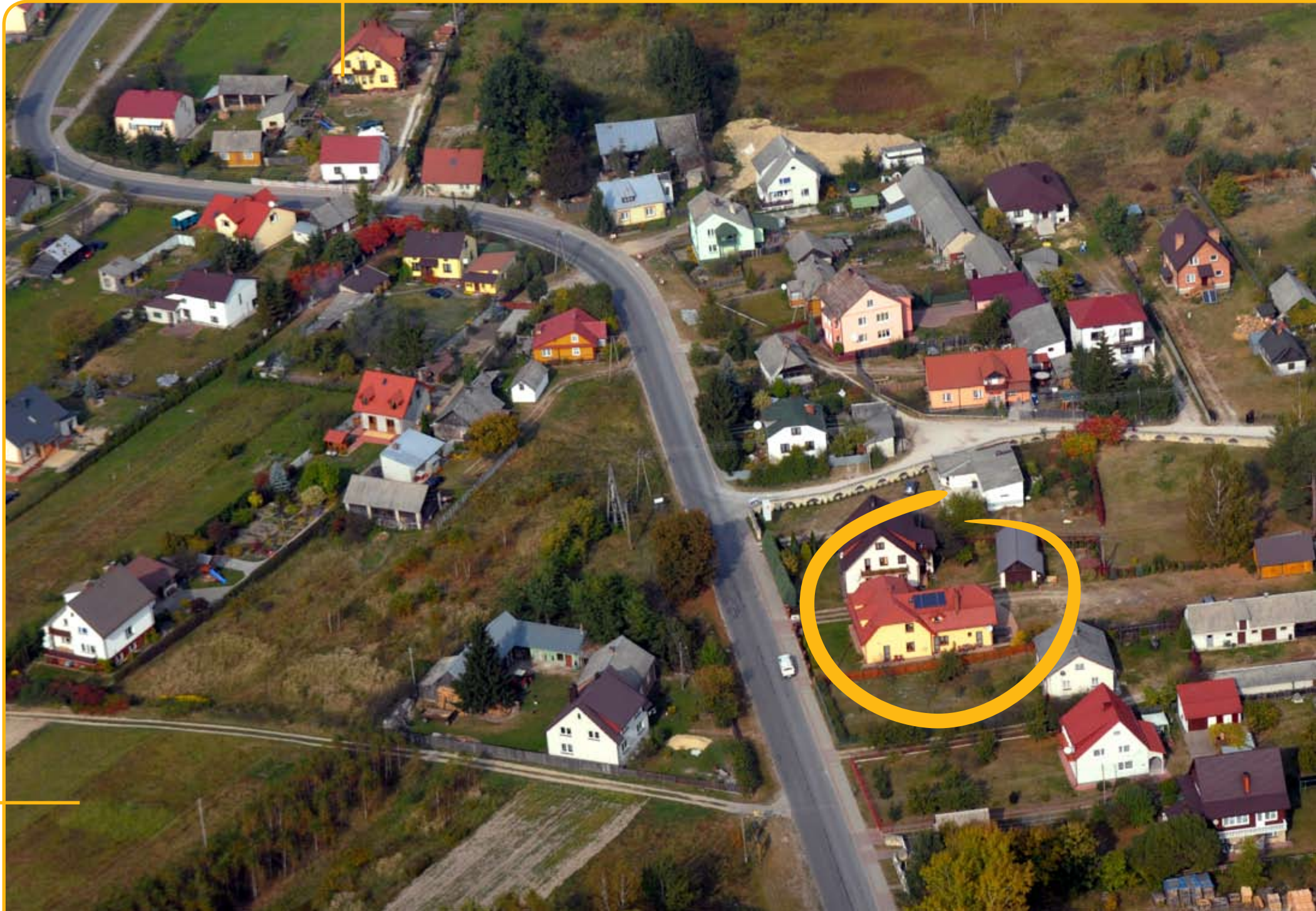



# Gościniec przy Wąwozach





4

Dzięki zakupowi pierwszego w województwie mobilnego telebimu agencja interaktywna Mint Media wprowadziła unikatowy produkt na rynek reklamy zewnętrznej, pozyskując nowych klientów z całej Polski.



# Przewaga dzięki innowacji

Mint Media to internetowa sieć reklamowa docierająca swym zasięgiem do ponad 6 milionów osób miesięcznie, w tym do 200 tys. aktywnych użytkowników internetu w województwie lubelskim. Oferuje kompleksową obsługę kampanii reklamowych, dopasowaną do indywidualnych potrzeb klienta. Dwa lata temu firma postanowiła rozszerzyć zakres usług o marketing outdoorowy i obsługę eventów.

Innowacyjny pomysł, który mógł być zrealizowany dzięki dotacji w ramach Regionalnego Programu Operacyjnego Województwa Lubelskiego, polegał na zakupie pierwszego w województwie lubelskim mobilnego telebimu z ekranem wykonanym w technologii SMD (ang. Surface Mount Device). Opiera się ona na wykorzystaniu diod produkowanych przez światowego lidera w tej branży – amerykańską firmę Cree. Diody te pozwalają na uzyskanie znacznie lepszej jakości obrazu niż powszechnie stosowane rozwiązania.

Ekran posiada wbudowane czujniki naświetlenia, które gwarantują jasny i wyraźny obraz niezależnie od zmieniających się warunków nasłonecznienia. System stabilizatorów zapewnia dobrą emisję nawet w ekstremalnych

warunkach pogodowych – w przypadku załamania aury przekaz nie traci na jakości. Wbudowany agregat prądowłóczy zapewnia z kolei niezależność urządzenia od zewnętrznych źródeł energii. Zintegrowany podnośnik hydrauliczny pozwala na rozłożenie ekranu na wysokości do 7 metrów, dzięki czemu zagwarantowana jest idealna widoczność zarówno dla pieszych, jak i dla kierowców. Urządzenie umożliwia ekspozycję reklam dziennych oraz obsługę wizualną imprez masowych wraz z emisją reklam podczas ich trwania.

Inwestycja pozwoliła na rozszerzenie oferty reklamowej Mint Media pod względem asortymentowym, jakościowym i technologicznym. Firma mogła przy tej okazji wprowadzić nową, atrakcyjną strategię cenową polegającą na łącznym oferowaniu pakietów reklamowych zarówno w internecie, jak i w outdoorze.

Mint Media Sp. z o.o.  
Nowe możliwości dzięki mobilności – zwiększenie zdolności inwestycyjnych w fazie start-up oraz rozwój mikroprzedsiębiorstwa Mint Media sp. z o.o. poprzez innowacje  
Wartość projektu: 895 008,61 zł  
Wartość dofinansowania z UE: 426 574,85 zł

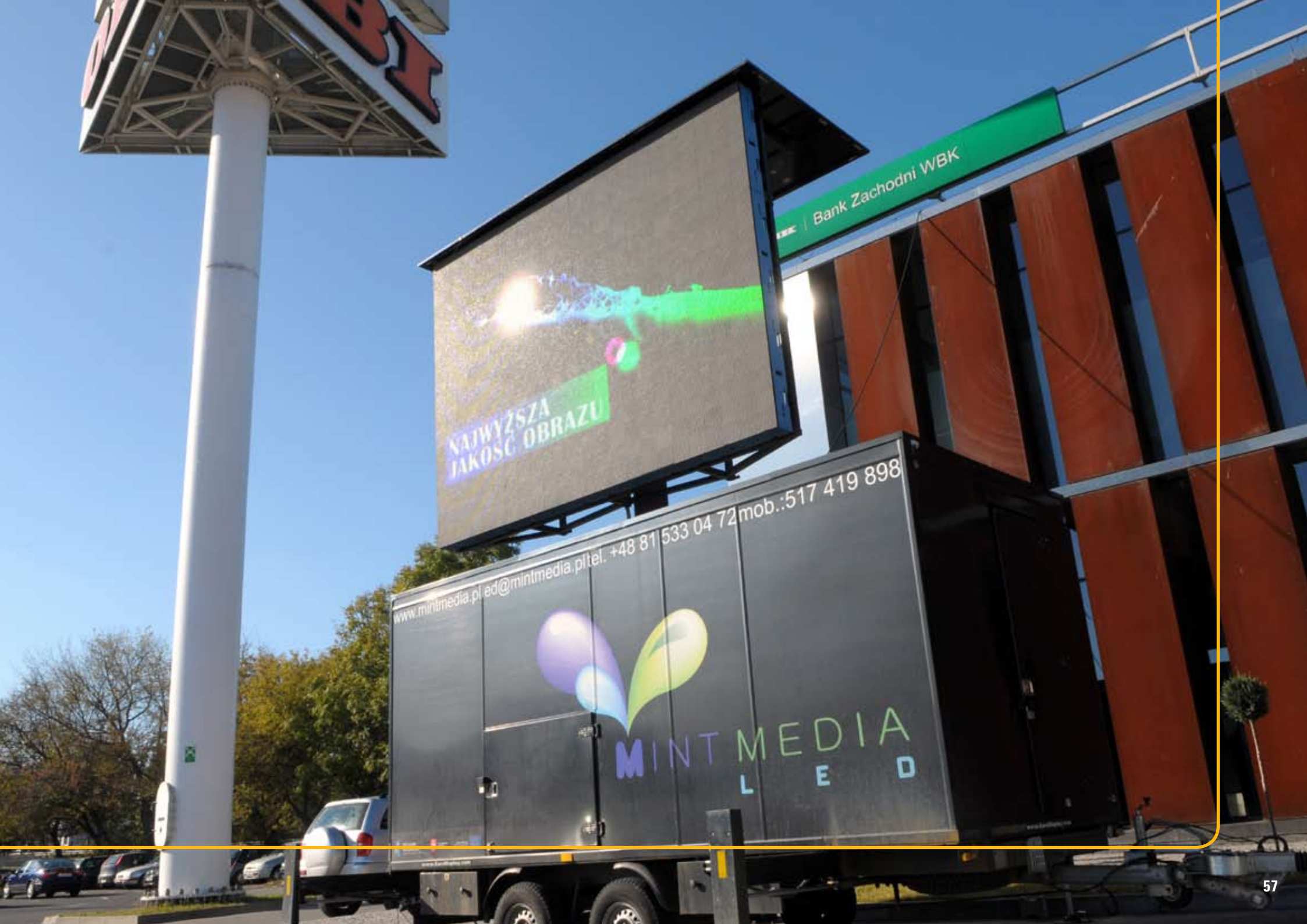

Bank Zachodni WBK

NAIWIŻSZA  
JAKOŚĆ OBRAZU

www.mintmedia.pl | ed@mintmedia.pl | tel. +48 81 533 04 72 | mob.: 517 419 898



MINT MEDIA  
L E D







Przewaga dzięki innowacji





4

Dzięki inwestowaniu w park maszynowy i nowe technologie firma Stolmir wytwarza najwyższej jakości wyroby z drewna. Niedawno zakupione urządzenia umożliwiają produkcję zaawansowanych technologicznie okien energooszczędnych.

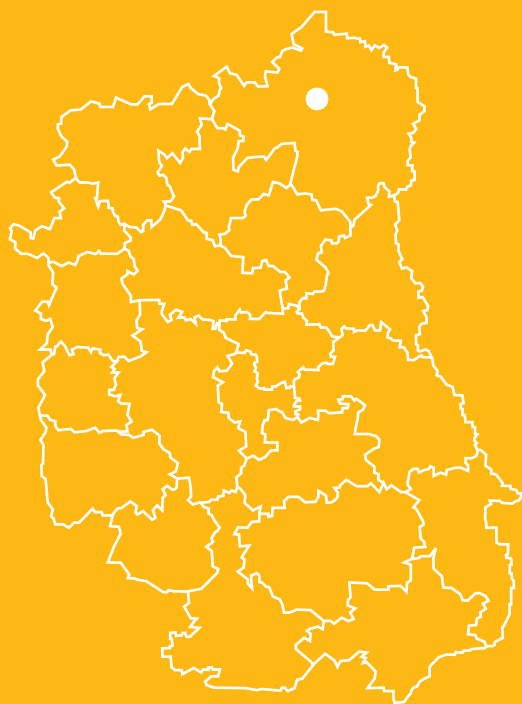

## > Okna z pasją

Firma Stolmir rozpoczęła działalność w Białej Podlaskiej w 1992 r. od przetwórstwa drewna i produkcji parkietu. W 2002 r. przeniósł się do hali w pobliskim Dubowie. Od 4 lat przedsiębiorstwo specjalizuje się w produkcji okien i drzwi, stosując w swych wyrobach wiele innowacyjnych rozwiązań. Dla właściciela Stolmiru, Marka Łukasiaka, stolarstwo to nie tylko zawód, ale i pasja.

Dynamiczny rozwój firmy w ostatnich latach możliwy był m.in. dzięki unijnym dotacjom. – Każdy z trzech projektów, które do tej pory realizowaliśmy, wniósł nową jakość do firmy. Zakup kolejnej maszyny pozwala na uruchomienie produkcji innych rodzajów okien czy drzwi. Dzięki najnowszym technologiom produkujemy szybciej i dokładniej – mówi Marek Łukasiak.

Realizacja projektu w ramach Regionalnego Programu Operacyjnego Województwa Lubelskiego umożliwiła Stolmirowi wprowadzenie innowacyjnej linii technologicznej do produkcji okien drewniano-aluminiowych i drewnianych okien pasywnych. W tych drugich zastosowany jest potrójny zestaw szyb, tzw. ciepłe ramki, specjalne uszczelki oraz pięciowarstwowy przekrój drewna europejskiego lub egzotycznego.

Takie zestawienie pozwala uzyskać okno o przenikalności termicznej na poziomie  $U_{w} \leq 0,8 \text{ W/m}^2\text{K}$ . Okna pasywne charakteryzują się niebywałą izolacyjnością cieplną, zachowując przy tym najwyższą jakość i walory estetyczne. Wysoka przepuszczalność energii słonecznej i światła dziennego pozwala na maksymalną redukcję kosztów ogrzewania pomieszczeń.

Wdrożenie tej technologii wymagało zbudowania hali produkcyjnej o powierzchni ponad 1 tys. m<sup>2</sup> oraz zakupu specjalistycznych maszyn. Uruchomienie nowego ciągu technologicznego wiązało się z zatrudnieniem pięciu nowych pracowników. Nowoczesne okna firmy są stosowane zarówno w domach prywatnych, jak i w budynkach wielorodzinnych, hotelach i biurach.

Stolmir Marek Łukasiak  
Wzrost konkurencyjności firmy poprzez wprowadzenie nowych produktów, okien drewniano-aluminiowych i okien drewnianych pasywnych – energooszczędnych  
Wartość projektu: 2 452 200,00 zł  
Wartość dofinansowania z UE: 999 996,00 zł









Okna z pasją









małe i średnie firmy



Lubelskie firmy coraz częściej poszukują pieniędzy na wdrażanie innowacyjnych rozwiązań, które podniosą konkurencyjność ich wyrobów i usług. Finansowanie tych przedsięwzięć ułatwiają Fundusze Europejskie.



# Drogowe innowacje

Przedsiębiorstwo Robót Drogowych SA z Białej Podlaskiej jest jedną z największych firm tej branży w regionie. Od lat specjalizuje się w budowie dróg, ulic, placów i obiektów mostowych oraz w produkcji mas bitumicznych i kruszyw budowlanych. Posiada duży park maszynowy i własną wytwórnię mas bitumicznych i betonów. Doświadczona kadra techniczna firmy oraz jej polityka jakości dają gwarancję wysokiego poziomu wykonywanych robót. Przedsiębiorstwo uzyskało certyfikaty PN-EN ISO 9001:2001, PN-EN ISO 14001:2005 i PN-N 18001:2004 w zakresie budowy i modernizacji dróg, produkcji mieszanek mineralno-bitumicznych, obsługi i naprawy pojazdów mechanicznych, badań technicznych samochodów oraz usług sprzętem drogowym.

Chcąc sprostać wymaganiom współczesnego rynku, firma opracowała własną strategię innowacji. W celu prowadzenia prac badawczo-rozwojowych utworzyła laboratorium drogowe, w którym zespół wysokiej klasy specjalistów pracuje nad stworzeniem optymalnych rozwiązań technologicznych.

Dzięki własnemu zapleczu B+R możliwe było przystąpienie do wdrożenia innowacyjnej recyklingowej

technologii wykonywania nawierzchni drogowych, wykorzystywanej dotąd jedynie na skalę laboratoryjną. W ramach projektu, który uzyskał dofinansowanie z Europejskiego Funduszu Rozwoju Regionalnego, zakupiony został kompletny ciąg technologiczny specjalistycznych maszyn przeznaczonych do rozbiórki starych i budowy nowych nawierzchni przy pełnym wykorzystaniu odpadów drogowych. Rozkładarka mas bitumicznych, równiarka drogowa, walec tandemowy wibracyjny z rozsyprawaczem grys, walec pneumatyczny, przesiewacz i koparko-ładowarka są używane do budowy wysokiej jakości dróg i skomplikowanych obiektów drogowych: mostów, wiaduktów czy tuneli.

Firma z Białej Podlaskiej już wcześniej zdobyła doświadczenie we wdrażaniu drogowych innowacji: zrealizowała duży projekt inwestycyjny przy wsparciu z Funduszy Europejskich, który polegał na zakupie nowoczesnej technologii produkcji mas betonowych.

Przedsiębiorstwo Robót Drogowych SA  
Wdrożenie innowacyjnej, recyklingowej technologii  
wykonywania nawierzchni drogowych  
wykorzystujących polską myśl techniczną  
Wartość projektu: 3 717 537,46 zł  
Wartość dofinansowania z UE: 1 858 768,73 zł











Drogowe innowacje





Dobrze wykorzystane dotacje inwestycyjne z Funduszy Europejskich pomagają przedsiębiorcom utrzymać wysoką konkurencyjność na coraz bardziej wymagającym, dynamicznie zmieniającym się rynku. Dzięki zakupowi nowoczesnych urządzeń można zwiększyć wydajność, wzbogacić asortyment oraz ulepszyć jakość wyrobów.



# Konkurencyjni

Pomimo posiadania dobrze znanej marki i wieloletniego doświadczenia na rynku piekarniczym właściciel Zakładu Produkcyjno-Usługowo-Handlowego Kulanica z Biłgoraja zdaje sobie sprawę, że konkurencja na rynku rośnie w siłę. Aby zaspokoić oczekiwania klientów i utrzymać wysoką jakość produktów, niezbędne było unowocześnienie parku maszynowego, w tym inwestycje w nowe maszyny. Stare urządzenia uniemożliwiały wzbogacenie asortymentu, a tym samym rozwój przedsiębiorstwa.

Niewielkim firmom – a do takich należy ZPUH Kulanica – nie jest łatwo pozyskać fundusze na inwestycje. Wysoki koszt nowych urządzeń przewyższa możliwości sfinansowania ich zakupu z własnych oszczędności. Coraz trudniejsze jest także uzyskanie kredytów w bankach komercyjnych. Nic dziwnego, że tak dużą popularnością wśród przedsiębiorców cieszą się bezzwrotne dotacje w ramach działania 1.3 (Dotacje inwestycyjne dla małych i średnich firm) Regionalnego Programu Operacyjnego Województwa Lubelskiego.

Z uzyskanego dofinansowania firma z Biłgoraja zakupiła nowoczesne maszyny, które umożliwiły wprowadzenie na rynek dwóch nowych produktów: ciast z masami i ciastek kruchych nadziewanych. Zakład ulepszył także produkcję pieczywa pszennego i mieszanego oraz wyrobów półcukierniczych.

Klienci doceniają nowości – dzięki wprowadzonym innowacjom wytwarzane pieczywo jest smaczniejsze, zdrowsze i lepsze jakościowo, a także bardziej atrakcyjne pod względem wizualnym.

Zakład Produkcyjno-Usługowo-Handlowy Kulanica  
Wzrost konkurencyjności Zakładu Produkcyjno-Usługowo-Handlowego Kulanica poprzez zastosowanie innowacyjnych maszyn i urządzeń oraz wprowadzenie nowych produktów na rynek  
Wartość projektu: 1 976 400,00 zł  
Kwota dofinansowania z UE: 1 134 000,00 zł









Konkurencyjni





Firma Sławex z Tomaszowa Lubelskiego z powodzeniem sięga po dotację z Regionalnego Programu Operacyjnego Województwa Lubelskiego na zakup usług badawczych i wdrożenie nowoczesnych technologii.



# > Pieniądże na rozwój

Zbigniew Sławiński założył firmę Sławex w 1983 r. Od samego początku przedsiębiorstwo wyspecjalizowało się w produkcji kotłów centralnego ogrzewania na paliwo stałe, ale w ofercie firmy znajduje się szereg innych wyrobów metalowych: od stelaży mebli ogrodowych i kluczy przemysłowych po taczki budowlane i wózki transportowe.

W ramach projektu „Unowocześnienie procesu wytwarzania i innowacja produktowa kotłów centralnego ogrzewania Sławex” firma wdrożyła nową technologię produkcji kotłów c.o. przez zastosowanie innowacyjnych rozwiązań i najnowocześniejszych urządzeń. Ze względu na rosnące zapotrzebowanie na kotły c.o. zbudowano nową halę produkcyjną o powierzchni 1050 m<sup>2</sup> wraz z laboratorium badawczym. Hala została wyposażona w suwnicę bramową i stanowiska spawalnicze. W celu zabezpieczenia przed nadmiernym zapyleniem i hałasem uruchomiono system filtrowentylacyjny oraz ustawiono dźwiękochłonne ścianki oddzielające poszczególne stanowiska. Zainstalowano także nowoczesną zaginarkę do blach, nożyce gilotynowe, dwugłowicową giętarkę do rur oraz zbiorniki z osprzętem do zasilania gazem stanowisk spawalniczych.

Urządzenia te są rzadko spotykane nie tylko w województwie lubelskim, ale stanowią innowację także w skali kraju. To jednak nie wszystko. Nowe moduły zintegrowanego oprogramowania CDN-XL umożliwiły usprawnienie własnej, innowacyjnej technologii wytwarzania kotłów c.o., a zakup wielofunkcyjnego analizatora spalin do laboratorium badawczego pozwolił na ciągłą modyfikację i unowocześnianie wytwarzanych już kotłów c.o. oraz wprowadzenie zupełnie nowych typów.

Rozwijanie i wdrażanie nowych technologii możliwe jest także dzięki współpracy firmy Sławex z instytutami badawczymi z branży technik grzewczych – znajdują się wśród nich m.in. Instytut Chemicznej Przeróbki Węgla oraz Instytut Energetyki Oddział Techniki Grzewczej i Sanitarnej.

Sławex Zbigniew Sławiński  
Unowocześnienie procesu wytwarzania i innowacja  
produktowa kotłów centralnego ogrzewania Sławex  
Wartość projektu: 1 366 400,00 zł  
Wartość dofinansowania z UE: 525 976,48 zł



ZAKUP ZOSTAŁ  
SFINANSOWANY  
PRZY UDZIALE  
ŚRODKÓW UNIJNYCH









Pieniądże na rozwój









transport



Nowa sieć ulic wybudowana z wykorzystaniem unijnej dotacji znacznie usprawniła komunikację w Łęcznej. Mieszkańcy mogą szybciej i bezpieczniej dojechać do kopalni Bogdanka, największego pracodawcy w mieście.

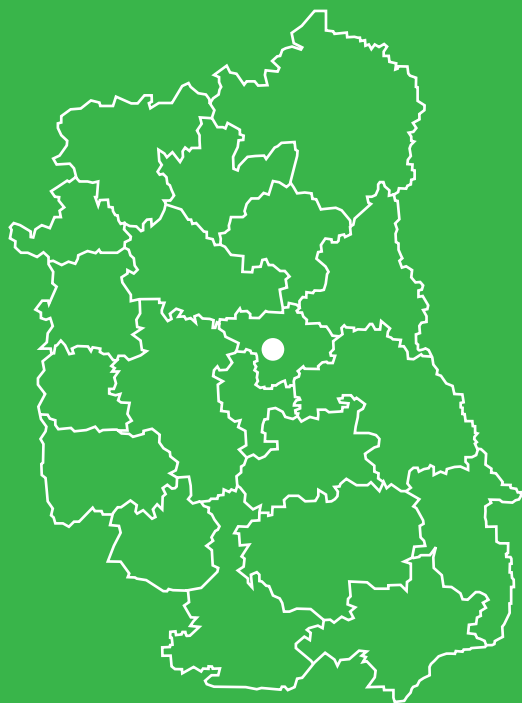

## Ulice Łęcznej

Władze Łęcznej dbają o jakość i rozbudowę ulic, skutecznie wykorzystując w tym celu Fundusze Europejskie. Ostatni projekt objął inwestycje na ulicach Nadwieprzańskiej, Leśnej, Akacyjowej, Wojska Polskiego i Suffczyńskich, które przebiegają przez osiedla Niepodległości i Bobrowniki w południowej i wschodniej części miasta. Tworzą one ciąg komunikacyjny łączący drogę krajową nr 82 z drogą wojewódzką nr 829. Ulice te spełniają ważną funkcję w lokalnym układzie komunikacyjnym, gdyż stanowią obwodnicę południowej części Łęcznej oraz drogę dojazdową do osiedli mieszkaniowych. To na nich koncentruje się cały ruch drogowy w kierunku centrum miasta, Lublina, kopalni Bogdanka i Pojezierza Łęczyńsko-Włodawskiego.

Zakres prac obejmował budowę nowych ulic, skrzyżowań, chodników i przejść dla pieszych oraz modernizację już istniejących. Wybudowano też dwa ronda, dwie zatoki autobusowe, kanalizację deszczową oraz zainstalowano 62 latarnie uliczne. Łącznie wybudowano i modernizowano prawie 2,5 km ulic i 2 km chodników.

Warto podkreślić, że nawierzchnię jezdni wykonano z asfaltów modyfikowanych, stosowanych do dróg o wysokim obciążeniu. Taka technologia gwarantuje większą trwałość i zapewnia długoletnią bezawaryjną eksploatację. Poprawia to komfort i bezpieczeństwo jazdy oraz znacznie obniża koszty utrzymania ulic.

Wybudowana i przebudowana infrastruktura drogowa nie tylko poprawiła powiązania komunikacyjne miasta, umożliwiając szybsze i bezpieczniejsze podróżowanie, ale także przyczyniła się do wzrostu atrakcyjności terenów inwestycyjnych o łącznej powierzchni 6,18 ha. Spora ich część została już wykorzystana przez największy w mieście hipermarket wraz z parkingiem.

Gmina Łęczna  
Rozbudowa sieci drogowej łączącej drogę krajową nr 82  
z drogą wojewódzką nr 829 w Łęcznej  
Wartość projektu: 8 872 570,99 zł  
Wartość dofinansowania z UE: 2 987 349,27 zł











Ulice Łącznej





W powiecie janowskim wyremontowano i zmodernizowano jedną z najważniejszych dróg powiatowych. Projekt przyczynił się do zwiększenia wygody i bezpieczeństwa podróżujących oraz pieszych.

Kierowcy odczuwają też korzyści związane z oszczędnością czasu oraz mniejszymi kosztami eksploatacji pojazdów.

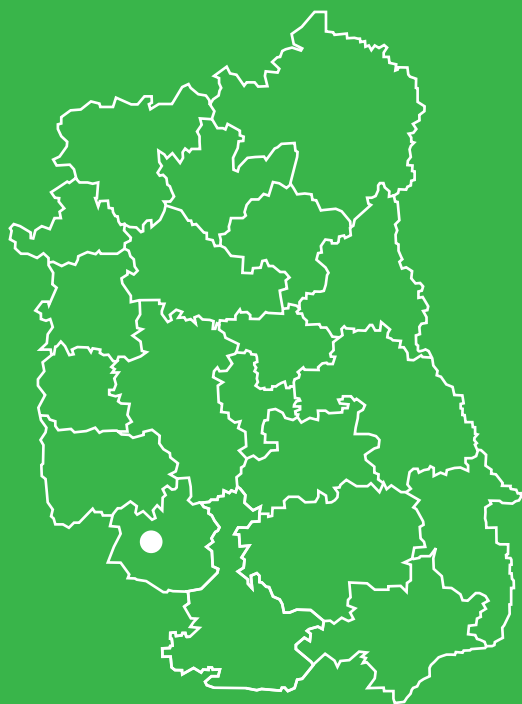

# Komfort i bezpieczeństwo

Droga nr 2808L jest częścią ważnego szlaku komunikacyjnego łączącego drogę krajową nr 74 (Hrubieszów – Zamość – Janów Lubelski – Annopol) z drogą wojewódzką nr 835 (Lublin – Biłgoraj). Dla mieszkańców gminy Godziszów droga stanowi jedyną możliwość dojazdu do Janowa Lubelskiego, w którym mają siedziby lokalne urzędy administracji publicznej i gdzie pracuje większość osób czynnych zawodowo, oraz do Lublina czy Zamościa. W sezonie zimowym trasa jest szczególnie mocno uczęszczana przez turystów zmierzających do Batorza, gdzie działa jeden z dwóch w regionie wyciągów narciarskich.

Do niedawna droga znajdowała się w fatalnym stanie technicznym. Znaczne ubytki asfaltu, koleiny, wyboje i nierówne krawędzie nie tylko utrudniały jazdę i przyczyniały się do szybszego zużycia pojazdów, ale też groziły wypadkami. Brak chodników oraz utwardzonych poboczy stanowił zagrożenie dla pieszych. Dojeżdżający środkami transportu publicznego odczuwali brak zatok autobusowych oraz wybrukowanych przystanków.

Po otrzymaniu dotacji z Europejskiego Funduszu Rozwoju Regionalnego Zarząd Dróg Powiatowych w Janowie Lubelskim przystąpił do przebudowy 7,8 km drogi. Roboty obejmowały poszerzenie jezdni do 6,0 m oraz wykonanie podbudowy z materiału kamiennego i warstwy ścieralnej z betonu asfaltowego. Przebudowano ponad 100 zjazdów i skrzyżowań, wykonano dwie zatoki autobusowe. Wybudowano 0,44 km chodników dla pieszych, a na całym remontowanym odcinku utwardzono pobocza oraz wykonano rowy odwadniające. Droga została oznakowana znakami pionowymi i poziomymi. Wykonano wysepki na skrzyżowaniu w Godziszowie oraz skorygowano dwa niebezpieczne łuki na odcinku od Rataja do Godziszowa.

Powiat Janowski  
Modernizacja (przebudowa) drogi powiatowej nr 2808L  
Janów Lubelski (ul. Bialska) – Tokary – Huta Turobińska  
odcinek Rataj – Zdziłowice  
w lokalizacji od km 5+002 do km 12+800  
Wartość projektu: 15 528 620,44 zł  
Wartość dofinansowania z UE: 12 972 971,72 zł



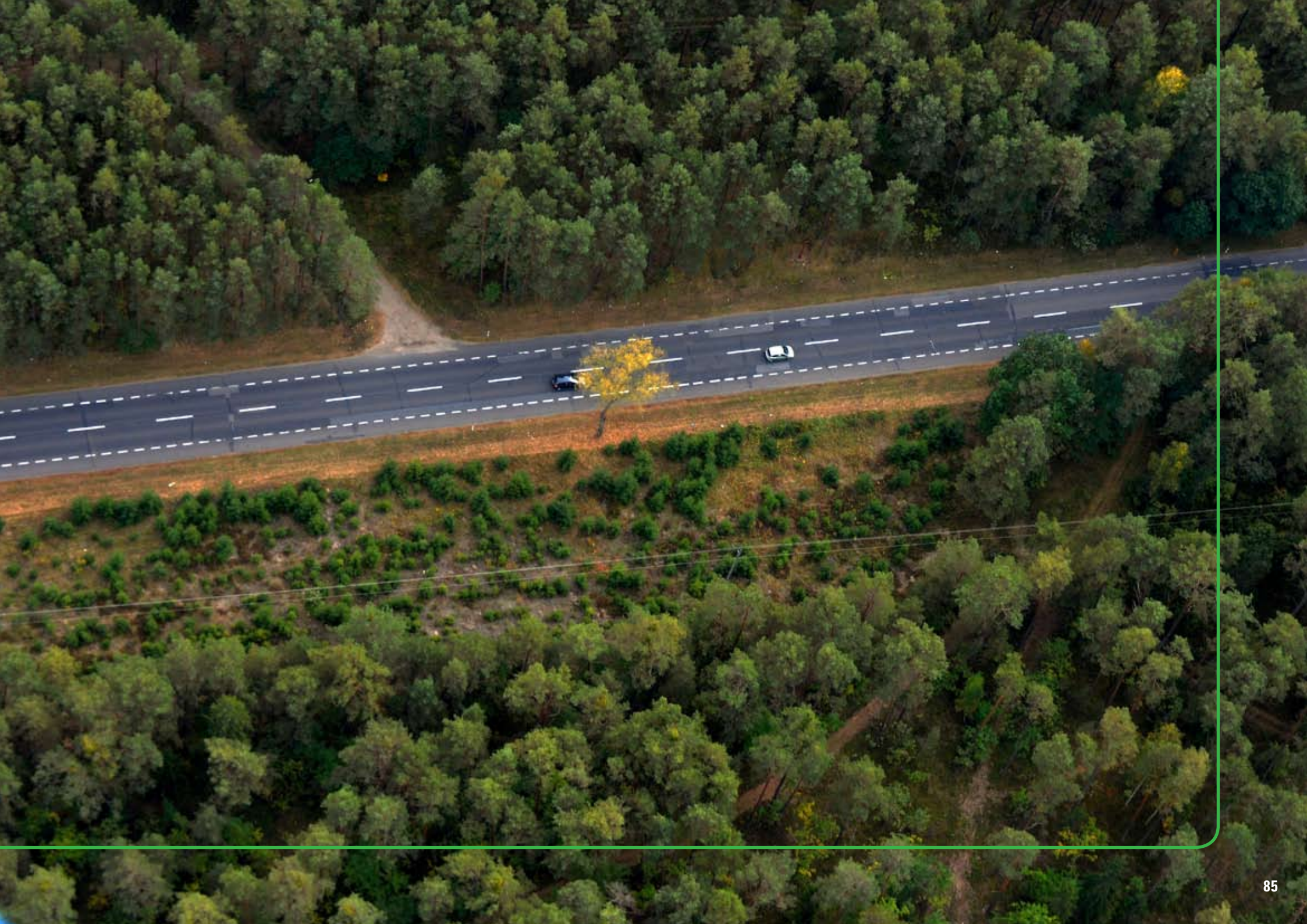







Komfort i bezpieczeństwo





Dzięki dofinansowaniu z Europejskiego Funduszu Rozwoju Regionalnego zmodernizowano centrum Janowa Podlaskiego.

Inwestycja znacznie poprawiła komfort życia mieszkańców oraz zwiększyła atrakcyjność miejscowości dla coraz liczniej przyjeżdżających turystów.

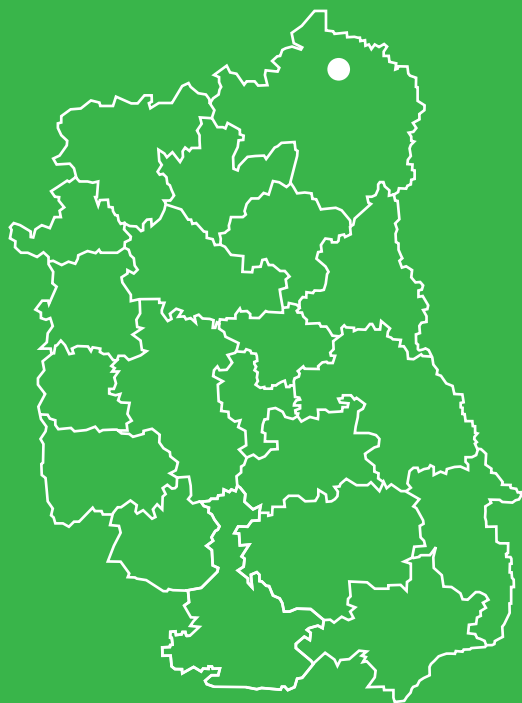

# Nowe oblicze Janowa

Janów Podlaski jest jedną z najbardziej znanych miejscowości Lubelszczyzny, głównie za sprawą najstarszej w Polsce stadniny, założonej w 1817 r. przez cara Aleksandra I. Odbywają się tu słynne na cały świat aukcje koni czystej krwi arabskiej. Dużą atrakcją jest znajdujący się w zabytkowym parku XIX-wieczny zespół stajni, z których część zaprojektował Henryk Marconi. Waleorem miejscowości jest także położenie w Parku Krajozobrazowym Podlaski Przełom Bugu.

Ogromny potencjał turystyczny jest wielkim atutem Janowa, ale też wyzwaniem dla władz gminy. Dzisiejszego turystę przyciągają nie tylko zabytki i walory przyrodnicze – coraz bardziej liczy się także ogólna estetyka miejscowości. Zdając sobie sprawę z problemów infrastrukturalnych, które niekorzystnie odbijają się na wizerunku Janowa, gmina opracowała program gruntownej modernizacji dróg w miejscowości. Obejmuje on budowę i przebudowę 15 ulic. Po uwzględnieniu możliwości finansowych oraz warunków pozyskiwania dotacji z Europejskiego Funduszu Rozwoju Regionalnego w ramach RPO WL na lata 2007–2013 program został podzielony na etapy.

Pierwszy etap zakładał przebudowę oraz modernizację 7 ulic. Składał się on z dwóch części. Część pierwsza (zrealizowana w 2008 r.) objęła budowę, przebudowę oraz modernizację ulicy Sienkiewicza, części ulic Skalskiego oraz Narutowicza oraz budowę chodników przy ulicy Dolnej. W 2009 r. zrealizowano drugą część projektu, w trakcie której zmodernizowano ulice: Mickiewicza, Dominikańską, Staroklasztorną wraz z placem przed kościołem św. Jana Chrzyciela oraz drugą część ulicy Skalskiego. Ponadto projekt przewidywał ułożenie prawie 1,6 km kanalizacji deszczowej oraz zainstalowanie 6 latarni. Wojewódzki Konserwator Zabytków wskazał na konieczność zastosowania nawierzchni z kostki brukowej – jako materiału najlepiej wpisującego się w zabytkowe otoczenie. Inwestycja została w połowie sfinansowana z Narodowego Programu Przebudowy Dróg Lokalnych.

Gmina Janów Podlaski  
I etap projektu: budowa, przebudowa  
i modernizacja 7 z 15 ulic w Janowie Podlaskim  
Wartość projektu: 4 608 274,67 zł  
Wartość dofinansowania z UE: 2 999 986,81 zł





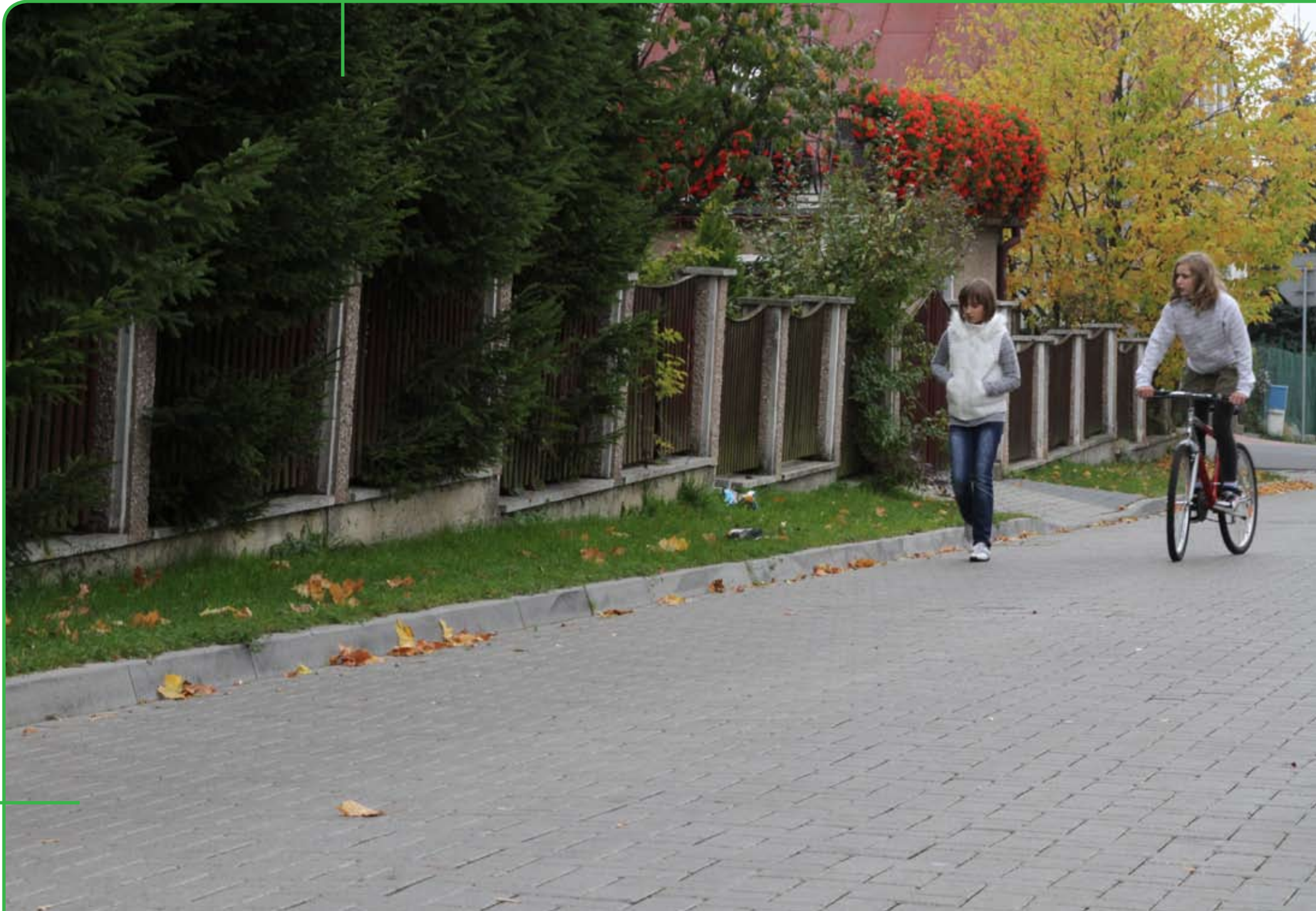



# Nowe oblicze Janowa







Wieloletni doświadczenia w branży, szeroka sieć dystrybucyjna, konkurencyjne ceny, indywidualne podejście do klienta, kompleksowe usługi.



środowisko



Dzięki unijnej dotacji strażacy z Janowa Lubelskiego otrzymali sprzęt, który usprawnia akcje gaśnicze w lasach oraz usuwanie skutków katastrof chemicznych i ekologicznych. Zakup nowego sprzętu przyczynił się do wzrostu skuteczności podejmowanych działań, poprawiły się też warunki pracy ratowników.



# Strażnicy lasu

Na terenie powiatów janowskiego, kraśnickiego, biłgorajskiego i tomaszowskiego znajduje się jeden z największych w kraju kompleksów leśnych. Łączna powierzchnia lasów wynosi ponad 167 tys. ha, co stanowi 38% ogólnej powierzchni tych powiatów. Z najnowszych badań wynika, że lasy coraz bardziej narażone są na niebezpieczeństwo podpalenia: aż 70% pożarów na obszarach leśnych powstaje przez nieostrożność w posługiwaniu się otwartym ogniem.

Państwowa Straż Pożarna w Janowie Lubelskim dysponuje sprawnie działającym systemem zapobiegania zagrożeniom pożarowym i usuwania skutków różnego rodzaju klęsk żywiołowych. Z powodu braku specjalistycznego sprzętu i wyposażenia nie była jednak w pełni przygotowana do zapobiegania katastrofom chemicznym i ekologicznym ani do likwidacji ich skutków.

Projekt współfinansowany z Funduszy Europejskich był wspólnym przedsięwzięciem czterech Komend Powiatowych Państwowej Straży Pożarnej: w Janowie Lubelskim, Kraśniku, Tomaszowie Lubelskim i Biłgoraju. Za uzyskaną dotację zakupiono jeden ciężki i trzy średnie samochody ratowniczo-gaśnicze. Pojazdy zostały wyposażone

w najnowocześniejszy specjalistyczny sprzęt ratownictwa chemiczno-ekologicznego pozwalający na prowadzenie samodzielnych działań przez każdą komendę PSP.

Zakupione auta posiadają także GPS oraz terminale statusu – urządzenia wysyłające krótkie kody, które informują, że dany samochód wyjechał, dojechał na miejsce lub powrócił. Transmisja danych pomiędzy pojazdem a stanowiskiem kierowania umożliwia lokalizację wozu strażackiego na cyfrowej mapie wyświetlanej na monitorze dyspozytora. Pozwala to na optymalne wykorzystanie środków ratowniczych. Likwidacja zagrożeń w zarodku i każda skuteczna interwencja to wymierne korzyści dla gospodarki w regionie.

Komenda Powiatowa Państwowej Straży Pożarnej  
w Janowie Lubelskim  
Poprawa bezpieczeństwa chemiczno-ekologicznego  
na obszarach Lasów Janowskich, Puszczy Solskiej i Roztocza  
Wartość projektu: 3 132 890,00 zł  
Wartość dofinansowania z UE: 2 662 956,50 zł











# Lasy specjalnej troski





Rejowiec Fabryczny nadrabia braki w infrastrukturze ochrony środowiska. Po zakończeniu inwestycji w południowo-zachodniej części miasta 88% gospodarstw domowych podłączonych jest do sieci kanalizacyjnej.



# Zyskali mieszkańcy i środowisko

Budowa kanalizacji wodnej czy ściekowej zawsze wiąże się z okresowymi uciążliwościami. Instalacja podziemnych kolektorów i ciągów rur oznacza wielomiesięczne rozkopy, które powodują utrudnienia w ruchu samochodów i pieszych. Jednak korzyści dla mieszkańców i środowiska naturalnego, jakie na dłuższą metę przynosi taka inwestycja, są nieocenione.

Historyczny podział Rejowca przebiega wzdłuż linii kolejowej. Miasto podzielone jest na część północno-wschodnią spełniającą funkcje gospodarcze, usługowe i mieszkaniowe oraz część południowo-zachodnią o charakterze rolniczym i zwartej zabudowie zagrodowej. Z powodu braku kanalizacji ściekowej w tym rejonie prawie 11 tys. m<sup>3</sup> ścieków rocznie przedostawało się do gruntu, powodując zanieczyszczenie przekraczające dopuszczalne normy.

Inwestycja prowadzona była w rejonie ulic Chełmskiej, Złotej, Dworcowej i Bocznej. W ramach projektu wybudowano grawitacyjną kanalizację sanitarną o długości 8100 m. Parametry rurociągów gwarantują odbiór ścieków z istniejącej i przyszłej zabudowy. Grawitacyjny system odpływu ścieków optymalnie wykorzystuje

ukształtowanie terenu w tej części miasta. Wpisuje się w koncepcję sanitarną miasta i jest zgodny z ustaleniami miejscowego planu zagospodarowania przestrzennego.

Dzięki dofinansowaniu z Regionalnego Programu Operacyjnego Województwa Lubelskiego ponad 193 nieruchomości uzyskało możliwość przyłączenia się do kolektorów ogólnospławnych. 659 osób zamieszkających w obszarze objętym projektem posiada dostęp do infrastruktury kanalizacyjnej na podobnym poziomie, co mieszkańcy większych miast. Stopień skanalizowania Rejowca Fabrycznego wzrósł z 65 do 88%.

Nowa kanalizacja jest szczególnie istotna także ze względu na objęty klauzulą najwyższej ochrony Główny Zbiornik Wód Podziemnych nr 407, nad którym leży Rejowiec Fabryczny.

Miasto Rejowiec Fabryczny  
Budowa sieci kanalizacji sanitarnej  
dla ulicy Chełmskiej i Złotej w Rejowcu Fabrycznym  
Wartość projektu: 2 905 999,54 zł  
Wartość dofinansowania z UE: 2 470 099,60 zł









Zyskali mieszkańcy i środowisko





Zakup pojazdów ratownictwa chemiczno-ekologicznego przez Komendę Powiatową Państwowej Straży Pożarnej w Świdniku zdecydowanie zwiększył możliwości ochrony środowiska naturalnego przed skażeniami substancjami chemicznymi.



# W pełnej gotowości

W związku z dynamicznym rozwojem województwa lubelskiego i rosnącą liczbą przedsiębiorstw wykorzystujących niebezpieczne substancje, zwiększa się też liczba awarii i wypadków, których skutkiem jest przedostawanie się toksycznych związków do środowiska naturalnego. Z analizy dokonanej przez Komendę Wojewódzką Straży Pożarnej w Lublinie wynika, że w ostatnich latach wyraźnie wzrosła liczba interwencji związanych z likwidacją skutków skażeń. Podczas tych akcji strażacy m.in. usuwają plamy ropopochodne z cieków wodnych oraz likwidują skutki wypadków drogowych, w których nastąpił wyciek paliwa lub rozsypanie bądź rozlanie niebezpiecznych chemikaliów. Na terenie powiatu świdnickiego liczba takich zdarzeń zwiększyła się z 244 w 2001 r. do 525 w 2007 r.

Komenda Państwowej Straży Pożarnej w Świdniku jeszcze do niedawna nie dysponowała specjalistycznym sprzętem do zwalczania zagrożeń chemicznych i ekologicznych. W tej sytuacji strażacy rozpoczęli starania o dotację w ramach RPO WL na zakup niezbędnego wyposażenia. Przygotowany przez nich projekt został wysoko oceniony i przeznaczony do dofinansowania.

Po przyznaniu dotacji świdnicka komenda zakupiła cztery samochody z napędem 4×4 przeznaczone do ograniczania stref skażeń, które powstają w miejscach wycieku niebezpiecznych substancji. Na wyposażeniu wozów znajduje się m.in. zestaw narzędzi hydraulicznych do ratownictwa drogowego, kabina dekontaminacyjna, uniwersalne namioty pneumatyczne, zapora wodna, ubrania gazoszczelne i kamery termowizyjne.

Samochody są wykorzystywane na terenie całego województwa głównie do usuwania z dróg i poboczy substancji ropopochodnych rozlanych wskutek wypadków drogowych. Wzywane są również do uszczelniania zbiorników, rurociągów i cystern, neutralizacji substancji chemicznych oraz do usuwania innych szkód i zagrożeń ekologicznych.

Komenda Powiatowa PSP w Świdniku  
Poprawa systemu bezpieczeństwa  
chemiczno-ekologicznego na obszarze powiatów:  
świdnickiego, puławskiego, ryckiego, łączyńskiego  
Wartość projektu: 3 993 837,12 zł  
Wartość dofinansowania z UE: 3 394 761,55 zł











W pełnej gotowości









zdrowie



8

Dzięki dotacjom z Unii Europejskiej poprawia się poziom usług medycznych na terenach wiejskich. W gminie Łabunie pod Zamościem powstał nowoczesny ośrodek zdrowia, którego pozazdrościć mogą mieszkańcy niejednego miasta.

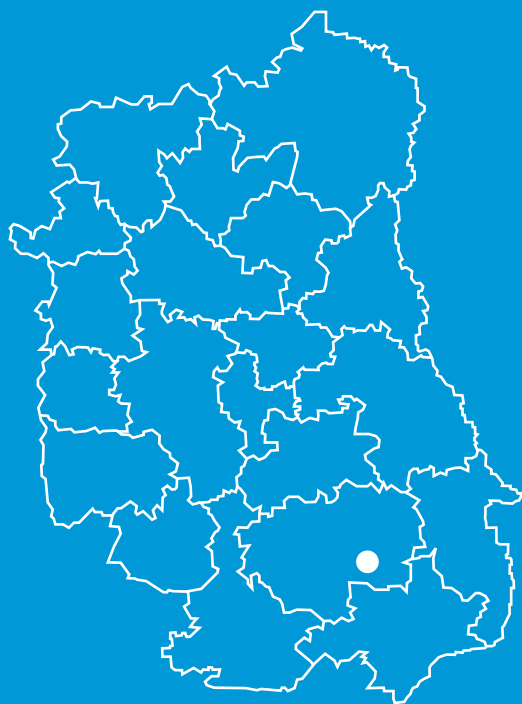

## W Łabuniach widać zmiany

Gmina Łabunie znana jest od lat z dużej dbałości o edukację i ochronę zdrowia mieszkańców. Władzom zależy na tym, by wyposażenie szkół i ośrodka zdrowia nie były tu gorsze niż w miastach. Po wyremontowaniu wszystkich szkół przyszedł czas na Gminny Ośrodek Zdrowia. Sam budynek nie był w najgorszym stanie – kilka lat temu wymieniono okna i naprawiono dach – jednak pilnego remontu wymagało wnętrze ośrodka. Gabinety lekarskie nie spełniały wszystkich norm Unii Europejskiej, niezbędna była też gruntowna modernizacja klatki schodowej oraz pomieszczeń socjalnych i sanitarnych. Wymiany wymagały również instalacje c.o., wodno-kanalizacyjna i elektryczna.

Na realizację tych prac gmina Łabunie postarała się o dotację w ramach RPO WL. Najpierw zleciła opracowanie map i dokumentacji do celów projektowych oraz studium wykonalności. Po skompletowaniu niezbędnych dokumentów i uzyskaniu wymaganych pozwoleń gmina zgłosiła projekt do konkursu. Kiedy potwierdziło się, że inwestycja zostanie dofinansowana, ogłoszono przetarg,

w którym wyłoniono wykonawcę. Tempo inwestycji jest imponujące – prace ruszyły w maju 2010 r., a już we wrześniu do odremontowanego ośrodka zawitali pierwsi pacjenci.

W ramach prac przebudowane zostało wejście główne, zmieniono stopnie schodów, ocieplono stropodach, poprawiono izolację ścian zewnętrznych poniżej parteru, przeprowadzono remont instalacji c.o., wodno-kanalizacyjnej i elektrycznej. Wykonano także nową nawierzchnię parkingową i wszystkich dojazdów do budynku oraz zainstalowano windę dla niepełnosprawnych.

W ośrodku pacjentów przyjmują lekarze: rodzyjni, pediatra i stomatolog; towarzyszy im zespół pięciu pielęgniarek.

Gmina Łabunie  
Modernizacja i remont ośrodka zdrowia w Łabuniach  
Wartość projektu: 559 962,35 zł  
Wartość dofinansowania z UE: 357 337,95 zł

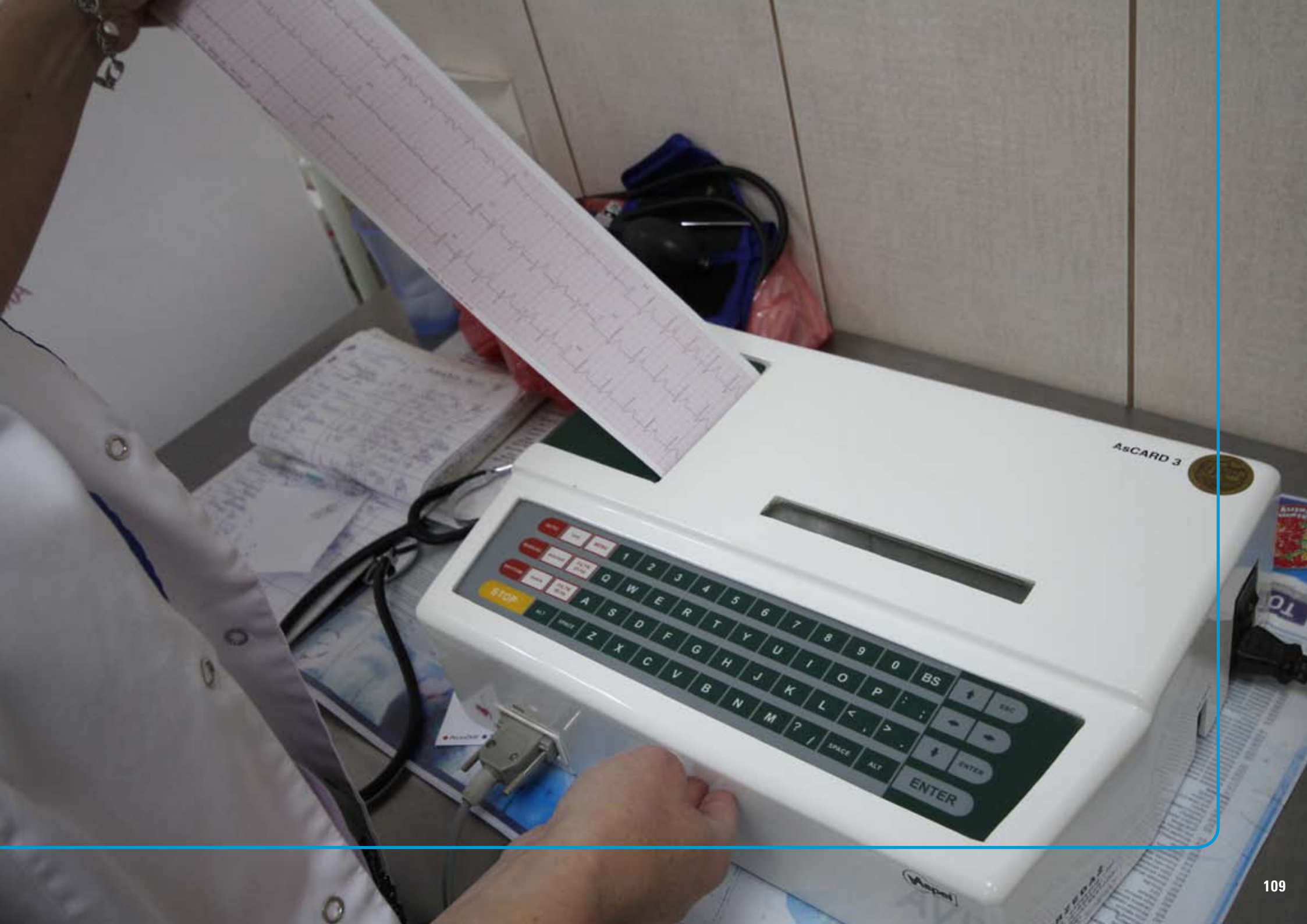





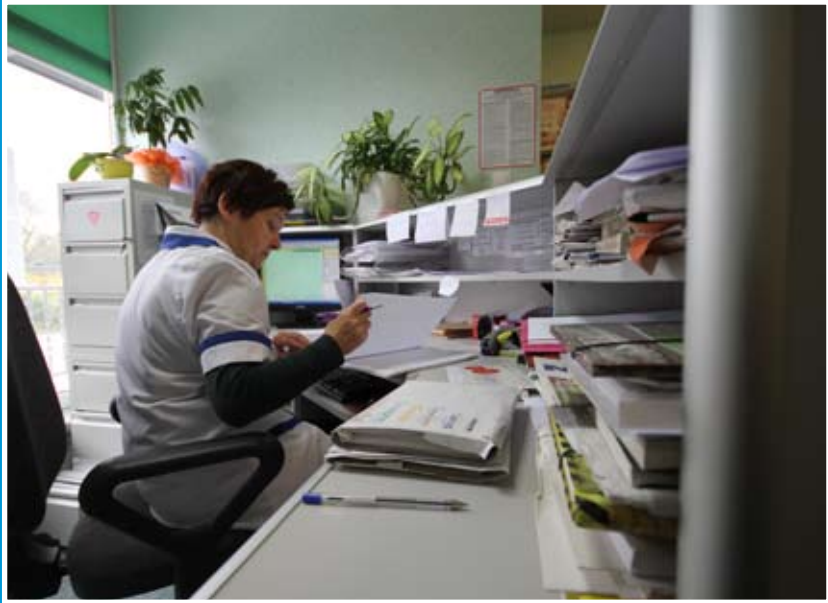

W Łabuniach widać zmiany





Wojewódzki Szpital Specjalistyczny w Białej Podlaskiej należy do najlepiej wyposażonych placówek medycznych w regionie. Długo wyczekiwany rezonans magnetyczny zakupiono z wykorzystaniem dotacji w ramach Regionalnego Programu Operacyjnego Województwa Lubelskiego.

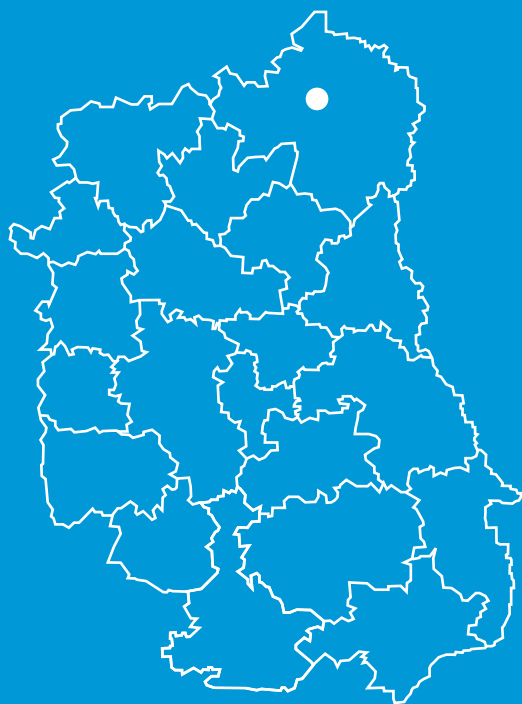

# Niezbędny zakup

Biały szpital jest jednym z siedmiu szpitali rangi wojewódzkiej, a jednocześnie największą jednostką opieki zdrowotnej w północnej części województwa lubelskiego. W szpitalu funkcjonuje 19 oddziałów z 632 łózkami. Rocznie hospitalizowanych jest tu około 28 tys. pacjentów, a w ramach ambulatoryjnej opieki specjalistycznej udzielanych jest około 107 tys. porad.

Do niedawna dostępność badań rezonansem magnetycznym w województwie lubelskim była najniższa w Polsce. W regionie były jedynie dwa aparaty tego typu, dostępne w szpitalach w Lublinie. Pacjenci z całego województwa musieli czekać na badanie przez wiele miesięcy. Coraz więcej przypadków chorób wykrywanych było w bardzo zaawansowanym stadium rozwojowym, przez co duży odsetek pacjentów nie miał szans na wyzdrowienie – zbyt późne wykrycie choroby zwykle wiąże się z wyższym prawdopodobieństwem śmierci.

Od ubiegłego roku pacjentom białskiego szpitala i mieszkańcom regionu służy rezonans magnetyczny o najwyż-

szych parametrach. Wysoka jakość sprzętu gwarantuje bardzo dużą dokładność badań. W ramach projektu nie tylko zakupiono rezonans magnetyczny, ale też zaadaptowano wyznaczone pomieszczenia na potrzeby badań tym urządzeniem: poczekalnię z rejestracją, archiwum z szatnią personelu, pomieszczenie przygotowania pacjenta z kabiną, pokój opisowy, pracownię rezonansu magnetycznego, sterownię, pomieszczenie techniczne oraz sanitariaty.

Analiza statystyk wykorzystania nowego rezonansu wyraźnie pokazuje, jak bardzo potrzebny był to zakup. Od stycznia 2010 do lipca 2011 r. przebadano 2300 osób. Obecnie średnia liczba badań w miesiącu sięga 130, a okres oczekiwania nie przekracza 3 tygodni.

Wojewódzki Szpital Specjalistyczny w Białej Podlaskiej  
Poprawa jakości świadczonych usług  
w Wojewódzkim Szpitalu Specjalistycznym  
w Białej Podlaskiej poprzez utworzenie  
pracowni rezonansu magnetycznego  
Wartość projektu: 5 786 598,30 zł  
Wartość dofinansowania z UE: 4 634 330,39 zł







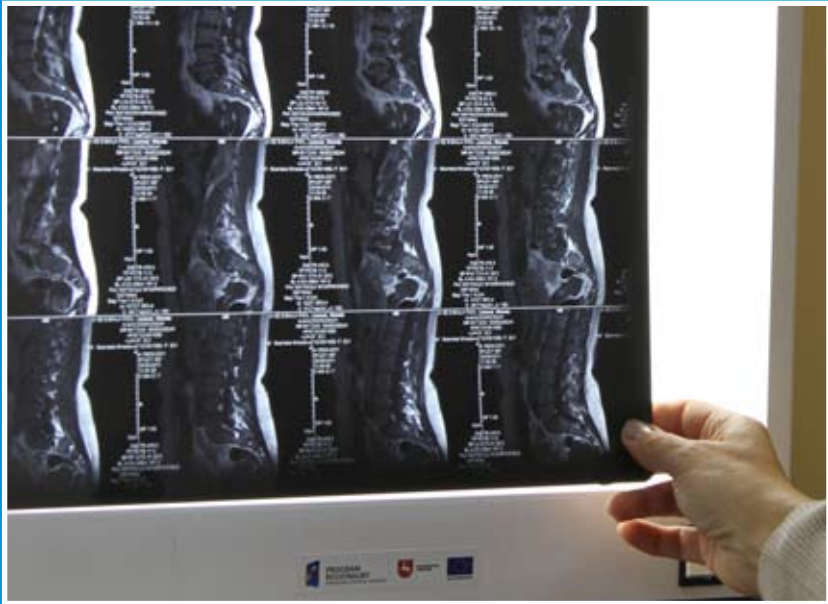

Niezbędny zakup





Po przeprowadzeniu kompleksowej modernizacji dwóch oddziałów Szpitala Neuropsychiatrycznego w Lublinie przebywający tam pacjenci leczeni są na poziomie najwyższych europejskich standardów. Znacznie zwiększyła się też konkurencyjność placówki na rynku usług medycznych.



# W trosce o pacjenta

Szpital Neuropsychiatryczny im. prof. M. Kaczyńskiego specjalizuje się w leczeniu schorzeń neurologicznych i psychiatrycznych. Jest jedyną taką placówką działającą na terenie Lublina i okolic. Szpital zatrudnia 827 osób i zalicza się do największych pracodawców w Lublinie. Jednorazowo może w nim przebywać 974 pacjentów, którymi zajmuje się ponad 100 lekarzy i 260 pielęgniarek. Placówka świadczy też usługi medyczne dla osób nie wymagających hospitalizacji, np. badania i zabiegi chirurgiczne, laboratoryjne i fizykoterapeutyczne.

Dużym mankamentem szpitala była zbyt duża liczba łóżek oraz zły stan techniczny pomieszczeń, które nie spełniały warunków zawartych w rozporządzeniu Ministra Zdrowia z dnia 10.11.2006 r. w sprawie wymagań jakim powinny odpowiadać pod względem fachowym i sanitarnym pomieszczenia i urządzenia zakładu opieki zdrowotnej.

Dotacja z Unii Europejskiej umożliwiła dostosowanie szpitala do obowiązujących norm. W wyniku przeprowadzonych prac inwestycyjnych kompletnie zmodernizowano dwa oddziały psychiatryczne ogólne o łącznej powierzchni 1820 m<sup>2</sup>. Zakres prac budowlanych obejmował wykonanie ścianek działowych, podłóg, tynków, glazury, wykończenie sufitów i ścian, montaż drzwi wewnętrznych, roboty sanitarne i elektryczne oraz zainstalowanie windy.

Realizacja projektu wpłynęła na poprawę warunków pobytu pacjentów, ale nie bez znaczenia jest także wzrost komfortu pracy personelu medycznego i pomocniczego. Modernizacja szpitala wyraźnie przyczyniła się do podniesienia jakości świadczonych usług.

Szpital Neuropsychiatryczny  
im. prof. M. Kaczyńskiego Samodzielny Publiczny  
Zakład Opieki Zdrowotnej w Lublinie  
Dostosowanie Pawilonu I Szpitala Neuropsychiatrycznego  
w Lublinie do obowiązujących przepisów prawa  
Wartość projektu: 2 552 929,40 zł  
Wartość dofinansowania z UE: 1 874 683,49 zł



**OŚRODEK  
REHABILITACJI**

**PRZYCHODNIA  
SPECJALISTYCZNA**

**WEJŚCIE GŁÓWNE**

**WEJŚCIE  
DO SZPITALA  
I PRZYCHODNI**  
←







W trosce o pacjenta







Twój pomysł, europejskie pieniądze.

Przedstawione w albumie projekty zostały wybrane spośród 48 przedsięwzięć zgłoszonych do konkursu na najpopularniejszy projekt zrealizowany w województwie lubelskim. Do udziału w plebiscycie wytypowano najwyższe ocenione projekty w Regionalnym Programie Operacyjnym. Ze względu na zbyt małą liczbę zakończonych przedsięwzięć nie można było oddać głosu m.in. na projekty z zakresu rewitalizacji i terenów inwestycyjnych oraz na inwestycje kluczowe.

Głosowanie trwało od 18 kwietnia do 20 maja 2011 r. Rywalizacja była niezwykle zacięta. Pierwsze miejsce zajął projekt Miasta Zamościa – „Budowa Centrum Kultury Filmowej w Zamościu”, na który oddano 983 głosy. Zaledwie o 4 głosy mniej zgromadził projekt „Rozbudowa Ośrodka Rehabilitacyjno-Edukacyjno-Wychowawczego Polskiego Stowarzyszenia na rzecz Osób z Upośledzeniem Umysłowym, Koło w Tomaszowie Lubelskim” (beneficjent – Polskie Stowarzyszenie na rzecz Osób z Upośledzeniem Umysłowym (PSOUU), Koło w Tomaszowie Lubelskim). Na trzecim miejscu z 783 głosami uplasował się projekt „Rozbudowa sieci drogowej łączącej drogę krajową nr 82 z drogą wojewódzką nr 829 w Łęcznej” zrealizowany przez Gminę Łęczna.

Jednocześnie internauci mogli zaproponować hasło promujące Regionalny Program Operacyjny. Zwycięzców wybrała pięcioosobowa Komisja Konkursowa, złożona z ekspertów z zakresu dziennikarstwa i public relations oraz przedstawicieli Urzędu Marszałkowskiego Województwa Lubelskiego. Spośród głosujących wylosowano trzy atrakcyjne nagrody.

Tablet Apple 3G trafił do zwycięzcy konkursu Wiesława Grudnia za hasło „RPO – Tak się zmienia Lubelszczyznę!”. Kolejna nagroda – lustrzanka cyfrowa Canon – trafiła do Jarosława Jaremczuka. Zaproponował on „Lubelskie RPO – Pokażmy, że potrafimy”. Z kolei Łukasz Semeniuk za hasło „RPO – Warto działać” otrzymał telefon komórkowy Samsung.

Wydawca:  
Urząd Marszałkowski Województwa Lubelskiego  
Departament Regionalnego Programu Operacyjnego  
ul. Stefczyka 3b, 20-151 Lublin  
e-mail: drpo@lubelskie.pl  
www.rpo.lubelskie.pl  
Koordynacja: Ewa Kowalczyk-Chodyra

Koncepcja i realizacja:  
Smartlink Sp. z o.o.  
ul. Mickiewicza 3/10, 60-833 Poznań  
Redakcja: Andrzej Szoszkiewicz, Grzegorz Kmita  
Projekt i skład: Alina Merha

Zdjęcia: Jacek Babicz, Rafał Michałowski, Janusz Tatarkiewicz oraz beneficjenci

Publikacja współfinansowana przez Unię Europejską  
ze środków Europejskiego Funduszu Rozwoju Regionalnego  
w ramach Regionalnego Programu Operacyjnego  
Województwa Lubelskiego na lata 2007-2013

Egzemplarz bezpłatny  
ISBN 978-83-924744-7-0

